LA PRENSA

PRIMERA SECCION: 8 PAGINAS

Año XLIV — Núm. 15.489 — BUENOS AIRES, LUNES 31 DE MARZO DE 1913 — Dirección y Administración: Avenida de Mayo 37

EDICION DE 26 PAGINAS

DIARIO DE LA MAÑANA

(Fundado el 18 de Octubre de 1869)

Precio del ejemplar: 2 centavos

TARIFA DE SUSCRICION:

	Capital	Interior	Exterior
	$	$	$
Un mes	1.70	—	—
Tres meses	5.00	—	6.00
Seis meses	10.00	12.00	12.00
Un año	20.00	24.00	24.00

El precio de suscripción en la capital se entiende dentro del radio que abarcan nuestros propios repartidores; fuera de éste, el servicio se hace por correo con igual tarifa que al interior, y pago adelantado.

No se atenderá pedido de ningún ejemplar suelto que se haga fuera del municipio de la capital, sin que se acompañe el importe de un semestre ó de un año adelantado. Las suscripciones pueden comenzar en cualquier fecha, pero terminarán el 30 de Junio y el 31 de Diciembre de cada año.

El importe de las suscripciones podrá enviarse en la siguiente forma: por giro postal, donde lo haya; por sola de ferrocarriles ó trasportes, por medio de casas bancarias ó de comercio.

Los avisos se reciben hasta las 7 p. m. á precio de tarifa; de las 7 á las 10 p. m., el precio será duplicado. Los de los pobres, gratis.

Los pedidos de suscripción, cambios de domicilio, inserción de avisos y cualquier otra comunicación relacionada con la administración de este diario, deberán dirigirse al administrador.

Toda correspondencia, envíese á nombre de la Dirección.

SUCURSALES DE "LA PRENSA"

EN PARIS—

4 Boulevard de la Madeleine. Director: señor Francisco Cassaux.

Salones de lectura con todos los periódicos de la América latina. Sala de reunión especial para los residentes sudamericanos en París.

Exposición gratuita de productos argentinos.

Boletín telegráfico de acontecimientos notables ocurridos en Sud América.

"Poste restante" gratuita para la correspondencia dirigida á los residentes sudamericanos en París.

En estas oficinas se proporciona gratuitamente al público todo género de informaciones sobre las repúblicas del Centro y Sud América: producción, industria, clima, población, propiedades del suelo, etc., etc.

El público encontrará también gratuitamente, en los salones anexos de las oficinas de LA PRENSA, periódicos, documentos ilustrativos, muestras de productos y libros referentes á la América del Sur y del Centro.

EN LONDRES—

Para anuncios dirigirse al señor Harold Neill: 2, Mincing Lane, E. C., Londres.

EN MADRID—

Dirigirse al señor Mariano Martín Fernández, Imperial 1.

EN BERLIN—

Dirigirse al señor Ludwig Asch, Fasanenstrasse 31.

EN GENOVA—

Mario Fantozzi, Plaza De Ferrari 36.

EN NUEVA YORK—

Para noticias é informes, dirigirse á la oficina de LA PRENSA, en "The New York Herald", Herald Square, Broadway.

Para avisos á nuestros agentes:

Horatio Campa, 92 Cortlandt Street; J. Walter Thompson, 44 East 23 Street; T. B. Browne, 7 East 42 Street.

EN ROSARIO—

Para avisos y suscripciones, dirigirse al señor Georgino Linares, San Martín 935.

EN LA PLATA—

Calle 4 núm. 926, primer piso, frente á la Plaza Primera Junta.—Director: Manuel M. Pitesba.

POSTE RESTANTE DE "LA PRENSA"

En esta administración se hallan depositadas las cartas que al pie siguen, las que serán entregadas previo justificativo desde las 12 hasta las 6 p. m.

Juana Gastaldo, Agustín Ballesteros, Juan A. Ballesteros, Luis Moltoni, Teodoro Werretz, Camila B. G., Ambrosio Lunatti, Juan Procofieff, Fidel Alsina Alcoba, Lincoln Barili, Guido Agnata, Cesario Díaz, Nicolás Cavera, Plácido Martínez, Carmen [illegible], Encarnación Rodríguez, Encarnación [illegible], Rudolf Kirsch, Sr. Klira, Justa Juana Martínez, señora de Steinmetz, Ignacia C. de Vázquez, José Morera, Rafael Fayos, Angela Cereceda, Madame Namur, M. Fuentes Alsina, Manuel Díaz Nieto, Ricardo Portela, Benito González Veiga, señores Duranona, Marcelino Tejera, Encarnación González, Fernando Barthelmy, Pedro Felipe y Luciana Buitoni, Manuel Alvarez, Ramón Prieto Río, Donnellen, George Butzes, Eloy Rodríguez, Antonia Jiménez de Rodríguez, José Rodríguez Tardío, Emilio Vidaurre, Cantero é Fontana, Federico Pozos, Hortensia R. de Padilla, María Infantas, Von Ortiz de la Torre, Casario Díaz, Eugenia P. Domínguez, José González Paniello, Juan Graison L. Cadet, Emilio M. Carrió, Luis C. Darío Manuel García de la Calle, José Abad, Manuel Lastra, para entregar á Angel Lato, María M. Rodríguez, José Ma. Calvo.

Las cartas que se hallan depositadas en la sucursal de París, y cuyos interesados se han ausentado de esa sin recogerlas, han sido devueltas á esta administración y son los que al pie siguen:

Augusto Boudais, Antonio Blanco, Valentín Ubieta, Antonio Barrio Anglad, Antonio Barie, Antonia Barrié, Elisa Ozouf.

Nota — Este servicio es gratuito y exclusivo para las cartas que llegan del exterior. las que procedan de esta ciudad ó del interior de la República, no serán recibidas por esta administración y las que se pongan en lista y no sean retiradas en el término de un mes, serán devueltas al correo. Ese servicio no admite impresos, tarjetas postales ni circulares de ninguna clase. La administración no se hace responsable por errores que puedan ocurrir en la entrega de las cartas.

DIVERSIONES PUBLICAS

TEATROS

COLON—Concesionario: C. Ciacchi.—Gran compañía lírica italiana. — Temporada oficial de 1913. — Empresa: C. Ciacchi y Cía. —Elenco artístico: Director general de los espectáculos, maestro Luigi Manchesi. Sopranos: Barrientos María, Berlendi Livia, Forcella Inés, Gagliardi Cecilia, Krucenisky Salomea, Bonaiello María. — Mezzo sopranos y contraltos: Garibaldi Luigia, Lollini Norina, Perini Flora, Zinetti Giuseppina, Zotti Rosina. — Tenores: Anselmi Giuseppe, Assandria Augusto, Cesa Bianchi Eligio, Grassi Rinaldo, Schipa Tito, Papaccio Salvatore, Simonti Adrasto, Spadoni Cesare. — Barítonos: Badini Ernesto, Montesanto Luigi, Stracciari Riccardo, Brombara Vittorio, Lussardi Dino, Nicia Guglielmo. — Bajos: Brondi Alfredo, Galli Amleto, Ludikar Paolo, Vanuccini Enrico. — Maestros concertadores y directores de orquesta: Manfredi Luigi, Guarnieri Antonio, Podestà Vittorio. — Maestros subalternos: Assanti Roberto, Martino Alfredo, Paolantonio Franco.

En cumplimiento de disposiciones de la Intendencia Municipal, queda abierto en las oficinas de la Empresa (Cerrito 1, Tucumán), hasta el día 8 de Abril próximo, un registro de inscripción de todas aquellas personas que deseen tomar localidades en abono para la inmediata temporada lírica, debiendo al efecto, presentar firmada un boleta que se les proporcionará en el que se hallan determinadas las condiciones con que la Comisión del teatro hará la adjudicación de dichas localidades.

La Empresa.—Horas: de 1 á 5 p. m.

OPERA — Temporada oficial de 1913 — Queda abierto desde la fecha un abono á 65 funciones suletas en los días lunes, miércoles y viernes de cada semana de la compañía de opereta francesa y dramática Marthe Regnier y Tina di Lorenzo á 21 matinées de las mismas incluso los conciertos de arpas de Micheline Kahn con 8 arpistas, en domingos y días feriados, comprendidas fiestas Mayas y 9 de Julio.

OTRO—Gran compañía de opereta francesa de la que forman parte las notabilidades del género. Sopranos: Tarisio Raugé, Angele Van Loo. Tenores: Berthaut y De Poumayrac; Barítonos: Demay y Du Tilloy, etc. Director artístico: M. Leopizasso, de la Opera Comique de París. Queda abierto un abono en la secretaría del teatro, Sulpacha 359, á 25 funciones que se efectuarán en los días lunes, miércoles y viernes de cada decena. Precios del abono: Palcos bajos y balcón, con entrada, $50 $; palcos altos, sin entrada $15 $, palcos cuarta galería, sin entrada, $50 $; tertulias de orquesta y balcón, con entrada: $15 $.

AVENIDA — Gran compañía de zarsuela y opereta—Empresa Serafín Posada.—Director y concertador, D. Tomás Barrera. —Director de escena, Eugenio Casal.—17 estrenos exclusivos para la compañía. Espectáculos por secciones. Debut en la primera quincena de Abril.

VICTORIA — Temporada de invierno. — Gran compañía cómico-dramática española Fiana-Llano. Primer actor y director Luis del Llano. Primera actriz, Antonia Fiana. — Lunes y viernes, función de moda.—Lunes 31.—Estreno: Un negocio de oro. Plateas con entrada $ 1.

TEATRO SAN MARTIN — Proximamente.

COMEDIA — Próximamente debut de la compañía Carreras Moncayo.

BUENOS AIRES—Temporada de invierno de 1913 — Estable compañía dramática italiana en la ciudad de Buenos Aires.— Primera actriz, Mimí Aguglia.—Director: Vicente Ferrad.—Martes 1o. de Abril—Sección matinée—Plateas con entrada $ 1.

DIVERSIONES PUBLICAS

ODEON — Temporada de 1913 — Desde la fecha queda abierto el abono á tertulias de plateas para las 27 funciones de moda á lunes, miércoles y viernes de las compañías dramáticas Margarita Xirgu, Ermete Zacconi, Félix Huguenet y seis conciertos de Jan Kubelik. Queda asimismo abierto el abono á 16 matinées de las mismas compañías á domingo y días festivos.

En la secretaría del teatro se darán los alcances todos los días hábiles de 2 á 5 p. m.

Abonos: Uno á 30 funciones de moda que tendrá lugar los días lunes, miércoles y viernes.—Precio de este abono: Palcos bajos avant-scene sin entrada $ 850, palcos bajos y balcón id id 300, plateas con entrada id 75.

Otro abono á 20 funciones en los días martes, jueves y sábados.—Precio de este abono: Palcos bajos avantscene sin entrada $ 340 palcos bajos y balcón id id 200, plateas con entrada id 75.

Otro abono á 10 funciones que no tendrán localidades fijas, teniendo que retirarlas de boletería hasta las 2 p. m. en el mismo día de la función.—Precio de este abono: Palcos bajos y balcón sin entrada $ 560, plateas con entrada id 137.50.

COLISEO—Arrendataria Soc. La Teatral. — Director-gerente, W. Mocchi. — Temporada de 1913.—Gran compañía de óperas cómicas, operetas y ferias Citta di Milano. — Director artístico: Enrico Valla. — Lunes 31—El Conde de Luxemburgo.—Plateas con entrada, 4 pesos.

OTRO — La gran temporada de 1913 — Gran compañía lírica italiana. Maestro concertador, director de orquesta, Comm. Gino Marinuzzi. Desde la fecha quedan abiertos en la secretaría del Teatro Coliseo, los siguientes abonos:

Abono á 36 funciones de la temporada: Palcos bajos sin entradas $ 3.700; id balcones id id, id 2.000; id altos id id, id 1.800; plateas con entradas id 360; tertulias balcón 1a. y 2a. filas, id 337; id id otras filas, id 216.

Nota importante: El abonado al abono especial de 25 funciones, tiene el derecho de elegir éstas entre las 36 que la empresa establece durante la temporada 1913. Los días en que el abonado quiera asistir á la función, tiene que canjear en la boletería del teatro, antes de las 3 p. m. Transcurrida dicha hora, la empresa tendrá en venta en la boletería las localidades que no hayan sido canjeadas.—Debut el 9 de Mayo.—Véase el silencio artístico. —La Empresa.

MAYO—Compañía de zarzuela española Emilio Carreras y Pepe Moncayo. — Lunes 31—Sección vermouth á las 5.30: El patinillo. Noche: El grumete, Sangre y arena, El patinillo.

NUEVO—Corrientes 1521-47 — Compañía Pablo Podestá.—Lunes 31—Las de Barranco.—Plateas con entrada $ 2.

Mañana, martes 1o. de Abril—Estreno. Tercera obra del concurso. El drama (género Grand Guignol) en 3 actos, del doctor Faustino J. Trobat, titulada: El espantajo.

ARGENTINO—Compañía de zarzuela española (Velasco). Primer actor y director Valentín González. Maestro concertador Julián Benlloch. Espectáculo por secciones.—Lunes 31—La cierra de toros, El día de Reyes, Las musas latinas, El principe Casto.

NACIONAL NORTE—Compañía española de dramas, melodramas y obras policiales dirigida por Juan Domenech. — Lunes 31.—María Manotti ó la loca de los Alpes.—Plateas con entrada 1.50

APOLO—Gran compañía de zarzuela mixta, dirigida por el popular primer actor Rogelio Juárez.—Espectáculos por secciones.—Lunes 31.—Tarde, á las 5.30. Sección vermouth: El pitanillo, coupletá por la Quijano. Noche: Trampa y cartón. Estreno: El caburé, y á continuación coplets por R. Quijano, Aires españoles.

NACIONAL—Corrientes 960.—Gran compañía cómico-lírico nacional Jerónimo Podestá.—Lunes 31—Máscara, Luz de sombra, Barro del barro.—Plateas con entrada $ 2.

MARCONI — Compañía dramática italiana de grandes espectáculos. Renzi-Ghirlinelli—Lunes 31.—El dragón fantasma. — Plateas con entrada $ 2.5.

VARIEDADES—Compañía cómico-lírica argentina Andreu-Casaux-Gallardo.—Lunes 31—El anuncio. Los de Barranco. Plateas con entrada $ 2.

OLIMPO — Próximamente debut de la compañía Carreras Moncayo.

SANTA FE y Arenales—Gran acontecimiento artístico teatral el viernes 4 de Abril á las 8.20 p. m., en honor y beneficio del antiguo y aplaudido pavador y autor dramático argentino don Miguel C. Pigoll. Se representará: El jefe de la mesa, Lo único, ¡Facundo Quiroga!, Los sustos de don Gil.—Plateas con entrada, pesos 2.

CINEMATOGRAFOS Y VARIEDADES

CASINO — Maipú entre Sarmiento y Corrientes. Función todas las noches. — Lunes 31.—Gran éxito: La Palmerita, La Minuto.

ROYAL THEATRE—Corrientes entre Esmeralda y Suipacha.—Compañía francesa de revistas y variedades.—Hoy variado de programa.—La revista en 2 actos y 14 cuadros: Tambour battant. Entrada general $ 1.50. A las 9 p. m. perm.

GRAN BIOGRAFO IMPERIAL—Cangallo 771—Funciones tarde y noche, con programa selecto y estrenos: Notable orquesta, los días hábiles por secciones. El 7 de Abril á pedido general Los miserables, en 22 partes, de grandioso éxito.

CINE OPERA—Corrientes 845—Todos los días hábiles 2 funciones, por secciones. Matinée á las 2.30. Plateas 0.20.—Noche á las 8.45. Plateas 0.30.

TEATRO PUEYRREDON—Rivadavia 5871 y Flores—Biógrafo para familias. Función todas las noches. Domingos y días feriados dos funciones.

ELYSEE PALACE—Cangallo 1040 — Elegante salón de biógrafo, especial para familias. Dos funciones diarias, tarde y noche con interesantes estrenos. Orquesta.

BIOGRAFO LIBERTAD — Libertad 444— Lunes 31.—Estrenos: El amuleto, en 4 partes: Policía moderna, en 4 id. Dos funciones diarias. Matinée, sección 10 cts.

L'AIGLON SKATING RING—Florida 146 — Todas las noches patinaje á las 9. Domingos y días feriados 3 secciones. Mañana de 9 á 11.30, tarde de 2 á 6.30. Reuniones de moda: matinées los viernes á las 9 p. m. Tiran banda militar.

PETIT PALACE — Libertad 976 — Hoy Lunes 31—Selecto programa. Grandes estrenos.

PALACE THEATRE — Corrientes 757 — Lunes 31.—Grandioso éxito y á pedido general los miserables.

CIRCO ANSELMI — Larrea y Lavalle. — Lunes 31.—Función familiar. El drama: Los gauchos asaltantes de estancias.

POLITEAMA ANSELMI — Calle Cabildo esquina Monroe (Belgrano). — Gran compañía ecuestre, gimnástica, novedades y obras nacionales, dirigida por Bobecito y Ferramosca. Lunes 31.—Función familiar. El drama: Justicia humana!

AVISOS PARA SEÑORAS Y SEÑORITAS

A MEDIDA MOLDES PROBADOS GRATIS. Esmeralda 175. v4a

ZURCIR Y TEJER TODA CLASE DE ropa. Esmeralda 548. v31

ZURCIR! CORRIENTES 1669, 2 Rivera 600. Zurcidora premiada. v4a

LAS señoras: SE ACEPTAN PELOS y tapados. Esmeralda 548. v31

LOS MOLDES PROBADOS EN TELAS y papel, Entre Ríos 542. v1a

$ 0.50. FORMAS FELPA DE MODA, torcidepelo, $ 7.90. B. de Irigoyen 410. v2a

ZURCIR Y TEJER TODA CLASE DE ropa. Maipú 748, dulce premiada. v31

A LOS MOLDES Mme. DAVID, PERU 79, remito al interior, vuelta correo. v31

A TODOS LOS FIGURINES DE PARIS, suscripciones, Mme. David, Perú 79. v31

A LOS MOLDES PARISIENSES, Mme. David, Perú 79 (marca registrada). v31

A LOS MOLDES EXACTOS, SE CORTA en género, se prueba á hilvana, estilo sastre. Cangallo 1221. v3a

A MEDIDA SE CORTAN MOLDES EN 24 horas, casa Leonor Janssens, Salta 523. v1a.

A MALIRAT, HACE CUADROS Y DIbujos de cabello, B. Mitre 1573. v18ab

A señoras y señoritas! FORMAS de sombreros de invierno gran surtido Entre Ríos 701. v3a

A BIERTO LOS DOMINGOS TODO EL día. Fotografía F. Pallace, Santa Fe 2152. Albums fotos desde $ 5 doc. v1a

A PROVECHEN, TODAS LAS MERCAderías salvadas del incendio de la tienda de la calle Cabildo 2199, se liquidan á cualquier precio. v31

A IGRETTES, PARAISOS, FANTASIAS formas, peluche y terciopelo, sombreros adornados, muy elegantes, recien recibidos. Callao 589. v4a

A RETIRARSE A C. PELLEGRINI 285, es la casa que conviene más porque trabaja bien y barato, de peinado gratis, regalo un retrato grande con marco en la docena de retratos finos de 12 $, 18, etc., postales finas á $ 4 doc., vistas á domicilio. v16a.

A....TENCION!!!... GRATIS NADA DE cuentos, nada de suscripción, hacemos un gran retrato al lápiz de cualquier fotofrafía aun antigua como propaganda, mayan ó manden su dirección con estampillas. Fotografía Calfaro, Florida 854, Buenos Aires. v1ab.

AVISOS PARA SEÑORAS Y SEÑORITAS

A MEDIDA MOLDES PROBADOS GRAtis, Esmeralda 175. v4a

ZURCIR Y TEJER TODA CLASE DE ropa. Esmeralda 548. v31

ZURCIR! CORRIENTES 1669, 2 Rivera 600. Zurcidora premiada. v4a

LAS señoras: SE ACEPTAN PELOS y tapados, Esmeralda 548. v31

LOS MOLDES PROBADOS EN TElas y papel, Entre Ríos 542. v1a

$ 0.50. FORMAS FELPA DE MODA, torcidepelo, $ 7.90. B. de Irigoyen 410. v2a

ZURCIR Y TEJER TODA CLASE DE ropa, Maipú 748, dulce premiada. v31

A LOS MOLDES Mme. DAVID, PERU 79, remito al interior, vuelta correo. v31

A TODOS LOS FIGURINES DE PARIS, suscripciones, Mme. David, Perú 79. v31

A LOS MOLDES PARISIENSES, Mme. David, Perú 79 (marca registrada). v31

A LOS MOLDES EXACTOS, SE CORTA en género, se prueba á hilvana, estilo sastre. Cangallo 1221. v3a

A MEDIDA SE CORTAN MOLDES EN 24 horas, casa Leonor Janssens, Salta 523. v1a.

A MALIRAT, HACE CUADROS Y DIbujos de cabello, B. Mitre 1573. v18ab

A señoras y señoritas! FORMAS de sombreros de invierno gran surtido Entre Ríos 701. v3a

A BIERTO LOS DOMINGOS TODO EL día. Fotografía F. Pallace, Santa Fe 2152. Albums fotos desde $ 5 doc. v1a

A PROVECHEN, TODAS LAS MERCAderías salvadas del incendio de la tienda de la calle Cabildo 2199, se liquidan á cualquier precio. v31

A IGRETTES, PARAISOS, FANTASIAS formas, peluche y terciopelo, sombreros adornados, muy elegantes, recien recibidos. Callao 589. v4a

A RETIRARSE A C. PELLEGRINI 285, es la casa que conviene más porque trabaja bien y barato, de peinado gratis, regalo un retrato grande con marco en la docena de retratos finos de 12 $, 18, etc., postales finas á $ 4 doc., vistas á domicilio. v16a.

A....TENCION!!!... GRATIS NADA DE cuentos, nada de suscripción, hacemos un gran retrato al lápiz de cualquier fotofrafía aun antigua como propaganda, mayan ó manden su dirección con estampillas. Fotografía Calfaro, Florida 854, Buenos Aires. v1ab.

AVISOS PARA SEÑORAS Y SEÑORITAS

A LAS NOVIAS! RETRATOS ESPLENdidos al platino, última novedad. A precios sumamente baratos, con peinado gratis. Studio Fallace, F. Fallace, Santa Fe 2152. Abierto los domingos. v1a

CASACA FORRANSE INSTANTANEA, admirablemente, foo. 3.70. Peligrini 144, Fénix, París. v4a

DEPILACION COMPLETA EN UNA SEsión sin emplear electricidad ni aparatos, ningún baños y masajes faciales. Instituto Berthier de Belleza Femenina, atendido por la especialista M. L. de Berthier, Suipacha 181. Consultas de 2 á 6. v31

FIGURINES Y MOLDES, LA FEMME chic, Esmeralda 288.—F. Alentorn. v31

HABLA SEÑORITA ITALIANA, TRAbajaría en familia distinguida por 4 ó 5 días, B. Mitre 1614, Dto 4, E. S. v1a

LA señora TARAGLIO, MANICURA DEL Instituto de Belleza, de Turín, da por medio de sus cuidados elegante aspecto á manos y uñas. Manicuría, $ 2, cartas Moreno 1471. v31

LUTO, SURTIDO COMPLETO EN CONfecciones para luto, pídase el catálogo muestras de géneros, presupuestos, tapadas, abrigos japoneses 5 y 10 puntas (gran moda), polleras, blusas, sombreros, todas clases artículos, cadenas, guantes, etc., precios módicos. "El Crespón", C. Pellegrini 530. v1a

MODISTA COMPETENTE HACE TODA clase de trajes y tapados, precio módico, Méjico 1123. v3ab

MANIQUIES "LA PERFECCION". Siempre á los últimos modelos. Casa única en medida para señoras, Callao 151. v31

MODISTA SE OFRECE TRABAJA EN su casa, toda clase de confección para señoras y niñas, corta moldes, Gorriti 723. v1

MODISTA SE OFRECE PARA TRABAjar en su casa ó á domicilio, con figurín y hace arreglos, Estados Unidos 1462, p. 8.

MODISTA MUY PRODIJA SE OFRECE, sabe cortar sobre cualquier figurín, para tratar por carta ó personalmente á M. F. de Marco, Agrelo 3564. v31

OFRECESE MODISTA SABIENDO BIEN el corte, para casa de familia ó tienda, Tucumán 2328. v1a

PEINADORA española SE OFRECE A domicilio, Catamarca 274, Dto 2. v31

PEINADORA COMPETENTE SE OFRECE, va á domicilio, Catamarca 3056. v31

POSTIZOS LOS MEJORES Y MAS BAratos, encontrarán casa Magarola, de pelo caído se hacen postizos, hechura $ 5, Bilpacha 324. v31

PIELES RECIBIDAS DE PARIS, DE todas clases, especialidad en tapados, de Hudson y Astrakán, composturas en general, Paraguay 1257. v31

PLUMAS DE PISEES A 2 Y 3 $ CADA una. W. Glorfeld, peletero práctico, antiguo oficial de la casa Revillón Freres, París, Azcuénaga 300. v1a

PIELES, PIELES, RECIEN RECIBIDAAS. Skunge, afmink, zorros, etc., á precios nunca vistos, antigua peletería. Corrientes 1122, trabajos de medidas con samaro. v8a

POSTIZOS SE HACEN CON CABELLO caído, jopos, trenzas rodetes $ 3, bandós, raya natural, hechura $ 5, se trabaja con la campaña. Se pulsa á domicilio. Perón 457. v1a

SE OFRECE MODISTA, CONFECCION comerciada, por día, Chile 1864, piezo 6. Señoras: SE HACEN TRAJES DE MEdida á precio modico y se da lecciones á $ mes, Suipacha 791.

SE VENDEN, ARREGLAN Y COMPRAcionan toda clase de pieles, Colombres 80.

SEÑoras y señoritas, SE QUIEREN TENER un lindo cutis, "crema terso y sonrosadin", un lindo cutis, "el cutis" y limpie de granos, pecas, paño, barros, etc., vengan á mi consultorio. Las consultas no se pagan, comprando mi maravillosa crema enseño gratis darse masaje, E. Ríos 628, B. Aires, T. S. de Coromina, masajista facial.

TRATAMIENTO SOBRE LA HIGIENE de la tez extirpación del vello, manchas picaricas de viruela y demás desperfectos del cutis, con resultados positivos. Atendido personalmente por la especialista en la higiene de la tez señora P. F. de Iriart, consultas gratis, de 9 á 12 y de 2 á 6 en su consultorio, Avenida de Mayo 1750. v31

VESTIDOS MODELOS POCO USO, TODOS estilos véndense baratos, Santa Fe 2152. v16ab.

PRESTAMOS E HIPOTECAS

AL 6 o/o DA DINERO EN HIPOTECA Eudoro Parodi, 25 de Mayo 130. v1a

A. C. RIVAS, MAIPU 17, TIENGO PARA hipotecas $, 7, 12, 15, 25 y 50 mil pesos. v1a

A BARCHY, COLOCA 10, 40, 100.000 y 200.000, campos, casas, Uruguay 387. v31

AV SAENZ Y PATAGONES 2950, NECEsito de 15 á 20 mil, tratar con el dueño. v31

EMPLEADOS POLICIA, COMERCIANtes, propietarios, con ó sin hipoteca dinero da Carulli, Lavalle 1059.

AL 7 o/o HIPOTECAS las 1as. y 2as. sobre casas y campos, efectúa Albión Crédito Co., Esmeralda 47.

LIBRETAS TERRENOS Y 1a. Y 2a. hipoteca dinero en seguida, B. Mitre 441, Silvani.

COMERCIANTES PRESTO CON SU sola firma, R. Sotomayor, Alsina 331, de 1 á 5.

ANTICIPO DINERO SOBRE LIBRETAS de terrenos, sin cobrar comisión, Lavalle 384, de 8 á 10 a. m. y de 2 á 5 p. m.

ANTONIO ZULIANI PRESTA $ 20.000, 50, 60, 200 y 450.000, casas ó campos, Cangallo 322, U. T. 3761, Avda.

MENSUALIDADES, SE DA DINERO en hipoteca, para construcciones 12 años de plazo, Compañía Argentina, Suipacha 28, de 11 á 4. v4ab.

HIPOTECAR CASAS Y CAMPOS, cualquier suma y vendemos casas de $ 10.000 á 500.000. Lauria y Castro, Sulpacha 16, de 1 á 5. v3a

A FOENT, DE 1000 á 1.500.000 $ DOY sobre campos, casas, terrenos, construcciones y testamentarias, Victoria 567, Gouvert. v31

AL 6 1/2 o/o ANUAL DAMOS DINERO en hipoteca y para edificación, sin prima ni antisipos, de 1 á 25 años de plazo, operaciones rápidas, Unión Financiera, Moreno 430.

LARGOS PLAZOS FACILITAMOS DInero en hipoteca para construcciones, compra de casas para familias y demás necesidades. Piolmarca y Cía. á cargo del señor J. L. Ausonapé, B. Mitre 463, de 1 á 5 p. m. v3a.

BANCO Portelo CHACABUCO 78, DInero da en hipoteca, de 10 á 300.000 $, no cobra primas ó 1/2 o/o. v1a

CINCUENTA MIL PESOS AL 9 o/o. PREso sobre casa quinta, cuatro cuadras estación, media hora de tren, 600.000 varas, casilla correo 622. v31

CREDITO RIO PLATONSE EFECTUA rápidamente hipotecas 1as. y 2as. al 7 o/o sobre campos y terrenos. Adelanta dinero sobre mercaderías á propietarios, comerciantes y empleados, facilita dinero, Cangallo 627.

DOY EN HIPOTECA 15.000 y 20.000 $, Rincón 1010.

DOY EN HIPOTECA HASTA 55.000 $, sin corredor, por carta Tucumán 1550, 3o.gue. v31

DOCE MIL PESOS AL 10 o/o SOBRE valiosa finca necesito urg., Florida 668, escritorio 6. v31

DINERO EN HIPOTECA Y PARA EDIficación, facilitamos en Villa del Parque Devoto, Gral Urquiza, con amortizaciones fáciles, Banco Familiar, Corrientes 729, de 10 á 4 p. m. v3a

DINERO EN HIPOTECA SOBRE CAsas y campos, se da cualquier suma á bajo interés, con amortizaciones, adelantándose 50 o/o del valor. Señor D. Faro, Reconquista 146. v8a

HIPOTECAS, SE DA DINERO DE 1.000 á 150.000, contesto en el día, A. Balduzzi, Corrientes 729, de 2 á 6. 1a

HIPOTECAS AL 8 1/2 TENEMOS, Bollar 151, altos, de 1 á 5, Sabatino, Pioletto y Cía. v31

HIPOTECAS SOBRE CASAS, CAMPOS, chacras, en cualquier punto, interés módico, largos plazos. Lavarino y Cía., Sarmiento 1586. v1a

LA BASKONIA TRAMITA TODA CLAse de descuentos bancarios, Maipú 220.

ME HACEN FALTAN 1.000 PESOS PAra levantar una testamentaría de pesos 60.000, más informes, Juncal 1459. v31

NECESITO 6000 $ EN 1a. HIPOTECA al 8 o/o; San Juan 2709.

NECESITO 12.000 $ EN 1a. HIPOTEca, Maipú 284.—R. Breve.

NECESITO 25000 $ EN 1a. HIPOTECA, Maipú 284, R. Breve.

NECESITO $ 6.500 AL 10 o/o, 1a. HIPOteca, Rivadavia 659, escritorio 20.

NECESITO 8.000 $ EN HIPOTECA, MENdez de Andés 1831, no se admiten corredores.

NECESITO $ 8000, 13.000 y 20.000, AL 10 y 12 o/o, no cobro comisión, Victoria 496.

NECESITO 2.000 PESOS EN 2a. HIPOteca, soy el dueño. Tacuarí 1582, de 3 á 5.

NECESITO URGENTE 20 A 30.000 pesos al 9 o/o mensual, sobre garantía propiedad valor de pesos 200.000; no admito corredor, Tacuarí 1582, de 3 á 5.

SUMAS GRANDES Y CHICAS EN HIPOteca facilita La Baskonia, Maipú 220.

SOBRE TITULOS Y PAGARES COMERciales se da dinero, Talcahuano 746, escritorio 4.

PRESTAMOS E HIPOTECAS

URGENTEMENTE NECESITO 30.000 $, al 9 o/o, en hipoteca por una casaquinta en Olivos valuada en 70.000 $. R. Carmona. Cas. 2426. v31

URGENTE 8.000 $ SOBRE HIPOTECA, buen garantido excelente interés, no corredor. Monte Dinero, 324, de 9 á 11 a. m. á 12 m. v31

OFICIOS Y EMPRESAS UTILES PARA LAS FAMILIAS

ALBAÑILERIA EN GENERAL, TRABAJOS y refacciones, Barato, Pérez, Posse 714.

ALBAÑIL SE OFRECE PARA TODO trabajo, Constitución 3131. v12a

ALBAÑIL, REFACCIONES EN GENERAL, veredas, pinturas, blanqueos, Chile 1532.

A $ 3 PINTO PUERTAS, PIEZAS A $ 5, compapelo á 18 $, Lopez, Almagro 168. v1

ALBAÑILERIA EN GENERAL, TRABAJO, Y refacciones, Barato, Fidel, Cabrera 4a.piso 4260. v1a

ALBAÑILERIA EN GENERAL, TRABAJO, Y refacciones, Barato, Fidel, Cabrera 4a.piso 4260. v1a

PINTAR, EMPAPELAR, RECUAdrar, Barato, Lopez Belgrano 1788, U. T. 3811, Libertad. v31a

ALBAÑIL ESPECIALISTA EN ARREGLOS de azoteas y refacciones, Sarmiento 932, José Rafa. v3a

A FAMILIAS LUSTRO BARATISIMO A domicilio, muebles y sillas de cuero, Bali, San Carlos 3426. v12a

ALBAÑILERIA EN GENERAL, A PRECIOS módicos, Fehmann, 116, F. Patricios, Fernández. v31

ALBAÑIL, SE OCUPA DE COMPONER cualquier clase de azoteas y otra clase de composturas, perteneciente al ramo, por carta, José Miguel, Constitución 3542. v31

ALBAÑILERIA, PINTURA Y REFACCIONES. Hago á precios módicos y por cuota mensual, por carta á Juan Paoli, B. Mitre 3507. v6a

ALBAÑILERIA CONTRATISTA, REFACCIONES obras de nueva planta, pinturas en general, por cuotas mensuales, pulpaños 15, Mariano Castelli. v1a

ALBAÑIL CONSTRUCTOR, SE OFRECE, refacciones y remiendos en general, por carta ó personalmente, A. P., Flix Roy 2333. v1a

ALBAÑILERIA EN GENERAL CONSTRUCción de casitas, refacciones, colocación de veredas, precios sin competencia, pidan planos y presupuestos á José Facciolla, S. Salvador 800, Palermo. v4a

ALQUILO ALFOMBRAS, TOLDOS, LUces, juegos de sala, cortinas y todo lo necesario para adornar casas, salones y galas para fiestas, Bailey para pisos, Nacho lo y Cía., Rivadavia 2187, U. T. 856, Libertad, Coop. 227, Central. v18a

ALQUILO ALFOMBRAS, TOLDOS, LUces, sillas, caminos, plantas, cortinados, gradas para regalos, todo lo necesario para arreglar casas para bailes, casamientos, etc., á precios módicos, empresa Bolzani, Rivadavia 1918. v1a

COSTURERA SE OFRECE PARA CASA de familia, sin pretensiones, Constitución 3220. v1a

CARPINTERO MUY PRACTICO Y COMpetente en obra y escaleras se ofrece, Rincón 274, domicilios. v1a

CARPINTERO COMPETENTE SE OFREce para arreglos de conventillos y casas particulares, por carta ó personalmente, J. N. Humberto 1o. 934, piso 1o. v3a

COSTURERA BUENA, MODISTA, PARA casa de familia se ofrece, por día, Paseo Internacional, entrada 1. dep. 7., Brasil y B. de Irigoyen. v31

ELECTRICIDAD EN GENERAL, INSTAlaciones de luz, timbrados y externas, cuentapilas, etc. precios módicos, Moreno 1559. v4a

EMPRESA CONSTRUCTORA PRIVILEgio núm. 5695. Construye edificios sin humedad, y sin emanación de agua, de garantía, ocurrir Victor Bussinger, Freyre 948, Belgrano. v16a

LUSTRO Y COMPONGO MUEBLES, pianos, etc., á domicilio, Venezuela 4171. v1a

LUSTRO, ARREGLO, EMBALO MUEbles especial barato, E. Martínez, Av. La Plata 747, dept. 8. v6a

LUSTRA PISOS, BARATO, PRACTICO vasco, encargado, Av de Mayo 131, U. 3036, Avenida. v31

LUSTRO Y COMPONGO MUEBLES Y pianos á domicilio, Prada, B. Mitre 2316. v31

LUSTRO PISOS Y MUEBLES BARATO, como abonados, Sarandí 275, U. T. 1929, Libertad. v31

LIMPIO CASAS Y ENCERO PISOS, PROcedimiento, Pje. Bamba 314, U. T. 1761 (Juncal). v1a

LUSTRO Y COMPONGO MUEBLES Y pianos á domicilio, Russia, Humberto 1228. v6a

LUSTRADOR DE MUEBLES FINOS SE ofrece y compone, Cangallo 3486, F. Díaz.

LUSTRO Y ENCERO PISOS Y PARquets, limpieza de casas en general, precios baratísimos, Paraguay 2025, U. T. 4107, Juncal. v6a

LIMPIO Y ENCERO PISOS DESDE 15 centavos metro, recibo abonados. La Constructora, Garay 1474, U. T. 1530, B. Orden.

LUSTRAMOS, COMPONEMOS Y EMBAlamos muebles en general, hacemos todo trabajo de carpintería, B. Mitre 2310, U. T. 3744, Mitre, fábrica de muebles. v24ab

LUSTRO Y ENCERO PISOS Y PARquets todos colores, á 15 centavos el metro, pisos lustrados como espejos, limpieza de casas baratísimo, abonos mensuales La Razón, Santa Fe 1754, U. T. 753, Juncal. v2a

LUSTRAMOS Y ENCERAMOS PISOS Y parquets á $ 0.15 el metro, brillantes y duraderos, con cera superal (que no marca las pisadas). Limpiezas de casas, abonos mensuales. La Popular, Lavalle 1672, U. T. 6799, Libertad. v31

MUDANZAS—EMPRESA D

COMPRA Y VENTA DE NEGOCIOS

CAFE 4 BILLARES CENT. 18.500 $, otro esquina central 16.000, diario 320 $, vende Venezuela 1441.

CAFE MUY ACREDITADO, PLENO centro, entre Bidasoa y Centenera, venta $ 9.000 contado; 4 años por retirarse. Vende todo junto o por partes, con facilidad de pago. Informes Rey, Moreno 502.

CAFE RESTAURANTE, 4 BILLARES, centro Corrientes, regias instalaciones, trabajo 40.000, contr. 4 años, poco alq., 4 piezas, se compraría, datos, Miguens Rey, Moreno 502.

CIGARRERIA, AGENCIA DE LOTERIA, salón de inviernos y comedores, negocio que deja una utilidad mensual de más de 800 $ garantidos, por no poderlo atender, vendo o tomo socio, datos y tratar, Talcahuano 39.

DESPACHO PAN CENTRAL, 550 $, DIARIO 150 k. contr. 4 años, Victoria 1696.

DESP. PAN REGALO 240 $, NEG. 1 P. alq. 60 $, cont. 3 años, E. Ríos 2077.

DESPACHO DE PAN Y COMESTIBLES, vendo, Arenales 1848. vlab

DESPACHO PAN CENTRAL, VENDO 600 $, diario 100 kilos, otro con almacén, Chacabuco 1022.

DESPACHO DE PAN Y FACTURA SE vende, deja 6 $ diarios, venta kg. pan 110, Acevedo 370. v21

DESPACHO BEBIDAS, DIARIO $ 50, alquiler 55, central, vendo 1000 $, Venezuela 1231.

DESPACHO PAN SIN MERCADO 700 $, 250 k., otro de frutas, 600, Belgrano 1902.

DESP. PAN FACT., UN CHICHE, VENde 400 $, deja 10 $ libres, otro 1000 $, 100 m., Moreno 1900.

DESPACHO DE PAN ESTILO CONFITEria vende en $ 700, esquina, por Corrientes, gran comodidad, poco alquiler, Garay 2303, Bianfet.

FONDA, VENDO $ 2000, DIARIO 80 $, alq. $ 80, cinco piezas, Venezuela 1231.

FONDA, HOY REMATA, ALSINA 1832, a las 2, Alfonsín.

FONDAS LAS MEJORES, TODOS PRECIOS, vende, Paraná 458, Alfonsín.

FONDA PASEO COLON VENDO 3000 $; otra central, 1500 $, Paraná 913.

FONDA VENDO, CAVIA 296. v1a

FONDA POR P. COLON, VENDO $ 1800; otra en Once, $ 1500, Tucumán 1734.

FONDA BUENA CON PIEZAS LA REgalo 900 $, vale el doble, Alsina 1594.

FONDA POR P. DE JULIO, VENDO 2500 pesos, diario 150 $, Victoria 1690.

FONDA POR E. RIOS VENDO 1500 $, contrato, 4 piezas, ocasión, Alsina 1818.

FONDA ALOJ., VENDO EN P. JULIO, otra cent., otra P. Colón y Once, baratas, Moreno 1900.

FOTOGRAFIA EN EL CENTRO DE B. Aires vendo, alquiler 5 o/o, tratar Estados Unidos 2061. v21

FABRICA DE SOMBREROS PARA SEñoras y taller de plumas, economía del o/o, Day Hnos. Junín 327. v21

FONDA ESQUINA VENDO $ 1500, A prueba, diario $ 80, contrato, Garay 2303.

FONDA ALOJ. REGIA, ESQ. VENDO $ 2500, diario 120, otra por gran estación, Chacabuco 1022.

FONDA FRENTE DOS ESTACIONES Y fábrica de 500 obreros vendo 1800 $, diario 90 $ 100 $, gran negocio, Victoria 1070.—Pascual.

FARMACIAS EN CUALQUIER PUNTO de la República y de cualquier capital vende Rodríguez y Cía., La Legal, Salta 188. v31

FONDA ESQUINA MUY CENTRAL, trabaja 3.000, contr. larga, poco alq., vende en 2.500, vale doble, Miguens Rey, Moreno 502.

FARMACIA UNICA EN PUEBLO DE PORtezuelo, abastece a tres estaciones importantes próximo a la capital, excelente remate y menudeo, vendo urgente 3000 $, 4000 al contado, venta 4 piezas, gran pilchinda para hielo, instituto Sanitario, Vianorte 1135. v28a

GARAGE BIEN UBICADO, GRAN CApacidad, vendo 4000 $, y automóvil, Moreno 1900.

HOY! HOY! A LA 1.30 P. M. REMATO café Avilés 3157. Ver sección remates.

HOTEL Y UN HOTELITO, SE VENDEN por enfermedad, muy baratos, datos Moreno 1400, 2.° piso.

HOTEL PENSION ESQUINA POR EL Congreso, 17 piezas, buen mueblaje, contr. 4 años, alq. módico, trab. 6.000, vende mitad precio, Miguens Rey, Moreno 502.

IMPRENTA Y LITOGRAFIA, EN PLENO centro, acreditada, funcionando, con facilidades de pago, se vende, San Martín 145, esc. 38. v1a

JARDIN DE NEGOCIO SE VENDE EN San Martín, por no poderlo atender su dueño, calle B. Mitre y Félix Ballasteros, a dos cuadras del plaza y del tranvía, ver y tratar en el mismo. v28

LECHERIA AL NORTE, 12 TARROS GAranzidos, vendo $600, Moreno 1753.

LECHERIA CENTRAL, 11 TARROS, EN completos, vendo 5500 $, Moreno 1753.

LECHERIA CHICHE VENDO 1500 $, contrato, poco alquiler, Tucumán 1734.

LECHERIA REGIA, 8 TARROS GARANtidos, vendo 1000, Rivadavia 1945. v1a

LECHERIA VENDO URGENTE, BARAtísima, Cevallos 1362. v31

LECHERIA 1700 $, DIARIO 80, EN BUlevar; otras 3, 6000, Belgrano 1303.

LECHERIA VENDO 900 $, 8 TARROS, 2 rep., 2 p., alquiler 110 $, E. Ríos 2077.

LECHERIA POR 900 $, EN PALERMO vendo una con pieza, Chacabuco 526.

LECHERIA VENDO $ 800, POR MONTES de Oca, diario 4 tarros, Garay 2303.

LECHERIA 1800 $, 14 TARROS, OTRA 2000, most. 60 $, varias de 500 á 5000, C. Calvo 1400.

LECHERIA SOBRE DEFENSA VENDO 2500 $, 10 tarros, mucho completos, 900, Victoria 1690.

LECHERIA MODERNA POR AV. MAYO, vendo triada; otra Corrientes y Callao; Moreno 1900.

LECHERIA, 12 TARROS GARANTIDOS, comodidad familia vendo, informes calle Gascón 80.

LECHERIA MUY CENTRAL VENDO 1800 $, vale 2000, otra casa sola, Chacabuco 1022.

LECHERIA CHICHE, DESPACHA 10 tarros, vendo 1.200 $, contrato, Viamonte 1436.

LECHERIA MUY BUENA, CONTRATO, 10 tarros, vendo $ 1800, vería Paraguay 1332.

LECHEROS!!! LAS MEJORES LECHErías de todos precios las vende Viamonte 1536.

LIBRERIA, CIGARRERIA Y BAZAR, único en la Recoleta, vendo á precio de costo ó á balance, por ausentarme á Europa, alquiler barato, comodidad para familia, Posadas 1505. v1a

MANTEQUERIA Y QUESERIA SE vende con un reparto, en dos buleva:es, con contrato; es una pichincha; Díaz Vélez 3763. vi

NEGOCIO DE GRAMOFONOS, DISCOS, música, librería, cigarrería y juguetería se vende, tratar, Soler 3447. v1a

OJO: VENDO PELUQUERIA TUCUMAN 1093, por fallecimiento del dueño.

OJO—VENDO PELUQUERIAS, MUEbles y negocios en general, Flaquer, Chacabuco 398.

OJO: PELUQUERIAS BUENAS Y MUEbles baratísimos vende únicamente Fallvene, Sarandí 217. v8a

OJO, PELUQUERIA EN BARRACAS, cerca Montes de Oca, trabajo de salón, 600 $, alquiler tirado, vendo barato, informes Fallvene, Sarandí 217. vi

OJO!! POR $ 1500 EN ESTACION CERcana vendo peluquería y transfiero empleo, Chacabuco 526, además tengo otras muchas buenas peluquerías, aquí y afuera. Consultad con Castillo.

OCASION—SE VENDE CASA PENSION muy central, 17 piezas, cuarto de baño, jardín, árboles frutales, todas comodidades, alquiler barato, buenos beneficios, dirigirse Cangallo 1062. v31

PANADERIAS AQUI Y PUEBLOS DE 2000, $, vende, Zaguirena, Victoria 1690

PANADERIA MECANICA, 8 BOLSAS, horno 7x7, largo, contrato, vendemos en 8000 $, Uruguay 494.

PANADERIA 3000 $, ALQ. DE BALDE, otra mec. 3000 ó toma socio y varias, C. Calvo 1400.

PANADERIA por CALLAO, 14 Bsas, otra por Paseo de Julio, cont. á prueba, C. Calvo 1400.

PANADERIA MECANICA VENDO 2500 pesos, en pueblo cercano; tratar Zaguirena, Moreno 1900.

PANADERIA CENTRAL VENDO 2000 $, otra por Corrientes, 9000 $, mec., Zaguirena, Moreno 1900.

PANADERIA POR CANGALLO VENDO, 5000 $, otra Rivadavia 6500, Zaguirena, Moreno 1900.

PANADERIA SIN REPARTO, CENTRAL, vende poco precio, fácil pago, Zaguirena, Moreno 1900.

PELUQUERIA VENDO $ 80, TRABAJA 2 personas, alquiler 40 $, con piezas, 2 personas, 1231.

PANADERIA POCO PRECIO, 7 años contrato, 100, amasadora, etc. vende y otras varias, Bermejo 402. v2

PANADERIA SE VENDE A LA ORDEnanza muy barata, verla y tratar, Brasil 2610, urgente. v31

PANADERIAS!! VENDO PANADERIAS A gusto, todo capital y á prueba, Chacabuco 1022.

PELUQUERIA CON BUENA CLIENTEla al lado del almacén, vendo ó alquilo, Pergamino 1095. v1a ab

PANADERIA REGIA, CENTRAL, VENdo 3000 $, amasadora Pennotti, es pichincha, Chacabuco 1022.

PANADERIA VENDO 3.000 $, AMASA 10 personas, prueba, cont., comodidad, Bermejo 1240.

PANADERO CON NO SER DEL RAmo, vendo panadería que trabaja 8 bolsas, 3 casas por manzana, [illegible]

COMPRA Y VENTA DE NEGOCIOS

PELUQUERIA SE VENDE BARATO, URgente por no ser el dueño del oficio, tratar hoy, Corrientes 3775, de 9 á 12 a. m. y lunes de 5 á 9 p. m. v21

PANADEROS!! PANADERIAS A GRAnel! en pleno centro, Norte, Sur; otras por el Once, Palermo, Caballito, Almagro, Boca, Barracas, Flores, Floresta, etc. y en pueblos cercanos y diruntes. 3e 1000, 2000, 3000, 4000, 5000, 6000, 7000, 8000, 9000, 10, 12, 14, 20 á 100.000 $, con y sin repartos, grandes facilidades pago, todas á prueba, las vende Zaguieres, en sus oficinas Victoria 1690, Chacabuco 1022 y Moreno 1900, casa central.

RESTAURANT CON ALOJAMIENTO bueno no pidan, Alsina 1594, 12 piezas.

RESTAURANT, HOY, REMATA, ALSIna 1833, á las 2, Alfonsín.

RESTAURANT SE VENDE POR AUSENtarse su dueño á Europa, Belgrano 1092. v31

REPARTO DE CIGARRILLOS VENDO con buena clientela, calle Figueroa 337. v1

RESTAURANT MUY ACREDITADO, central, vendo tirado, por disgustos, tratar Moreno 1709.

RESTAURANT VENDO 8000 $, DIARIO 300 $, contr. largos, otro 5000 $, Victoria 1690.

RESTAURANT EN PLAZA ONCE, 16 piezas, diario 200 $, en 8500 $, vendo, Venezuela 1441.

RESTAURANT CENTRAL 8 PIEZAS, diario 80 $, en 2000 $ vendo, Venezuela 441.

REST. 2 BILLARES A BALANCE, GRAN ocasión, fonda de 600 á 10.000 $, C. Calvo 1400.

RESTAURANT 17 PIEZAS, FRENTE Once, acreditadísimo, vendo 10.000 $, Paraná 913.

RESTAURANT ALOJAMIENTO, 10 piezas, por Perú, capital 7.000, trab. mucho, alq. 150, buen contrato, vendo Miguens Rey, Moreno 502.

RESTAURANT!! EN BULEVAR, SOCIO con pequeño capital, al contado, por no poder atenderlo, debidamente al dueño, datos Plazza, Tucumán 877.

RESTAURANT Y CAFE Y AVENIDA, 6 piezas, gran salón, cancha bochas, vendemos á balance y á prueba, con facilidad de pago por disolución de sociedad, Uruguay 494.

SE VENDE UNA CARNICERIA, CATAmarca 1753. v31

SE REGALA CASI, CASA PENSION pequeña, Sgo. del Estero 232. v31

SE VENDE CIGARRERIA LOTERIA por 1.200 $, San Juan 1706. v1a

SE VENDE EL MODERNO TALLER DE lavado y planchado, Tacuarí 1008.

SE VENDEN CAFES, BILLARES, fondas, restaurants, almacenes, Paraná 458, Alfonsín. v1a

SE VENDE UNA FONDA, BUENA clientela, buen precio, con contrata 8 años, Necochea 809, Boca. v1ab

SE VENDE UN TALLER DE HOJALAtería, urgente, por ausentarme para Europa, Triunvirato 292. v31

SE VENDE UN NEGOCIO DE BAR Y cinematógrafo, en Rauch, provincia de Buenos Aires, tratar en el mismo con don Juan J. Durrant. v3ab

SE VENDE ALMACEN EN QUILMES bien central buena clientela y acreditado, por enfermedad de su dueño, poco capital, urgente, dirigirse Sáenz Peña 913, Bs. As. v1

SE VENDE GRAN PENSION MUY ANTIgua y acreditada, muchas piezas y todas llenas de pensionistas. Por retirarse á Europa. Datos, poste restante correo central, B. B. Nro 7. v1a

SE VENDE GRAN FABRICA DE MOsaicos con 4 años de contrata muy barata; tiene 18 metros frente por 60 de fondo, con grandes comodidades, puede hacerse corretón, para vería Belgrano 4067 y 63. v31

TALLER DE LAVADO Y PLANCHADO eléctrico, con mucha y buena clientela, se vende por 4.000 $, tratar en el mismo de 7 á 8 p. m., Bermejo 971.

UN BUEN NEGOCIO...! HOTEL SE vende con poco capital, contrato 4 años, alquiler 110 $. Un gran salón de 7x18, 8 piezas, cocina, cuarto de baño, etc., se da á prueba, tratar San José 171. v31

VENDO UN REPARTO DE LECHE, carro, caballo, 8 tarros, Malabia 2122. v21

VENDO MERCERIA AL CONTADO ó á plazos, con fiador, Triunvirato 4047, Gral. Urquiza.

VENDO COLEGIO INCORPORADO, ANtiguo, con escogida clientela, por ausentarme del país, por carta á Maipú 450, J. R. B. v21

VENDO ALMACEN, BUEN PARAJE, diario 50 $, buena comodidad, corralón, quinta y molino, alquiler $ 80, con contrato largo, 8 caballos de tiro liviano y posado, dirigirse almacén El Toscano, calle Buenos Aires y Gral. García. Morón.

VENDO URGENTE PARA AUSENTARme á Europa, restaurant, recreo, café y billar, tres piezas de bochas capaces, comodidad para familia, carruaje, contrata á gusto del comprador, frente al Bar Centenario, General Pico, F. C. O. y P. por informes, Viamonte 1169, B. Aires ó en el mismo. v3a

AVISOS COMERCIALES

AVISO AL COMERCIO QUE HE VENdido mi negocio de cigarrería calle Córdoba 1054 á don Felipe Cánovas. Reclamaciones tres días, Adolfo Maderna Billat.

AVISO AL COMERCIO QUE HE VENDIdo mi negocio de café y billar, ubicado en la calle Cuba Nro 2002 al Sr. Emilio Angiade, para reclamaciones tres días, J. y Z Bianchi, vendedores. v31

AVISO AL PUBLICO EN GENERAL, que he comprado el negocio de lechería de la calle Venytes 1970, á don Faustino Bogul. Reclamaciones tres días, Gregorio Morondo. v2a

AVISO AL COMERCIO QUE VENDI A Pedro Lozada mi negocio de fonda y alojamiento, calle 1809, reclamaciones por 3 días solamente, Doroteo Camba. v31

AVISO AL COMERCIO QUE HE VENdido mi negocio de restaurant al señor Simón Ramí, Méjico 4199, reclamaciones en 3 días, Juan Guasp. v1a

AVISO AL COMERCIO QUE LA SOCIEdad Navarro y Cía. constituida en el Tigre se divide el 30 de Abril. Reclamaciones hasta esa fecha, Febrero 29 de 1913. v1a

AVISO AL COMERCIO QUE HE VENdido mi negocio de cigarrería al señor Manuel Pérez, atiende reclamaciones hasta 3 días, Zegrí, Humberto I 1365. v1a

AVISO AL COMERCIO QUE SE COMpró la fonda, B. Mitre 2356. Compradores: Jesús y Severo Rodríguez. Vendedor: Constantino Perulero. Reclamaciones tres días. v1a

AVISO AL COMERCIO—SE VENDIDO mi negocio de café y billar, Canning 1283, á los señores Pader y Hnos. No admito ningún reclamo pasando los tres días, Marzo 30/913. Fernando Benites. v1ab

AVISO AL COMERCIO HABER VENDIdo al Sr Gil Gofi, la semillería y corralón Mendoza 2473, ocurrir dentro de los tres días á calle Pampa 4091, vendedora Vda de Rapalli. v31

AVISO AL COMERCIO EN GENERAL que he comprado el almacencito Cuenca 1068, al señor Leone; todo el que se crea con derecho á reclamación, deberá hacerla en el término de 8 días á contar desde la fecha. Francisco Napolitano. v31

AVISO AL COMERCIO QUE EL DIA 26 del corriente mes me retiré de la sociedad Ator, Mellan y Patri sita calle Cangallo 2375 con un taller electro-mecánico haciéndose cargo del debe y haber los señores Francisco Mellan y Luis Patri. v31

AVISO AL COMERCIO HABER VENDIdo mi negocio de café y fonda situado en la calle Velasco 123, al señor Bartolomé Bessono; atiendo reclamaciones hasta tres días desde la fecha, Porusso y Abbona, Buenos Aires, Marzo 29 de 1913.

AVISO AL COMERCIO: SEGUNDO YUrrita, comunica al comercio en general que ha vendido á los señores Echaverría y Gurruchaga, las existencias del restaurant, situado Córdoba 1046; el que se juzgue acreedor, puede presentarse en el plazo de tres días. v1ab

AVISO QUE CON INTERVENCION DEL rematador público señor V. Fernández, Belgrano 1302, he vendido las existencias de la casa calle Sarmiento 1387; reclamaciones 3 días. B. Aires, Marzo 30 de 1913, J. Alonso, comprador, Jorge Zuech, hijo. v1ab

AVISO AL COMERCIO Y AL PUBLICO que he comprado al señor Abraham Rapaport el negocio de tienda, sastrería y ropería sito Triunvirato 881, las reclamaciones dentro de los tres días á contar desde la fecha, pasados los cuales no se atenderán, Guillermo Novich, Marzo 28/913. v31

AVISO, QUE HE VENDIDO CON FECHA 21 de Marzo, mi negocio de lechería que tenía establecido en la calle Bercardo de Irigoyen 950, al señor Antonio Fernández; el alguien se considera con derecho á reclamaciones, que lo haga durante tres días á contar desde la fecha.—Marzo 31 de 1913. v2a

AVISO AL COMERCIO QUE POR COMUN y amigable convenio desde la fecha queda disuelta la sociedad Fernández y Menéndez, establecida con depósito de aceites en la capital, calle Girlbone 185, quedando á cargo del activo y pasivo el socio, Sr Bernardino Menéndez.—Buenos Aires, 31 de Marzo de 1913. v2a

EL COMERCIO AVISAMOS QUE LA SOciedad que gira con el rubro Rosello y Sampol, con negocio de zapatería en la calle San Juan 3328, ha quedado disuelta, habiéndose hecho cargo del activo y pasivo de la misma, el señor Juan Sampol; reclamaciones hasta 3 días de la fecha, pasado los cuales no se atenderán. v31

AVISO AL COMERCIO QUE CON INtervención del balanceador y rematador público señor Ricardo Galeano, escritorio La Argentina, Alsina 1964, he vendido al señor Serafín T. Porto mi café y bar, Catamarca 1447; para reclamaciones, deberán presentarse al escritorio del señor Ricardo Galeano, hasta los tres días. Buenos Aires, 29 de Marzo de 1913. Vendedor, Juan Pe[illegible]

AVISOS COMERCIALES

AVISO AL COMERCIO QUE VENDI mi almacén sito, calle Suárez 250, Boca á los señores Joaquín López y Francisco Gómez; pasados tres días no se atiendan reclamaciones. Vendedor Francisco Panarelo. Buenos Aires, Marzo 30 de 1913. v1a

AVISO AL COMERCIO QUE HE COMprado al Sr. José Nogueira la parte del hotel y restaurant situado en la calle Sáenz Peña 147 al 51. Si que tenga reclamación contra dicho negocio se presentará en el término de 3 días. Bs. Aires, Marzo 28 de 1913. v31

AVISO AL COMERCIO QUE CON INtervención de los señores Garayoa Bustamante y Compañía, rematadores y balanceadores públicos, escritorio, Moreno 1753, teléfono Unión 736, Libertad, vendí al señor Manuel Rodríguez, mi lechería Río Janeiro 745, reclamaciones tres días, Marzo 29.—Juan Supervielle, vendedor.

AVISO AL COMERCIO QUE CON INtervención del balanceador y rematador público, señor Ricardo Galeano, escritorio "La Argentina", Alsina 1964, he vendido al señor Perfecto Marll mi cigarrería y librería, Córdoba 3167, para reclamaciones á los tres días, Buenos Aires 29 de Marzo de 1913. —Vendedor, Salvador Aragosa. v31

AVISO AL COMERCIO QUE CON INtervención del rematador público, Francisco R. Spina, escritorio Pueyrredón 950, he vendido, mi negocio de restaurant, sito Anchorena Manz. Zelaya, al señor Ercole Mauro, reclamaciones 2 días, en el escritorio del rematador, Bs. Aires, 29 de Marzo de 1913. Vendedor, Ambrosio Lembo. v31

AL COMERCIO—AVISO QUE CON LA intervención del balanceador público don Juan Saredo, escritorio A. del Valle 1584, he vendido á doña Catalina Benassi mi negocio de fonda sito en la calle Puentecito 102, esquina Vieytes. Se atienden los reclamos hasta los tres días á contar desde la fecha.—Buenos Aires Marzo 28 de 1913. Juan Frattini, vendedor. v31

AVISO AL COMERCIO HABER VENDIdo la parte de mi negocio de panadería que giraba con la firma Aurelio Presas y Cía., á mi socio Eduardo Zucca, haciéndose él cargo del activo y pasivo; el que se considere, con derecho á reclamaciones, sírvase presentarse antes de los tres días, á contar desde la fecha. Marzo 28 de 1913. v31

AL COMERCIO—AVISO que BAJO INventario tasación practicado por el balanceador y rematador público señor A. Lobeto con oficinas en la calle Alsina 487 U. T. 2977 Avda., hemos comprado á los señores Segundo y Manuel Mirat su negocio de comestibles y bebidas situado en esta capital Santa Fe 900 esquina Gulpacha. Los que tengan alguna reclamación contra dicho negocio deberán presentarse dentro de los tres días á contar de la fecha—Buenos Aires, Marzo 29 de 1913.—Fuccino Hnos y Cía. v31

AL COMERCIO—AVISAMOS QUE BAJO inventario practicado por el comisionista público nacional y balanceador público señor Marcos B. Vattone, oficina Río Janeiro 745, hemos comprado al señor José Coroguia, el almacén, sito en esta capital, calle San Luis núm. 2490, esq. Larroca; los que se crean con derecho á reclamación, las harán en el término de 3 días, pasados los cuales no serán atendidos.—Buenos Aires, Marzo 30 de 1913.—Garibotti Hnos. v1a

AL COMERCIO—AVISAMOS QUE BAJO inventario practicado por el comisionista público nacional y balanceador público señor Marcos B. Vattone, oficina Rioja 149, hemos comprado á los señores Morón y Cía. el almacén, sito en esta capital, calle Manasilla 800 esq. Gallo; los que se crean con derecho á reclamación, las harán en el término de 3 días, pasados los cuales no serán atendidos.—Buenos Aires, Marzo 30 de 1913.—Almoijeiros y Méndez. v1a

AL COMERCIO, AVISAMOS QUE BAJO inventario tasación practicado por el balanceador y rematador público señor A. Lobeto, con oficinas en la calle Alsina 487, U. T. 2977 Av., hemos comprado á los señores Zorbola y Bianchi, su negocio de almacén de comestibles y bebidas, situado en esta capital, calle Venezuela 1201 esquina Salta. Los que tengan alguna reclamación contra dicho negocio deberán presentarse dentro de los tres días á contar desde la fecha.—Buenos Aires, Marzo 29 de 1913.—Diego y Miguel Ballesteros. v31

AL COMERCIO, AVISAMOS QUE BAJO inventario tasación practicado por el balanceador y rematador público señor A. Lobeto, con oficinas en la calle Alsina 487, U. T. 2977 Av., hemos comprado al señor Francisco Magan su negocio de almacén de comestibles y bebidas situado en esta capital, calle Valentín Gómez 3099 esquina Bermejo. Los que tengan alguna reclamación contra dicho negocio deberán presentarse dentro de los tres días á contar desde la fecha.—Buenos Aires, Marzo 29 de 1913. Aquiles y Adolfo Visconti. v31

AL COMERCIO, AVISO QUE BAJO inventario tasación practicado por el balanceador y rematador público señor A. Lobeto, con oficinas en la calle Alsina 487, U. T. 2977 Av., he comprado al señor Agustín Arzeno su negocio de almacén de comestibles y bebidas situado en esta capital, calle Zubiría 302 esquina Pichincha. Los que tengan algunas reclamaciones contra dicho negocio deberán presentarse dentro de los tres días á contar desde la fecha. Buenos Aires, Marzo 29 de 1913.—Enrique Maisonnat. v31

AL COMERCIO, AVISO QUE BAJO inventario tasación practicado por el balanceador y rematador público señor A. Lobeto, con oficinas en la calle Alsina 487, U. T. 2977 Av., he comprado al señor José Trabucco, su negocio de almacén de comestibles y bebidas situado en esta capital, calle Guayaquil 289 esquina Vieytes. Los que tengan alguna reclamación contra dicho negocio deberán presentarse dentro de los tres días á contar desde la fecha.—Buenos Aires, Marzo 29 de 1913.—Domingo Bagnasco, comprador. v2a

AL COMERCIO—AVISO QUE BAJO INventario tasación practicado por el balanceador y rematador público señor A. Lobeto con oficinas en la calle Alsina 487 U. T. 2977 Avda., hemos comprado á los señores Vicente y Jesús Pérez su negocio de bar, restaurant denominado Los Andes, situado en esta capital, calle Cangallo 511, esquina 25 de Mayo 308. Los que tengan alguna reclamación contra dicho negocio deberán presentarse dentro del plazo de los tres días á contar de la fecha, Buenos Aires, Marzo 29 de 1913, Quelpo Hnos. v31

AL COMERCIO, CON INTERVENCION de los señores Juan Pascual y Cía., balanceadores y rematadores públicos, escritorio Victoria 1970, U. T. 3856 Libertad y C. T. 958 Central, fué vendido el negocio de billares-teatro sito en esta capital, calle Belgrano 2950. Comprador, Horacio González. Vendedores, Mazza y Russo, reclamaciones 3 días en el escritorio arriba indicado desde la fecha.—B. Aires, 31 de Marzo de 1913. v2a

AL COMERCIO—AVISO QUE BAJO INventario-tasación practicado por los balanceadores y rematadores públicos Bergés y Longhi, escritorio Uruguay 494, U. T. 3287, Libertad, he vendido á los señores Razerón Cía., todas las existencias en mercaderías, muebles, útiles y rodados de mi negocio de almacén de comestibles y bebidas, ferretería, bazar y depósito de forrajes situado en San Martín, provincia de Buenos Aires, calle Mitre y Cerrito; las reclamaciones que existan contra dicho negocio deberán interponerse dentro de los tres días de la fecha.—Buenos Aires, Marzo 29 de 1913. Aquiles y Adolfo Visconti. v31

AL COMERCIO—AVISO QUE CON INtervención y bajo inventario tasación practicado por el balanceador público señor Francisco Miguens Rey, con oficinas en esta ciudad calle Moreno 502 esquina Bolívar, U. T. 5205 (Avenida); Coop. Telef. 4511 (Central), he vendido al señor Víctor Montiel un negocio de mi única y exclusiva propiedad en el ramo de almacén de comestibles y bebidas sito en esta capital calle Cabildo núm. 3702 esquina Republiquetas. Los que se consideren con derecho á alguna reclamación contra el precitado negocio deberán interponerla en el término de tres días á contar desde la fecha, pasados los cuales no serán atendidos.—Buenos Aires, Marzo 31 de 1913.—Vendedores: Marchese y Mazzoni. v31

AL COMERCIO—AVISO QUE CON INtervención y bajo inventario tasación practicado por el balanceador público señor Francisco Miguens Rey, con oficinas en esta ciudad calle Moreno 502 esquina Bolívar, U. T. 5205 (Avenida); Coop. Telef. 4511 (Central), he vendido á los señores Angel y José Festorazzi, un negocio de mi única y exclusiva propiedad en el ramo de almacén de comestibles y bebidas sito en esta capital calle Gutiérrez 702

ANIMALES Y RODADOS

SE DESEA COMPRAR UN TRICICLO nuevo ó usado, para reparto. Arenales 1619. v1ab

SE VENDEN DOS CABALLOS PARA coche ó chatita de reparto á solo y en yunta. Herrera 823. v31

SE VENDE UN PADRILLO ALAZAN, de tiro pesado, mide 1.87 de altos. Pavón 3761, Lahde. v1a

SE VENDE UN CARRO CHANGADOR con un caballo, overo White 561, Floresta. v1a

SE VENDE UN CARRO DE CHANGADOR con caballo y guarniciones completas, tratar Garay 2265. v31

SE VENDE UN CARRO Y UN CABALLO en buen estado por ausentarse del país el dueño, tratar Rivera 177. v31

SE VENDEN 4 CABALLOS TIRO A prueba, venidos del campo. Lavalleja 376. v

SE VENDE CARRO DE CHANGADOR Y con guarnición; ocurrir Carlos Calvo 1819. v31

SE VENDE CARRO Y CABALLO DE changador, Universidad 483, Barracas al Norte. v31

SE VENDE UN MILORD CON LLANTAS de goma, tres caballos y guarnición, por ausentarse el dueño á Europa, visto de 7 á 11, urgente, Bermejo 852. v31

SE COMPRA COCHECITO APLICABLE á moto Indian. Escribir á J. L., casilla 532, Rivadavia 2864. v31

SE VENDE EN CONJUNTO Ó POR SEparado un milord, un cupé y tres caballos. Buena ocasión. Veríos, Catamarca 844. Tratar Cochabamba 3075 de 9 a 10 a. m. ó de 3.30 á 4.30 p. m. vla

VENDO DOS CHATAS Y CABALLOS, Laprida 45. v1a

VENDO CHARRECITO, CABALLO Y montura, buen uso, Triunvirato 1601. v31

VENDO UN CARRITO DE LECHERO, 11 tarros, de reparto, por no poderlo atender. Martín Rodríguez 890, Boca. v31

VENDO CHATITA CON VAIA, LANZA y freno tara 3000 kilos, casi nueva, Incián 2089. v1

VENDO POR MENSUALIDADES 2 milores llantas goma y 5 caballos ó permuto por terreno ó casita en la capital, Sáenz Peña 451, de 8 á 9 a. m. y 12 1/2 á 2 1/2 p. m.

VENTAS VARIAS

ARMAZONES, INSTALACIONES GRAN surtido y barato, Sarmiento 1740. v1

A $ 30 $ DENTADURAS GARANTIDAS para masticación perfecta, Uruguay 156. v31

A PLAZOS TRAJES SOBRETODOS, etc., condiciones liberales, corte elegante, Sarmiento 1711. v13ab

ANDAMIOS, HERRAMIENTAS DE Albañil, vendo, varios Peña 1049, tratar Chile 1538.

ARMAZONES, MOSTRADORES NUEVOS y usados, heladera $ 60, fideeras baratas, San Juan 852. v1a

ARMAZONES, MOSTRADORES PARA café, almacén, etc. vendo, Cangallo 1777. v1a

ARMAZONES, MOSTRADORES, HELAderas, instalaciones en general, á precios baratísimos, fábrica Callao 160. v2

ARMAZONES, MOSTRADORES, HELAderas, instalaciones vendo barato, Corrientes 2416. v8

ARMAZONES, MOSTRADORES, HELAderas, barato, por desalojo, Rivadavia 8588. v6

ARMAZONES, HELADERAS, tabiques, escritorios, instalaciones completas, Callao 385. v6

ARMAZONES, MOSTRADORES, HELAderas, vitrera, liquidación forzosa, Rivadavia 2120. v6

ARMAZONES, MOSTRADORES NUEVOS y usados, heladeras, fideeras, Humberto 1769.

ARMAZONES CAFÉ, BOTICA, ALMACEnes vendo barato, carpintería italiana, Cuyo 1278. v5a

ARMAZONES, MOSTRADORES, ALMAcenes, fideeras, heladeras, precio de remate, B. Mitre 2478.

ARMAZONES, MOSTRADORES, INSTAlaciones, barataísimo, fábrica, B. Mitre 2034. v5a

CINEMATOGRAFOS: VENTA Y ALQUIler permanente de máquinas, cintas y útiles, Salón Parla, B. de Irigoyen 1374. v31

CHAPAS GRABADAS DE BRONCE, hasta dos 24x15, $ 9; una, 20x30, $ 8; 30x40, $ 12; 40x50, $ 20; Sáenz Peña 153. v1a

COCINAS PARA HOTELES, RESTAUrants, fondas y particulares, encuentran á todo gusto y de ocasión, Bdo. de Irigoyen 918. v3a

DOS TACHOS DE COBRE DOBLE fondo especiales para fabricación de empanadas se venden, Billinghurst 432. v1

ESCOPETA SIN GATILLOS RICA ARma con accesorios vendo ocasión, Bolívar 1856. v1ab

GRAFOFONOS ELEGANTES, BUENAS voces, máquinas de precisión y discos de piezas escogidas vendo á pagar en cuotas de $ 2, 5, 6, 7, 8 por mes, Persiante Co., Salta 866. v1ab.

HOY, GRAN REMATE DE CALZADO, artículos de almacén, de construcción y artículos varios, en su local, Lima 1584, plaza Colectividad.

PAGADERO MENSUALMENTE VENDE trajes, sobretodos, impermeables, sobre medida, y confección "La Positiva", Lavalle 1328. v31

SE VENDE GRAN LOTE DE leña PÓR poca plata, Charcas 1279.

SE VENDE VIDRIERA DE CALLE DE 4 mts. de ancho por 200 á. Avenida Sáenz 984, Nueva Pompeya. v1a

TAMBORES DE ACEITE VACIOS, DE fierro galvanizado, conteniendo 400 litros, en muy buén estado, se venden por mayor y menor, Alsina 1735|37. v1a

VENDO INSTALACIONES VIDRIERA de cedro, Prov. Unidas 3820, R. D. v1a

VENDO VIDRIERA DE ALMACÉN, ver la Provincias Unidas 2712. v31

VENDO LAS INSTALACIONES NUEvas de una agencia de lotería, mostrador 5.20 por 0.65 m., baranda de bronce, lámparas, mesa, sillas etc., por 800 pesos, Viamonte 945. v1a.

ZAPATEROS, HORMAS SE LIQUIDAN muy barato, Constitución 2238. v31

COMPRAS VARIAS

A DOMICILIO, COMPRO ROPA DE hombre usada, 25 de Mayo 414, U. T. 1053, Avenida. v26ab.

A DOMICILIO COMPRA ROPA DE hombre usada, O. Méller, Paseo de Julio 422.

COBRE, BRONCE Y METALES COMPRA la fundición, Isabel la Católica 1215. v17a.

COMPRO PLUMAS FINAS Y AIGRETTES de sombreros usados, Bulnacha 348. v5a

DISCOS COMPRO, VENDO Y CAMBIO hoy, á domicilio, E. C., Suárez 1402. v31

LIBROS DE TEXTOS Y DERECHO! Se compra, librería Emilio Perrot, Santa Fe 1785. v3a

ROPA DE HOMBRE USADA, COMPRA "La Confianza", R. de Irigoyen 458. v4a

COMPRA Y VENTA DE MAQUINAS

APARADORES, VENDO 2 MAQUINAS Cañón y Singer, baratas, Cangallo 2782. v31

A $ 50, 55 Y 60 MAQUINAS DE coser Gloria para cualquier costura, garantía por 10 años, Entre Ríos 174. v1ab

LIQUIDO MAQUINARIAS, CARPINTEría, motores, tornos mecánicos, etc, Constitución 2335.

MOTOR A NAFTA SE VENDE EN MARcha de 9 HP., Pringles 601.

MOTOR ELECTRICO 3 HP. CORRIENTE continua, se vende, Rodríguez Peña 1695.

MAQUINA DE COSER DE LA MEJOR marca, garantidas por 5 años Ó 5 pesos por mes, Sarmiento 1174.—L. Sigal y Cía. v4a

MAQUINAS DE COSER A PAGAR EN 10 meses, las marcas más conocidas, vende Persistent Co., Salta 368, visitennos, quedará complacida. v2a

MAQUINARIAS, TRANSMISIONES, POleas, cerrojos, etc., de un molino completo, se liquidan, molino Americano, B. Mitre 2619. v1ab

MAQUINAS PARA aparar SUELAS Y A Cañón, de abrir ojillos, de planchar suela, corte, hormas, zacanocados, etc., se venden, Rivadavia 3025. v31

MAQUINAS DE ESCRIBIR DE OCASION Underwood, Monarch, Hammond, Idesi, Smith Premier, Torpedo, Royal y otras, garantizadas, como nuevas, á prueba vendo y enseño el manejo, Persistent Co., Salta 368. v4a

MAQUINAS DE COSER SINGER, ORIGInal, Mundial, New-Home, Gladiador, etc., para modistas, corseteras, aparadoras y demás oficios, máquinas especiales de nuevo manejo, modelos elegantes y garantidas á pagar $ 5, 6, 7, 8, 9 y 10 por mes, entrega inmediata, Salta 368.—Persistent Co. v1ab.

OCASION VENDO MOTORES DE 1|4, 1 y 2 caballos c. continua ó cambio por c. trifásica, Pueyrredón 726. v1

OJO! CARPINTEROS, GRAN PICHINcha, vendo máquinas como nuevas, una escopladora, una sierra sin fin de 900, una cepilladora, Buines 203 y 97. v31

SE VENDE MAQUINA DE APARAR, Casa Singer, usada, Padilla 1643. v31

SE VENDE MAQUINA COSER MARCA Singer en buen estado, Montevideo 833. v1

SE VENDEN MAQUINAS DE APARADOres en buenas condiciones, Vería Victoria, 2151. v31

SE VENDE MAQUINA DE COSER SUEla á block garantida por 5 años; tratar Rivadavia 7145. v31

COMPRA Y VENTA DE MAQUINAS

TORNOS MECANICOS Y UNA CEPILLAdora, se venden barato, B. Mitre 1265, escritorio 210. v31

TORNO MECANICO COMPRO, QUE ESté en buen uso, de 2 á 3 1/2 mtrs. largo, Tucumán 1238. v1a

VENDO FULMORA ELECTRICA, corr. alterna., fuerza 8 HP., y dinamo para galvanoplastia, 6 volts por 60 amp., Rivadavia 1064. v1a

EXTRAVIOS Y HALLAZGOS

CARTERA CONTENIENDO ALHAJAS, perdida en un taximetro el día 27 de Marzo, recorrido Maipú y Cangallo á Valentín Gómez 3113; se gratificará al que la devuelva, V. Gómez 3115. v1a

GRATIFICACION, SE DARA BUENA gratificación al que encuentre un perro terranova, todo negro, lanudo, que tiene dos redondeles sin pelo en las asentaderas, obedece al nombre Negro, se perdió hace 6 ó 8 días de Gaona esq. Añasco, dar aviso á la misma dirección, Gaona 821, esq. Añasco. v31

MEDALLON RODEADO DE DIAMAntes y cadena corta, se ha extraviado desde Formiento 2671 hasta Paso y por este hasta la esquina Corrientes y Paso, al que lo devuelva á Sarmiento 2671 se le dará su valor y una buena gratificación, tiene iniciales y fecha. v31

PERDI CARTERA NEGRA CON LIBRITO de cheques y papeles europeos de valor para su dueño que no tienen ninguno para el que los haya encontrado, devolverla Alsina 869, de 8 á 11 y 1 á 4, gratificase con $ 50 $. v1ab

SE HAN PERDIDO 7 LLAVES JUNTAS. Se dará de $ 10 $ á quien las devuelva, Moreno 2462. v2

SE HA PERDIDO PERRITA CHICA TOtó de negra, se le llama Lili, como distintivo llevaba una cinta rosa de terciopelo al cuello; se gratificará con 50 $ al que la entregue en la calle Junín 863. v31

PERSONAS BUSCADAS

A DON PEDRO AIZPIRI DE ELGOIbar (Guipuzcoa), le busca su sobrina Manuela, dirigirse (Lomas de Zamora, calle Laprida 132. v1a

ANTONIO MESA, LO BUSCA SU HERmana María Mesa, trabaja el de panadero, la persona que de razón se le daría 20 $. Esparza 41.

CANDIDA GAYOSO TOME, DESEA SAber de su hermano José Gayoso Tome por asuntos de familia, por carta, Independencia 2019, C. G. v2a

DESEO SABER DE X. X. X., POSTE Restante Correo Central, Esperanza. v31

DESEO SABER EL PARADERO de Pedro Olocona nastre de profesión, si alguna persona sabe su paradero se ruega comunicarlo por carta á su primo P. G. Poste Restante, Correo Central. v31

ESTOY BUSCANDO LA DIRECCION DE la maestra Pilar Matas, dirigirse departamento 218, Palace Hotel. v31

LUIS PIERA LO BUSCA D. Pío Coruña por asuntos de familia, Tacuarí 1401. v2a

SE BUSCA A JUAN PAZOS DE TEO, Coruña, Tacuarí 640, C. P.

SEVERINA RICCA DESEA SABER EL paradero de su hijo Vital Ricca. v31

SE DESEA CONOCER EL PARADERO de Petrona González, comestar á su hermana Dolores, Ecuador 1428. v31

SE DESEA SABER EL PARADERO DE la señorita Juana Haung, cordobesa la busca una persona, Libertad 884. v31

SE DESEA SABER EL PARADERO DE Andrés Domínguez, nacido en España, Coruña. Amer; hace 8 años residía en San Antonio de Areco ó Capilla del Señor, su sobrino Alfredo Carrión desea verlo por asuntos de interés. Lavalle 833. v1

PERSONAS BUSCADAS

ANTONIO MESA, LO BUSCA SU HERmana María Mesa, trabaja el de panadero, la persona que de razón se le daría 20 $. Esparza 41.

CANDIDA GAYOSO TOME, DESEA SAber de su hermano José Gayoso Tome por asuntos de familia, por carta, Independencia 2019, C. G. v2a

DESEO SABER DE X. X. X., POSTE Restante Correo Central, Esperanza. v31

DESEO SABER EL PARADERO de Pedro Olocona nastre de profesión, si alguna persona sabe su paradero se ruega comunicarlo por carta á su primo P. G. Poste Restante, Correo Central. v31

ESTOY BUSCANDO LA DIRECCION DE la maestra Pilar Matas, dirigirse departamento 218, Palace Hotel. v31

LUIS PIERA LO BUSCA D. Pío Coruña por asuntos de familia, Tacuarí 1401. v2a

SE BUSCA A JUAN PAZOS DE TEO, Coruña, Tacuarí 640, C. P.

SEVERINA RICCA DESEA SABER EL paradero de su hijo Vital Ricca. v31

SE DESEA CONOCER EL PARADERO de Petrona González, comestar á su hermana Dolores, Ecuador 1428. v31

SE DESEA SABER EL PARADERO DE la señorita Juana Haung, cordobesa la busca una persona, Libertad 884. v31

SE DESEA SABER EL PARADERO DE Andrés Domínguez, nacido en España, Coruña. Amer; hace 8 años residía en San Antonio de Areco ó Capilla del Señor, su sobrino Alfredo Carrión desea verlo por asuntos de interés. Lavalle 833. v1

AVISOS VARIOS

ATENCION, señoras: — S.S ARREGLAN camisas de caballeros, Esmeralda 849. v31

CONSTRUCTOR CAPITALISTA, SE DA una casa vieja, central, por 10 años á condición, informes Estados Unidos 3660. v31

COMPOSTURAS DE GRAFOFONOS Y gramofones de toda clase, E. C., Suárez 1402. v31

COMPOSTURAS DE GRAMOFONOS Y fonógrafos de toda clase, Sarmiento 1343. v2a.

HOMBRES ACTIVOS CON POCO CAPItal, pueden explotar, por su cuenta y con muy poco trabajo en la capital ó en provincias, lucrativos establecimientos industriales que les podrán producir hasta el 400 por ciento de utilidad. Solicitar libro explicativo gratis. The Industrial American Agency, B. Mitre 412, esc. 3. v1ab

OBRAS SANITARIAS DE LA NACION— Se hace saber á los propietarios de fincas ubicadas en la calle Migueletes, entre Córdoba y Santa Fe, inclusive, de Medrano á Gaspar, por ésta hasta Soler; Canning desde Soler á Las Heras; Cavia de Las Heras á Avenida Alvear; Avenida Alvear de Cavia á Bustamante, por ésta á Las Heras; Las Heras de Bustamante á Coronel Díaz; Coronel Díaz de Las Heras á Charcas, por ésta hasta Gallo; Gallo de Charcas á Soler; Soler de Gallo á Bustamante; Bustamante de Soler á Córdoba; Córdoba de Bustamante á Billinghurst; Billinghurst de Córdoba á Lavalle; Lavalle de Billinghurst á Butnes; Butnes de Lavalle á Guardia Vieja; Guardia Vieja de Butnes á Medrano y por esta hasta Corrientes; que el Directorio de las Obras Sanitarias de la Nación ha resuelto llevar al servicio público las obras de provisión de agua en dicha zona á partir del 1o. de Abril próximo y ha fijado para hasta el día 30 de ese mes para que instalen el servicio de agua corriente en sus respectivos inmuebles, bajo apercibimiento de aplicar la multa que establece el Reglamento y mandar instalar de oficio las instalaciones correspondientes.—Buenos Aires, Marzo 28 de 1913.—J. L. Goñi, secretario. v31

ARRENDAMIENTO DE TIERRAS

ARRIENDO O VENDO 135 HECTAREAS de campo, próximo á la estación Marcos Paz, dividido en dos potreros y población, tratar Moreno 1371, de 8 á 9 a. m. v31

ARRIENDASE LA ISLA DENOMINADA Alisal Chico, compuesta de 57 hectáreas, situada frente al puerto del Rosario, dirigirse Banco de Galicia y Buenos Aires, Cangallo 446|56. v6a

CAMPO DE REQUISIMOS PASTOS arrédase barato, 900 hectáreas, para fumo ó invernada, cerca de Salto y á 4 leguas de estación B. Bavio, con alambrados y población, dirigirse á Salta 245. v1ab

EN LUJAN, A 20 CUADRAS DE LA ESlación, se arriendan 140 cuadras de campo alfalfado, tratar señor Ulrich, Luján, ó en Esta, Viamonte 965. v1a

EN ARRENDAMIENTO 625 HECTAreas en la estación Lagos F. C. O, lindando con el ejido, alambrado, pozo, tanque, etc. Posesión inmediata, tratar señor Juan Uhersi, Provincias Unidas 2478. v2a

EN BRAGADO, A 15 CUADRAS DE SAN Emilio F. C. O. Se arriendan 800 hectáreas especiales para hacienda lechera, 500 hectáreas crías y resto en parte para agricultura, alambrados, poblaciones, molino, etc. Barato. Dirigirse á M. A. Cabrera, Cangallo 585, de 2 á 5 p. m. v31

MEDIANERO PARA FORMAR CHACRA se necesita, San José 674.

PICHINCHA: 1.300 CUADRAS PARA EStanciería ó agricultura á 5 cuadras de estación cerca las Flores arriendo á 10 $ cuadra. Datos á J. B. F. Beltrar 266, escritorio 10. v31

QUINTERO JARDINERO: SE ARRIENda una quinta en el centro de Bahía Blanca, toda con Arboles frutales, población, molino, tanque, tratar B. de Irigoyen 1750, Ba. Aires. v31

SE DESEA OBTENER UNA CHACRA A medias, dirigirse por carta á César Carneco, Higuera 3761, capital.

SE ARRIENDAN DE 100 A 800 HECTAreas de campo alfalfados especial para tambo ó invernada con parvas y agua dulce, á una legua de la estación Las Toscas F. C. O., contrato por 6 años, para tratar con el señor Félix Marco en Las Toscas. v31

SE ARRIENDAN en RAUCH, A UNA LEgua de la estación F. C. del Sud, 536 hectáreas con población, molino, etc., para agricultura, tambo ó ganadería, campo flor, tratar A. P. Vela, Cangallo 2116. v1ab

MATERIALES DE CONSTRUCCION

A $ 150 CASILLAS DESARMABLES, prácticas, Torinos, Charcas 2040. v2a

A TORTOSA tinos, PIDA EL CATALOgo de puertas, Charcas 2040. v28a.

A 11 CENTAVOS METRO LINEAL MAchimbre tea 1x3, nuevo, Charcas 2040. v2a

A MATERIALES NUEVOS, USADOS liquidación permanente, Marini, Rivera 2026. v2a.

ACUDAN A RIVADAVIA 8047 A COMprar puertas y ventanas de calidad superior y precio muy reducido. v20a

A 65 CENTAVOS METRO TIRANTES tea 3x6, 3x3 0.33 y 1x3 á 0.11, nuevo, Charcas 2040.

A $ 1.05 CHAPAS CANALETA 6 PIES, nuevo, rano: 7 á 1.25; 8 á 3.40; 9 á 1.55 y 10 á 1.70, Charcas 2040. v2a

A 20 CENTAVOS METRO ALAMBRE tejido galvanizado; portentos hierro 8 Pesos, Charcas 2040. v2a

COMPRAR PUERTAS, VENTANAS, Muebles, artículos de 1a. clase, Esperar 43, á 1a. cuadra Rivadavia 3300; pídan nuevo catálogo. v31

COMPRAR BARATO PUERTAS, ventanas, columnas, tirantes, hierro y maderas, rejas, balcones, chapas, hierro, cocinas y demás artículos usados, Victoria 2160. v1a

A VER LAS PUERTAS MAS BARATAS y de trabajo mejor concluido en la gran fábrica mecánica de Eugenio Nast é hijos, Rivadavia 3681, se remite gratis catálogo ilustrado, inmenso surtido de materiales de construcción. v26

MATERIALES DE CONSTRUCCION

ANTES DE COMPRAR PUERTAS Y ventanas pidan catálogo á Irlarte é hijo, Montes de Oca 1128, se remite gratis. v28a

CINC CANALETA, NUEVO, DE VARIAS medidas, las mejores marcas vendo á 17 pesos los 100 kilos, verlo y tratar B. Mitre 3039. v1ab.

DOSCIENTOS TIRANTES MADERA DUra y 100 chapas hierro canaleta, B. Mitre 1820. v31

EN PALERMO 61, SE VENDEN TABLOnes, tirantes y tirantillos. Dacauville, caldera para asfalto, etc., ocurrir de 7 á 10 a. m. v1a

PUERTAS, VENTANAS, MARCOS, REjas y escaleras usadas, se venden, Nazca 1914.

SE VENDE UN GALPON, VERLO Y tratar Melo 282. v31

VENDO DIVISION DE CEDRO CON PUertas uso, Alsina 1353.

ALQUILER DE CASAS

ALQUILASE, AGUILAR 2119, CASA alta v1a

ALQUILASE CASA, SANTA FE 4575, tratar Santa Fe 4561. v1

ALQUILASE EN 55 $ CASITA CON dos piezas, Cochabamba 2977. v1

ALQUILO CASA JUNCAL 1946, MODERna, de 15 piezas y comodidades. v1a

ALQUILASE CASA PARA CORTA FAmilia, 8, del Estero 625. v1ab

ALQUILO CASITA GURRUCHAGA 1631, Palermo, tratar Gorriti 140. v31

ALQUILO CASA CON 8 PIEZAS Y DEmás, Carrito 1173. v1a.

ALQUILO CASITA 4 PIEZAS Y negocio moderno, Cuchа Cuchа 1148. v1ab

ALQUILANSE CASAS MODERNAS PAra familias ó escritorios, Defensa 119. v8a

ALQUILO EN 55 $ CASA CHICHE frente Esc. Lugano, tratar en la misma. Casos vía

ALQUILASE CASA SEIS PIEZAS, RECién pintada 150 $, Catamarca 692. v31

ALQUILASE CASA COMODA, DE 8 habitaciones, Rivadavia 3453, altos. v31

ALQUILASE CASA ALTOS, TODAS COmodidades, Rivadavia 5876; llaves 5871. v1a

ALQUILASE CASA, 4 HABITACIONES Y demás comodidades, Santander 3317. v1ab

ALQUILO CASA, 4 HABITACIONES Y demás comodidades, Santander 3317. v1ab

ALQUILO EN CONSTITUCION HOTELito nuevo, Garay 1122, de 1 á 5 p. m. v1a.

ALQUILASE CASA, SALA, COMEDOR Y 4 dormitorios, con fondo, Cabrera 3430. v1ab

ALQUILASE CASITA ALTA, CHANCAS 330, en $ 220; verla de 10 á 11 y 3 á 4. v1a

ALQUILASE LUJOSA Y CONFORTAble casa, con 7 piezas, luz eléctrica, cloacas y demás, en 180 $, Garay 2636.

ALQUILASE BARATO HERMOSA CASA para familia, Guandacol 4248 entre Av. La Plata y Muñiz.

ALQUILANSE DOS CASAS JUNTAS Ó separadas, muchas comodidades, Rivadavia 1017.

ALQUILO CASA SANA Y SOLEADA, 8 amplias, patio grande y de altos, Alberti 586.

ALQUILASE CASA ALTA, PANAJE artesiano, Arcuénaga 1461, tranvías continúan á la puerta. v2a

ALQUILASE LINDA CASA ALTA, MOdernísima, 6 piezas, baño, servicio aparte, central, Humberto I 1656. v1a

ALQUILASE CASA BAJA, 8 PIEZAS, BAño agua caliente, luz eléctrica, Honduras 2082, entre Dean Funes y Rioja. v2a

ALQUILASE CASITA CHICHE, 3 PIEzas, demás comodidades, altura plaza Flores. Páez 2698.

ALQUILASE MATHEU 1843, UN DEpartamento interior bien ventilado y con sol. v1a

ALQUILASE UNA CASA DE 5 PIEZAS y negocio con luz eléctrica, tranvía 92, Cumpchuelo esq. Ferrari. v31

ALQUILASE CASA APARENTE PARA consultorio dentista ó para familia sola, Rioja 1811. v1a

ALQUILO CASA 3 PIEZAS, GRAN VEStíbulo, despensa, económica, precio módico, Sarmiento 1788. v31

ALQUILO CASA, FINO 2484, CASI esq. Cabildo, con 6 piezas, 2 baños, gas, electricidad, etc., en 230 $. v1

ALQUILASE BARATISIMO PRECIOSIalmita casa, Nodriguez Peña 582, quatro ventanas calle.

ALQUILASE BARATISIMO PRECIOSIalmita casa, Arcuénaga 267, bajos, llaves R. Peña 883. v31

ALQUILASE B. MITRE 2531 HERMOSA casa alta, 11 piezas, 2 servicio, confort moderno, gas, luz. v1a

ALQUILASE CASA DE 7 PIEZAS, cuarto de baño y cocina, 2 cuadras de la estación Floresta, Baigacay 3349. v1ab

ALQUILASE EN 80 $ CASA NUEVA, 5 piezas y comodidades, Bethenaguia 148, á 2 cuadras de la estación Villa Luro y una de Rivadavia. v1a

ALQUILO CASA ALTA, PARAGUAY 4129, con 6 habitaciones y demás dependencias, gas y luz eléctrica. v31

ALQUILASE CASA 4 PIEZAS Y demás comodidades, Pringles 847, tratar Gral Hornos 567. v31

ALQUILASE DEPARTAMENTO PARA familia en Victoria 1311, piso 2o. tratar Chacabuco 78, esc. 32. v1ab

ALQUILASE LA CASA BAJA MODERNA 5 habitaciones, Azcuénaga 212, verla de 8 á 11 a. m. v31

ALQUILASE BUEN DEPARTAMENTO alto, 4 piezas, por 160 $, Jujuy 1467, llave al 1473. v31

ALQUILASE DEPARTAMENTO 2 PIEzas, cocina, patio, Acevedo 548, tratar y llaves 540. v1a

ALQUILASE CASA 80 $, AGUA DE LA mejor, Cramer 40, esq. Dorrego, 6 cuadras de Santa Fe. v1a

ALQUILO LINDO DPTO, 2o. PISO, CON 3 piezas, ascensor y portero, Lima y Carlos Calvo 1107. v1

ALQUILO CASA RECIEN HECHA, Granaderos y Páez, precio 30 $, tratar Soler 3077. v2a.

ALQUILASE DEPARTAMENTO DE ALtos, 5 piezas, muy cómodo, Lavalle 3478. v31

ALQUILASE CASA 6 HABITACIONES, servicio, baño y comodidades, Cangallo 4015, 150 $. v31

ALQUILASE CASA NUEVA CON 6 piezas y 3 de servicio, con Ascensor, Peña 555. v31

ALQUILO CASITA NUEVA, LUJOSA Y todo confort, agua corriente, etc. Mauro y Cabildo. v1a

ALQUILASE CENTRAL Y MODERNA casa, comodidades, Charcas 1887, alquiler 550 $, impuestos pagos. v1ab.

ALQUILO URUGUAY 275, CASITA amueblada, independiente. Llaves, Cangallo 1076. v1ab.

ALQUILO PRECIOSAS CASAS NUEVAS ascensores y confort, Charcas 1419 y Montevideo 1012. v6ab

ALQUILANSE PALERMO 414, CASAS Y departamentos, edificio moderno, líneas tranvías 60 y 75, pasan al frente. v1a

ALQUILASE CASA BAJA RECIEN construída, 6 toda comodidad y confort, Patagones 2083, á una cuadra de Caseros. v31

ALQUILASE EN FLORES, CASA ALTA, 4 piezas y todas comodidades, muy central, Río IV 1721, tratar Pedernera 181. v31

A señoras HONORABLES SE ALQUILA un pequeño departamento en casa alemana, únicas inquilinas, Darregueira 2479, Palermo. v1a

ALQUILASE CASA 4 PIEZAS, W. C., moderno cuarto de baño, cocina, etc., San José 1718, "Banco Banko-Asturiano del Plata", Maipú 78. v1a

ALQUILO PRECIOSA CASA BAJA, nueva, barata, con gas, luz eléctrica, vitraux, agua caliente, 8 piezas, incluso las de servicio, 24 de Noviembre 435. v31

AMPLIA CASA DE FAMILIA SE ALquila barata, San Eduardo 4164, altura Sarmiento, llaves en la esquina, tratar Condarco 539, Flores. v21

ALQUILASE UNA CASA EN CIUDADEla, una cuadra de la estación, agua corriente, frente en frente, en la panadería, precio 70 $. v3

ALQUILANSE CASAS CHICAS, NUEVAS, bonitas, 2 cuadras tranvía Lacroze, Villa Devoto y 86, Anglo-Argentino, Esperanza 6735. v1a

ALQUILASE LA CASA BAJA CINCO habitaciones y demás comodidades del confort moderno, Larrea 284, verla de 8 á 11 a. m. v1a

ALQUILASE CASA ESPACIOSA POR 200 pesos, 9 piezas, baño, cloacas y servicios, Rivadavia 5868, tratar Córdoba número 2185. v1a

ALQUILASE CASA CHICHE PARA familia, con vestíbulo y todas comodidades, Rivera y Carranza, tratar Azcuénaga 60. v1a

ALQUILO CASITA 5 PIEZAS, CUARTO de baño, cocina, w. c., aguas corrientes, 45 $, en Martínez, F. C. C. A., dirigirse guardabarrera estación. v1a

ALQUILO 180 $ ESPLENDIDA CASA SE Alquila, 3 piezas, servicios, electricidad, baño frío y caliente, Dean Funes 588, tratar de 5 á 11. v2a

ALQUILASE INDEPENDENCIA 620, nueva de 3 hermosas habitaciones, con balcón á la calle, á matrimonio ó personas mayores. v1a

ALQUILO CASA EN EL CENTRO PAlermo, Charcas esquina piaza Güemes, moda cuadra iglesia Espíritu Santo, 8 piezas todas balcones á la calle y aguas corrientes, Medrano 1890. v2a

ALQUILO EN VILLA BALLESTER, A un paso de la estación, calle independencia, 14, espléndida casa, 7 amplias habitaciones y todas comodidades, tratar Venezuela 1521, Ba. Aires.

ALQUILASE CASA MODERNA, VESTíbulo 8 habitaciones 2 de servicio, precioso cuarto de baño completo, cocina económicos, gran cochera con pieza para servicio. Ayacucho 331. v1

ALQUILER DE CASAS

ALQUILASE CASA CENTRAL, VICTOria 818, recién pintada y empapelada, con luz eléctrica y demás comodidades, como para escritorio, consultorio ó corta familia. Las llaves, Victoria 820 y tratar Uriarte 2546. v31

ALQUILO CASA DE ALTOS, NUEVA, 4 de habitaciones con 1 de servicio, cocina económica, baño, agua caliente y fría, vestíbulo, amplios Palconas, luz eléctrica y colocar, en el parajo mas alto y pintoresco, Avenida Río de Janeiro 1746. v31

ALQUILASE CASA, SALA CON BALCOnes á la calle, comedor, dos piezas, cuarto para servicio, cuarto de baño, demás comodidades, en $ 110, Darwin 964, dos cuadras de Triunvirato, tratar C. Pellegrini 830. v1a.

ALQUILASE PARA FAMILIA CASA BAja en $ 220 y otra alta en $ 310, hacen esquina, recién construídas, con instalaciones para agua caliente y luz eléctrica, Arenales y Bustamante, tratar Cangallo 218, abierta de 2 á 4. v2a

ALQUILASE EN BELGRANO, MENDOza 2861, espléndida casa con garage, jardín, gran calefacción á gas, luz eléctrica y todas comodidades, tratar B. Mitre 2174, de 7 á 11 y de 1 á 5. v31

ALQUILASE CASA NUEVA, GUANACAche 4043, á dos cuadras de la estación Coghlan, F. C. C. A., sala, dos dormitorios, comedor, baño, dos cuartos altos para servicio, agua corriente, luz, etc., precio 180 $ mensuales. v31

ALQUILANSE PARAGUAY 2531|35, tres espléndidas casas, lujosas, modernas, nuevas, de 8 y 6 piezas, vestíbulo, baño, etc. en 160, 150 y 215 $, tratar F. J. Marty, Cangallo 844. v1a

ALQUILASE DOS CASAS, UNA AL primer piso de 5 piezas ($ 100), otra al segundo piso de 5 piezas ($ 90), ambas con 2 piezas de servicio, hall, cocina, baño con artefactos, patios calefacción, luz eléctrica y gas, Calle Belgrano 1141. v1a

ALQUILANSE LUJOSOS DEPARTAMENtos para familias en edificio moderno, con dos ascensores y con todas comodidades, confort ó histiene, bujeras, Callao 84, esquina Bmé. Mitre. Puede visitarse á cualquier hora, tratar en "La Franco Argentina", Compañía de Seguros, Cangallo 666, 1er. piso alto. v1ab

ALQUILASE ESPLENDIDA CASA, CAllao 1268, 1er., hall, sala, antesala, salón, comedor, sala de fumar, billar escritorios, antecomedor, 3 toilettes 2o. piso sala, tres departamentos con dos dormitorios cada uno, cuatro cuartos de baño, dos guardarropas, dos cuartos de servicio y terrazas, calefacción en toda la casa, ventiladores. Subsuelo: cuatro piezas para servicio, depósito, dormitorio, cuarto de baño, cocina, patio y gran jardín, se alquila con ó sin muebles, todo en perfecto estado, verla y tratar en la misma de 2 á 4. v1a

APARTAMENTOS para HABITACION de familia se alquilan en el palacio de La Inmobiliaria, Av. de Mayo y plaza del Congreso, casas de 6 habitaciones, con dos sanitarios cada una, principal y para servicio, calefacción por cuenta, de la compañía, servicio de porteros, ascensorigras hasta las 12 p. m. y demás comodidades concalguientes. Conviene pedir precios, informes y condiciones de alquiler en las oficinas de la Inmobiliaria, San Martín 235. v31

ADMINISTRACION DE PROPIEDADES del Banco Francés del Río de la Plata, Reconquista 157.

SE ALQUILA:

AVENIDA QUINTANA 583 al 587.—Regias casas con todo confort moderno, 7 piezas principales, hall, 2 baño, etc., 300 $.

FLORIDA 59.—Moderna, 7 piezas principales y dependencias.

CORRIENTES 733.—Amplio sótano y dependencias.

CORRIENTES 735.—Hermoso entrepiso y dependencias.

CORRIENTES 745.—Departamentos de tres piezas, baño, vestíbulo y dependencias, de 180 á 220 $.

P. de Julio 1124.—Hermosos departamentos frente á la calle, 6 piezas principales, vestíbulo, baño completo, ascensor, etc.

P. de Julio 1124.—Departamentos interiores, 4 piezas, baño completo, instalaciones de luz eléctrica, gas, etc., 140 $.

RIVADAVIA 1565.—Hermosos departamentos modernos, 4 piezas principales y dependencias, de 130 á 150 $.

BARCENA 1863.—Buena casa con gran fondo, 5 piezas principales y dependencias, mucho sol, 60 $.

VELAZCO 700 esq. Acevedo.—Local, sótano, 2 piezas, etc., especial para un buen almacén, 90 $.

ARAOZ 1750|52.—Hermoso salón, pieza y dependencias, 75 $.

CONGRESO 3560.—Moderna, 4 piezas principales, jardín, fondo, etc., 70 $.

GUDIÑES 2963.—Departamentos modernos, de 3 piezas y dependencias, de 35 á 35 $.

AGUILAR 2659 esq. Amanabar.—Salón, sótano, 2 piezas y dependencias, 50 $.

LIMA 461.—Gran salón, sótano, pieza y dependencias 250 $.

MEXICO 1774.—Hermosos departamentos modernos de 4 piezas y dependencias, de 150 á 240 $.

MORTERO 430.—Una pieza para escritorio 15 $.

VICTORIA 1314.—Hermoso y amplio salón principal, 4 piezas y dependencias.

DORREGO 2466.—Dos grandes salones, cinco piezas y dependencias, 180 $.

MOTOR 3350.—Moderna, 4 piezas principales y dependencias, 120 $.

GUANACACHE 2267. — Regia, con todo confort moderno, 8 piezas, vestíbulo, 2 piezas servicio, etc., 180 $.

VENEZUELA 1564.—Moderna, 5 piezas y dependencias, 250 $.

ARENALES 3628.—Moderna, 6 piezas, etc., 180 $.

CATAMARCA 1093.—Moderna, 5 piezas, estudio, 140 $.

CONSTITUCION 1849. — Departamentos de 3 piezas y dependencias, de 100 á 150 $.

BUCARELLI 2391. — Moderna, 4 piezas principales y dependencias, 90 $.

SAN EDUARDO 1015.—

HOTELES Y CASAS DE PENSION

CABALLEROS DOY PENSION CON o sin pieza, familia, precio módico, Libertad 270. v31

$ 5.50 PENSION EN PIEZAS HIGIENicas, pasajeros $ 1.80 diario, Defensa 1331. v31

COMER DE PRIMERA! ALQUILO espléndidas salas con balcones á la calle, muebles nuevos Luis XV con pensión superior á matrimonio ó dos caballeros personas serias, casa recia ocupada por distinguidas familias, baños, teléfonos, piano, hermosa gran terraza, jardín, Entre Ríos 442. v31

BUENA PENSION FAMILIAR, DE 30 á 40 pesos, Defensa 594.

BUENA PENSION EN FAMILIA española, precio moderado, Córdoba 2086. v1a

BUENA PENSION SE OFRECE EN casa de familia, Cerrito 44. v2

BUENA PENSION CON O SIN CAMA, en familia vasco-española, Rioja 429, departamento 1. v1a

BUENA PENSION SE OFRECE EN casa de familia, Cerrito 44. v31

BUENA PENSION A PRECIO MODICO se da en familia, Pueyrredón 594. v31

BUENA PENSION CON O SIN PIEZA en familia, precio reducido, Río Bamba 344. v1a

CON PENSION ALQUILA FAMILIA sola con muebles, 25 de Mayo 42, 3o. v1a

CON PENSION SE ALQUILA PIEZA amueblada para hombre. B. Mitre 746. v1

DOY ESPLENDIDA PENSION en familia española, Tacuarí 83, 1ro. derecha. v31

DOY PENSION A TRES JOVENES, LINda sala con balcones á la calle, Bartolomé Mitre 1282. v1a

EXCELENTE PENSION A CABALLEROS distinguidos en familia, Victoria 1856.

EN CASA DE FAMILIA HONORABLE se da pensión á uno ó dos caballeros, Sarmiento 1084. v1a

EN CASA DE FAMILIA DOY PENSION á y sala con comodidad, á cuatro, Andes 921. v1a

ESPLENDIDA PENSION CON CAMA, 45 á 50 $, pensión sola 25 $, Rivadavia 1073. v1a

EN FAMILIA VERDAD, BUENA PENsión, linda pieza, baño, electricidad, 55 $, solo admito uno, pido referencias, Sarandí 50. v31

FAMILIA DECENTE, CATALANA, DA buena pensión á caballeros, Méjico 783, derecha. v1a

HOTEL MONDARIX REFORMADO Victoria 940|44, por día 3 $, por mes 80. v3n.

HOTEL CENTENARIO, MEJICO 557 AL 65, servicio completo á familias y pasajeros, día 2, 2.50 y 3 $, por mes 50 y 60. v1ab

HOTEL ESPAÑOL, PIEZAS Y DEPARtamentos, con pensión; por mes 50, 80 y 120 $, por día 2, 4, 5 y 6 $, Alsina 686. v4a

HOTEL LIVERPOOL, DEFENSA 335, recientemente instalado, comodidades para familias y pasajeros, pensionistas precios módicos. v31

LA Anglo-Española, DA BUENA PENsión por mes, por día y por comida, precio módico, Pozos 128. v2a

OJO! EN CASA DE FAMILIA española se da pensión con cama 50 $ y sin ella 30 pesos. Bolívar 347, dep. 15. v1a.

PENSION DE PRIMERA 30 $, CON CAma 50, Perú 1472. v31

PENSION SE DA Y ALQUILANSE PIEzas 2o. piso, Corrientes 441. v31

PENSION CON PIEZA AMUEBLADA da familia española, Lima 816. v3a

PENSION Y PIEZA 75 $, FAMILIA vasca, Méjico 1046. v31

PENSION BUENA 35 $, CON PIEZA desde 65, Alsina 982.

PENSION EN FAMILIA española SE DA pieza, Chile 1056.

PENSION DA Y PIECITA ALQUILO $ 75, familia docente, Río Bamba 229. v1a

PENSION DE FAMILIA A 30 $ MENsual, Cevallos 268. v2a

PENSION DE 1a A 30 Y 35 $, española, Cangallo 1111, familia.

PRUEBEN A $ 35 PENSION ESPECIAL, La Milanesa, Lima 519.

PENSION FAMILIAR CON SALA 70 $, 25 de Mayo 293, piso 2o

PENSION FAMILIAR, PIEZAS UNA Y dos camas, precio módico, Moreno 552. v31

PENSION SE DA A 1 O 2 señores, Corrientes 1063, 1o., puerta derecha. v31

PENSION Y PIEZAS A LA CALLE EN familia criolana, Talcahuano 272, 1er. piso, derecha. v1a

PENSION CASA DE FAMILIA CON O sin cama, Corrientes 1355, 2o. piso, departamento 2. v1a

PENSION SE DA SOLA O CON PIEZA amueblada, casa moderna, Talcahuano 931, dep. H. v31

PENSION SE DA, PRECIOS MODICOS, con buenas piezas amuebladas, Chacabuco 917. v31

PENSION Y AMPLIA PIEZA, PRECIOS reducidos, Perú 161, dep. 14 y Sarmiento 838. v31

PARA CABALLEROS Y FAMILIAS pensión, sala, y piezas $ 80 y 30, trato esmerado, Uruguay 160. v31

PENSION MODICA, A 1 O 2 CABALLEros, familia española, Moreno 1326, dep. 8, piso 1o. v1ab

PENSION CON EXCELENTE SALITA y pieza bien amueblada, cocina, puro aceite doy, Méjico 836.

PENSION SANA, ABUNDANTE, españo-la, á prueba, á 30 $, Victoria 1650, departamento 15.

PENSION SE OFRECE A UNO O DOS señores, con sala y antesala ó pieza amueblada, todo el confort, Chacabuco 860

PENSION Y PIEZA AMUEBLADA AL quilo; matrimonio, caballeros, familia, Chacabuco 393.

PENSION Y SALA AMUEBLADA CON balcón á 2 caballeros, precio módico, Venezuela 693.

PENSION FAMILIAR CON PIEZA amueblada á caballeros ó matrimonio, Sgo. del Estero 367. v2

PENSION A DOS señoras QUE TRAbajen afuera en piezas con ó sin muebles, casa decente, española, Humberto 1 1778.

SE DA RICA PENSION ITALIANA Y criolla, precio módico, Juncal 2295. v1

SE DA PENSION, EN CASA DE FAMIlia, Carlos Calvo 1474. v31

SE DA PENSION española CON O SIN pieza, Bolívar 693. v1

SE DA PENSION SOLA Y PENSION Y piezas amuebladas, Moreno 540, piso 1o. v31

SE DA PENSION EN CASA DE FAMIlia á 30 $ mensuales, Independencia 2386. v31

CASAS Y HABITACIONES BUSCADAS

BUSCO PENSION ALMUERZO SOLAmente, central y en casa de familia italiana ó francesa, Poste Restante Correo Central, A. B. 30. v1a

BUSCO DOS PIEZAS PARA MATRIMOnio en casa decente. Radio: de Rivadavia á Córdoba y de Andes á Talcahuano. Escribir precio y detalles á J. Corazzina, Corrientes 1645|47. v31

CASA AMUEBLADA SE NECESITA para familia sin chicos, desde el 1o. de Mayo, de 5 á 6 piezas, en San Martín, Belgrano ó capital; dirigirse Victoria 672, escritorio 15. v31

DEPARTAMENTO DESEO ALQUILAR de dos piezas, servicio y cocina independiente matrimonio solo, radio ocho cuadras de Once, mandar precios á Rivadavia 2774, L. Martí. v1

DOS CABALLEROS DISTINGUIDOS DEsean pieza amueblada y pensión en casa de familia honorable, prefieren ser únicos inquilinos, dirigirse únicamente por carta á T. F., Córdoba 864.

EMPLEADO DESEA BUENA PENSION en familia española, precios á Jimeno, B. Mitre 1284.

HOMBRE SOLO, PIDE UNA PIEZA chica para alquilar á 18 á 20 $, cerca del centro, en casa de familia, por carta A S., 25 de Mayo 159. v1a

MATRIMONIO SIN HIJOS, DESEA ALquilar departamento ó 2 piezas, central, con comodidades, para cocinar, dirigirse Corrientes 366. v31

MATRIMONIO SIN HIJOS DESEA UNA pieza amueblada que dé á la calle, sin pensión, con derecho á ocupar cocina, radio Rivadavia al 1400, dirigirse por carta dando precio á R. M., Bartolomé Mitre 782.

MATRIMONIO DESEA ALQUILAR CAsa con jardín, 8 piezas y demás comodidades, radio de Callao hasta el Parque Patricios ó en Belgrano de la estación central, hasta la calle Cabildo, por carta con precios y detalles, depto. 216, Palace Hotel. v31

PERSONA FORMAL BUSCA PIEZA amuebladas, alrededor Uruguay entre Lavalle y Avenida, recíprocas referencias, indicar precio S. B., Perú 490.

PIEZA CON PENSION CASA FAMILIA situada alrededor de Rivera y Canning desea joven empleado, por carta á A. G., Camargo 1050.

SALA O SALA Y ANTESALA NECESITO, ofertas A. Barsak, C. Pellegrini 733. v1a

Señora DECENTE PRECISA PENSION casa familia, precio 65 pesos, dirigirse personalmente, Campichuelo 479. v31

Señor EXTRANJERO PIDE PIEZA Y pensión en casa de familia argentina, único inquilino. Dirigirse por carta á H. S., Florida 310. v31

Señorita EMPLEADA DESEA PIEZA Y pensión hasta 65 $, prefiere única inquilina, por carta á J., Jardín, C. Calvo 1448. v31

SE DESEA ALQUILAR CASA DE BAJOS en el radio de 10 cuadras de Avenida de Mayo. Ofertas y condiciones terminantes por carta, T. Pisas, Rivadavia 971. v3a

Señor SERIO DESEA UNA SALA SIN muebles con servicio, en casa de familia, único inquilino, radio Rivadavia [illegible] v1

CASAS Y HABITACIONES BUSCADAS

SE DESEAN ALQUILAR DOS CASAS de 3 á 4 piezas, alrededores de la capital; ofertas Estados Unidos 1825.

SALA, ANTESALA O DEPARTAMENTO se precisa para personas formales, al centro hasta Entre Ríos, Sr. Rodríguez, Alsina 491.

SE PRECISA PIEZA EN BANFIELD para dejar muebles en depósito, dirigirse San Martín 1756, Banfield á Sra. M. García, por carta ó personalmente. v1a.

SE NECESITA SALA AMUEBLADA, con buena pensión, para matrimonio decente, único inquilino, comprendida en el radio de Callao, Juncal, Anchorena y Paraguay, dirigirse por carta dando precio á C. A. D., hotel Confortable, Carlos Pellegrini 600.

URGENTE PRECISO PIEZA SIN MUEbles para matrimonio sin familia, en casa particular, céntrica, dirigirse por carta á L. Cilleruelo, Tacuarí 144. v1a

ALQUILER DE HABITACIONES

ALQUILO PIEZAS A HOMBRES solos, precio 35 $, Méjico 1420, dep. 2. v31

ALQUILASE LINDA PIEZA SIN MUEbles, Bmé. Mitre 1630. v31

ALQUILO 25 $, TACUARI 82, PISO 3o., pieza amueblada, todo nuevo. v1a

ALQUILASE PIECITA CON MUEBLES, en 25 $, Uruguay 1055. v31

HOMBRES SOLOS, SE ALQUILA COmedor, Victoria 1210. v2a

ALQUILASE LINDA SALA A CABAlleros, Corrientes 1546. v31

ALQUILASE PIEZA A 1 O 2 CABAlleros, Carlos Calvo 1392. v31

ALQUILANSE LINDAS PIECITAS amuebladas, 25 de Mayo 318. v31

ALQUILASE PIEZA AMUEBLADA A persona seria, Junca 2993. v31

ALQUILASE UNA SALA Y PIEZA amueblada y pensión, Viamonte 1617. v31

ALQUILASE SALA Y ANTESALA, Bmé. Mitre 2171. v31

ALQUILO EN 30 $, SALITA CON BALcón y luz eléctrica, Alberti 582. v31

ALQUILASE LINDA PIEZA AMUEBLAda con balcón, Paraná 309. v31

ALQUILASE PIEZA A HOMBRE SOLO, French 2315 y Azcuénaga. v31

ALQUILASE PIEZA AMUEBLADA PARA hombre solo, Méjico 771. v1a

ALQUILASE PIEZA AMUEBLADA A 1 ó 2 caballeros, Libertad 437. v31

ALQUILASE PIEZA PARA HOMBRE solo, Boulogne-Sur-Mer 759. v31

ALQUILO PIEZA PARA HOMBRES SOlos, Rincón 945. v31

ALQUILANSE PIEZAS Y UN COMEDOR precio módico, San Juan 2670. v31

ALQUILO 2 SALAS AMUEBLADAS, CON todo confort, Entre Ríos 358. v31

ALQUILASE HABITACION A UNO O dos hombres solos, Bolívar 619. v31

ALQUILASE PIEZA A LA CALLE, PAra hombre solo, Azcuénaga 895. v31

ALQUILANSE DOS PIEZAS, CASA DE familia, Entre Ríos 651. v1a

YACUCHO 30 ALQUILASE PIEZA 18 $, personas solas, piso 1o., izquierda.

ALQUILO LINDA PIEZA 1 CUADRA plaza Congreso, tratar Venezuela 1691.

ALQUILASE LINDA PIEZA A HOMBRE solo, Chile 1494.

ALQUILO PIEZA AMUEBLADA CON pensión 55 $, casa familia, Maipú 792.

ALQUILASE PIEZA GRANDE A MAtrimonio solo, Suipacha 255, 2o.

ALQUILO PIECITA AMUEBLADA PAra hombre solo, B. Mitre 1419, dep. J.

ALQUILASE PIECITA EN FAMILIA, Ecuador 278. v1a

ALQUILASE PIEZA AMUEBLADA 30 $, único inquilino, Humberto 1 825.

ALQUILO ESPLENDIDAS SALAS Y piezas, Sarmiento 1709, 2o. piso. v2a

ALQUILASE SALITA BIEN AMUEBLAda, Santa Fe 2707. v1a

ALQUILO UNA PIEZA AMUEBLADA, Corrientes 2006. v1a

ALQUILASE LINDA PIEZA AMUEBLAda y luz eléctrica, Montevideo 73.

ALQUILASE PIEZA AMUEBLADA PARA uno ó dos, Suipacha 45.

ALQUILASE PIECITA AMUEBLADA, 30 pesos, casa familia, Junín 1087.

ALQUILASE PIEZA PARA HOMBRE solo, Estados Unidos 1025.

ALQUILASE SALA, SALITA Y PIEZAS Santa Fe 2268. v2a

ALQUILASE PIEZA AMUEBLADA A 1 ó 2, Lavalle 1720.

ALQUILASE PIEZA GRANDE EN 45 $, Lima 446. v1a

ALQUILANSE PIEZAS CON PENSION EN casa de familia, Cerrito 44. v2a

ALQUILASE PIEZA A PERSONA SOLA en casa de familia, Junín 835. v1

ALQUILASE ANTESALA Y COMEDOR, Pasco 58, dep. 16. v1a

ALQUILO LINDA PIECITA AMUEBLAda á caballero solo, Cerrito 251. v1a

ALQUILASE PIEZA CON O SIN PENsión, Cangallo 1171.

ALQUILO PIEZA A DOS PERSONAS mayores en casa decente, Boedo 370.

ALQUILO PIEZA AMUEBLADA EN FAmilia, Chile 945.

ALQUILO PIEZA CON MUEBLES para caballero, $ 25, Suipacha 18, piso 2o.

ALQUILASE PIEZA A HOMBRES SOlos, no hay papel, San José 576. v1a

ALQUILO PIEZA AMUEBLADA BUENA pensión, familia vasca, Cerrito 56.

ALQUILO SALITA CON MUEBLES en familia, Santa Fe 1907, dep. F. v1a

ALQUILASE PIEZA AMUEBLADA, casa de familia, Cangallo 1039.

ALQUILASE PIEZA AMUEBLADA, Av. de Mayo 675.

ALQUILASE PIEZA A PERSONAS tranquilas, Victoria 615.

ALQUILO PIEZA AMUEBLADA PARA dos caballeros, Piedras 751, 1o.

ALQUILO PIECITA EN 20 $ A HOMbre solo, Moreno 1984.

ALQUILASE SALA GRANDE, TACUARI 443.

ALQUILASE PIEZA A HOMBRES SOlos, Tacuarí 442.

ALQUILASE LINDA SALA, MONTEVIdeo 1615.

ALQUILASE SALA, FRENTE A LA plaza, B. de Irigoyen 865.

ALQUILASE SALA O PIEZA AMUEBLAda con pensión, C. Pellegrini 456.

ALQUILO ANTESALA AMUEBLADA baratа, á persona sola, Maipu 882.

ALQUILASE GRAN COMEDOR, CASA de familia, Venezuela 2086.

ALQUILANSE 4 PIEZAS EN CASA DE familia, Santa Fe 4008. v1

ALQUILASE PIEZA A HOMBRE, CASA de familia, Belgrano 2287.

ALQUILASE SALA Y ANTESALA CON balcón, Estados Unidos 1056.

MAIPU 689, ALQUILANSE SALA Y piezas amuebladas. v1

ALQUILASE SALA Y ANTESALA amueladas, casa particular, Lima 533.

ALQUILASE PIEZA PARA HOMBRE solo, Tacuarí 221. v1

ALQUILASE PIECITA AMUEBLADA 35 pesos, su da pensión, Suipacha 291.

ALQUILASE PIEZA A CABALLEROS, Balcarce 360, altos.

A 38 $, LINDA PIEZA AMUEBLADA, luz eléct., alquile caball., Pellegrini 822 v1a.

ALQUILASE PIEZA AMUEBLADA A distinguido caballero, Belgrano 1137, v1a.

ALQUILASE PIEZA GRANDE Á HOMbres ó matrimonio, sin hijos, Solís 735. v1

ALQUILASE PIEZA AMUEBLADA PAra hombre solo, Sarmiento 1474, Dto 4. v1a

ALQUILASE SALA O PIEZA CON O SIN pensión, precio módico, Sáenz Peña 959. v2a

ALQUILASE PIEZA AMUEBLADA A hombre solo, Suipacha 816, dep. 16. v1

ALQUILASE PIEZA CON MUEBLES en casa de familia, Rodríguez Peña 361. v1a

ALQUILASE SALITA AMUEBLADA A caballeros ó matrimonio, Ecuador 378. v1a

ALQUILANSE DOS GRANDES PIEZAS con todas comodidades, B. Mitre 2226. v1a

ALQUILASE LINDA PIEZA EN CASA de familia, Estados Unidos 1847. v31

ALQUILASE PIEZA AMUEBLADA hombre solo, casa familia, Cangallo 2148. v31

ALQUILASE EN 25 $ PIEZA AMUEblada, Suipacha 18, piso 3ro. núm. 6. v31

ALQUILASE PIEZA PARA HOMBRE solo, Cochabamba 558, dpto. 18, altos. v2ab

ALQUILO SALA, SALITA Y OTRAS piezas, con pensión, Rivadavia 1171. v1a

ALQUILO COMEDOR AMPLIO, LUZ eléctrica, Corrientes 1387, piso 1o., izq. v3a

ALQUILASE UNA PIEZA AMUEBLADA con buena pensión, Bolívar 333, 3o. piso. v31

ALQUILASE PIEZA PARA HOMBRE solo, único inquilino, Rawson 984. v31

ALQUILO PIEZA AMUEBLADA A hombre solo, en 55 á 65 $, Bmé. Mitre 1284. v1a

ALQUILO PIEZA CON O SIN MUEbles, se da pensión, Alsina 1621. v31

ALQUILASE ESPACIOSA PIEZA PARA personas mayores, Talcahuano 179. v31

ALQUILASE PIEZA A HOMBRES SOlos, Cochabamba 453, no hay papel. v1a

ALQUILASE SALA Y ANTESALA, JUNto ó separado, Corrientes 1065, altos. v31

ALQUILER DE HABITACIONES

ALQUILO A señor SOLO, PIEZA AMUEblada, en 25 $, Cochabamba 2282. v1a

ALQUILASE SALA AMUEBLADA, CASA de familia, AV. de Mayo 1413, 3o. v31

ALQUILASE LINDA PIEZA AMUEBLAda, Pueyrredón 1717 esq. Juncal. v1a

ALQUILASE PARA HOMBRES SOLOS pieza, Méjico 1624, casa de familia. v31

ALQUILASE PIEZA AMUEBLADA, con balcón, Bermejo 486, esq. Corrientes. v31

ALQUILO 2 PIEZAS PARA HOMBRES solos, Suipacha 678, dpto. 8, altos. v31

ALQUILO SALITA AMUEBLADA, hombre solo, casa familia, Paseo 66, Dto 9. v31

ALQUILASE SALA Y ANTESALA, Hidalgo 934 altura Rivadavia 5100. v31

ALQUILO PIEZA AMUEBLADA, CON todas las comodidades, Charcas 3387. v1a

ALQUILO PIEZA CON MUEBLES, PAra 1 ó 2 jovenes, Uruguay 1055. v31

ALQUILASE PIEZA SIN MUEBLES A hombre solo, Cerrito 124, 1o. derecha. v31

ALQUILASE PIEZA A HOMBRES SOlos ó personas mayores, Méjico 1260. v31

ALQUILO PIEZA AMUEBLADA CON comodidades, casa familia seria, Cerrito 445. v31

ALQUILO COMEDOR CON COCINA A matrimonio ó corta familia, Pavón 3149.

ALQUILASE SALITA O PIEZA AMUEblada con pensión para uno ó dos caballeros, Alsina 657, 3er. piso. v31

ALQUILASE PIEZA AMUEBLADA A caballero respetable, Rivadavia 1313, 1er. piso. v31

ALQUILO 2 PIEZAS A MATRIMONIO ó hombre, solo, casa de familia, Cerrito 557, segundo, izquierda. v31

ALQUILASE LINDA PIEZA AMUEBLAda, en casa de señora argentina, Rivadavia 1934. v31

ALQUILO PIEZA EN CASA DECENTE á matrimonio solo. Carlos Pellegrini 594. v31

ALQUILO UNA O DOS PIEZAS AMUEbladas y se da pensión, casa familia, Pasco 57. v31

ALQUILO DOS PIEZAS CON MUEBLES para hombres solos, baratas, Cangallo 845, altos, derecha. v1a

ALQUILO PIEZA AMUEBLADA A MAtrimonio ó caballero, en casa de familia, Méjico 2056, altos. v31

ALQUILO DOS SALAS SEGUIDAS, EScuina, puerta independiente, único inquilino, Sáenz Peña 297. v31

ALQUILASE A UNO O DOS CABALLEros pieza amueblada casa familia, Sgo. del Estero 361. v1a.

ALQUILO PIEZA, CASA TRANQUILA, matrimonio solo ó 2 personas mayores, no hay papel, Carlos Pellegrini 739. v31

ALQUILO SALA Y PIEZA AMUEBLAda, con todo confort, en casa de familia decente, Ayacucho 335. v31

ALQUILASE LINDA PIEZA CON muebles, sin pensión, con referencias, Manuela 50 entre Larrea y Pueyrredón. v31

ALQUILANSE DOS PIEZAS VENTILAdas 65 $, 15 de Noviembre 1319, antes Armonía. v31

ALQUILASE SALA BIEN AMUEBLADA, en casa de familia tranquila, Córdoba 1220. v31

ALQUILASE A CABALLERO, HERMOSA pieza, con ó sin muebles, Suipacha 18, piso 3o. núm. 6. v31

ALQUILO COMEDOR A MATRIMONIO decente, en casa de familia, Caros Calvo 372. v31

ALQUILANSE SALA Y ANTESALA Y cocina, amuebladа, Entre Ríos 355, primer piso. v31

ALQUILASE LINDA PIEZA VENTILAda, con muebles á caballero, B. Mitre 1236. v31

ALQUILANSE DOS SALAS Y DOS dormitorios á personas mayores, Charcas 777. v31

ALQUILO PIEZA AMUEBLADA A 2 caballeros en familia distinguida, Moreno 1342, dpto. 2o. v31

ALQUILO PRECIOSA PIEZA CON O SIN muebles, á persona sola, Morón 3867, Floresta. v31

ALQUILASE SALA AMUEBLADA, INdependiente, con teléfono, buen sitio, B. Mitre 1390. v31

ALQUILASE HERMOSA SALA Y ANTEsala, pido y doy referencias, Cochabamba 755. v1

ALQUILASE PIEZA A señora O señorita, único inquilino, San Juan 2748, departamento 2 bajo. v31

ALQUILO PIEZA AMUEBLADA A CAballeros ó compañero, Sgo. del Estero 173. v31

ALQUILASE PIECITA PARA HOMBRE solo en 14 $, en casa de familia, Bdo. de Irigoyen 875. v31

ALQUILO A HOMBRES, PIEZA grande, pido referencias, Carlos Calvo número 868. v1a.

ALQUILANSE SALA, ANTESALA, COmedor y piezas grandes á familia, juntas ó separadas, Cangallo 2311. v1a.

ALQUILANSE 2 PIEZAS Á PERSONAS mayores ó matrimonio solo, Amambay 442. v1a

ALQUILASE EN CASA DE FAMILIA, pieza y con pensión, 24 de Noviembre 447. v31

ALQUILANSE DOS PIEZAS CON O SIN muebles, no hay papel, Ramón Falcón 1856. v31

ALQUILO PIEZA Á señoras O MATRImonio solo, único inquilino, Paraguay 2578. v31

ALQUILASE ANTESALA Y DORMITOrio, amuebladoś, juntos ó separados, Alsina 440. v31

ALQUILO SALA MUY AMPLIA, LUJOsa, amueblada, con buena pensión, Río Bamba 1085. v1a.

ALQUILO PIEZA AMUEBLADA, A LA calle, matrimonio ó señor solo, Entre Ríos 1859. v31

ALQUILASE PIEZA AMUEBLADA A ó 2 caballeros, casa familia tranquila, B. Mitre 1486. v31

ALQUILO LINDA SALA A MATRIMOnio, en 40 $, único inquilino, Dean Funes 1895. v31

ALQUILO DOS O TRES SALAS PARA consultorio, formando esquina, con gran vestíbulo, casa moderna, Paraná 196. v31

ALQUILASE PIEZA CON MUEBLES A uno ó dos hombres, casa familia, Cerrito 110, 2o., derecha. v31

ALQUILO COMEDOR, DOS PIEZAS corridas, barato, casa lujosa, Parral número 593. v31

ALQUILASE PIEZA LUJOSAMENTE amueblada, con todo confort, casa baja, Cangallo 1755. v3a.

ALQUILASE PRECIOSA PIEZA, CON O sin muebles, Bdo. de Irigoyen 1853, puerta núm. 2. v31

ALQUILASE SALA CON O SIN MUEbles á persona sola, único inquilino, Cabildo 1925. v31

ALQUILASE ANTESALA Y PIEZA, PAra matrimonio á hombres solos, Brandsen 1008. v31

ALQUILO PIEZA AMUEBLADA, CON pensión, al 1er. piso y á la calle, San José 9. v31

ALQUILASE PIEZA BIEN AMUEBLAda, á señor solo, casa familia, Victoria 2316. v31

ALQUILANSE PIEZA Y PIECITA A SEñora anciana ó matrimonio solo, Corrientes 3471, dep. 5. No hay altos. v1a

ALQUILASE PIECITA CON MUEBLES, por 20 $, á hombre solo, Cochabamba 948. v1a

ALQUILO DOS SALAS A LA CALLE, con ó sin muebles, familia española, ascensor, Venezuela 1320, 3o. derecha.

ALQUILASE PIEZA BIEN AMUEBLAda, precio módico, Av. de Mayo 1156, 2o. piso.

ALQUILA FAMILIA SALA O PIEZA amuebladа con ó sin pensión, Lima 767, piso 1o.

ALQUILASE LINDA PIEZA AMUEBLAda, con comodidades, casa de familia, Rodríguez Peña 340. v1a

ALQUILO HERMOSA SALA SIN MUEbles y pensión y otra salita amueblada, Montevideo 592. v1a

ALQUILO EN CASA DE MATRIMONIO solo sala y dos piezas corridas, Cochabamba 2226. v3

ALQUILASE PIEZA AMUEBLADA EN familia tranquila y decente, Uruguay 1204. v1

ALQUILANSE DOS PIEZAS A PERSOnas mayores, único inquilino, Estados Unidos 731, v1a

ALQUILO SALITA A HOMBRES SOLOS, luz eléctrica, Sáenz Peña 326, 1o., izquierda. v1a

ALQUILANSE PIEZAS Á PERSONAS mayores sin muebles y con pensión, Viamonte 1788.

ALQUILANSE DOS PIEZAS JUNTAS Á personas mayores, cocina independiente, Pozos 244.

ALQUILASE LINDA PIEZA A MATRImonio ó personas solas, único inquilino, Arenales 1239, depto. 14.

ALQUILO DOS PIEZAS Á PERSONAS mayores con toda comodidad, Paraguay 1967.

ALQUILASE AMPLIA PIEZA AMUEblada á caballeros, B. Mitre 1119, piso 1o derecha.

ALQUILASE EN FAMILIA PIEZA INterior á caballero solo, Andes 391, altos.

ALQUILO PIECITA AMUEBLADA, CON pensión en familia y doy buena pensión á dos caballeros, Paraná 280, piso 1o.

ALQUILASE LINDA SALA BIEN AMUEblada, casa familia, Av. de Mayo 1297, tercero. v1a

ALQUILASE EN CASA HONORABLE sala amueblada para dos caballeros y otra pieza más para dos compañeros ó matrimonio, con pensión, Cerrito 880. v1a

ALQUILER DE HABITACIONES

ALQUILO, PIEZA GRANDE A 2 Ó 3 $ caballeros ó matrimonio sin chicos, Carlos Calvo 854, dep. 16, precio módico. v1a

ALQUILO PIEZA CON MUEBLES PAra uno ó dos caballeros, Suipacha 18, piso 2o.

ALQUILASE UNA PIEZA BIEN AMUEblada con pensión, 30 $, 3er. piso izq., Victoria 1265.

ALQUILASE PIEZA AMUEBLADA, todo confort, único inquilino, Alsina 1584. v1a

PERSONAS SERIAS, SE ALQUILA pieza amueblada, con ó sin pensión. Estados Unidos 334 (1er. piso). v2a

ALQUILASE SALA CON PENSION A matrimonio ó caballeros, Cangallo 1283, 2do. piso.

ALQUILASE LINDA PIECITA AMUEblada para hombre solo, Azcuénaga 964.

ALQUILASE PIEZA AMUEBLADA CON pensión á uno ó dos, familia francesa, Lavalle 951, 2o. piso. v1a

$ 50 y 55 ALQUILO PIEZA AMUEblada con pensión á un empleado, Méjico 865.

ALQUILANSE DOS HABITACIONES A matrimonio solo, único inquilino, Soler 4102.

ALQUILO GRANDE PIEZA, $ 19, Provincias Unidas 867, 2 cuadras Rivadavia 5400. v3a

ALQUILANSE VARIAS SALAS ESQUIna, juntas ó separadas, á personas mayores, Entre Ríos 799.

ALQUILASE PIEZA Y COMEDOR A matrimonio solo, en 70 $, en casa de propietario, Solís 1153; no hay papel. v1a

ALQUILASE PIEZA BIEN AMUEBLAda á dos, y pensión; otra chica, $ 55, Sarandí 25.

ALQUILASE PIEZA AMUEBLADA O sin muebles, Sarmiento 1523, 1er. piso, no hay papel. v1a

ALQUILASE UNA PIEZA PARA HOMbre solo, casa familia, Carlos Calvo 1572.

ALQUILO ESMERALDA 449, 3o. DEREcha, pieza amuebladа, con ó sin pensión, ascensor. v1a

ALQUILO A HOMBRE PIEZA AMUEblada, baño y luz eléctrica, único inquilino, Chile 1227.

ALQUILANSE SALA Y PIEZAS CON muebles, pensión familiar, Rivadavia 4157

ALQUILASE PIECITA EN 25 $ CON muebles 45 $, Sgo. del Estero 1086, altos. v2

ALQUILASE PIEZA AMUEBLADA A caballero en casa alemana, Victoria 773.

ALQUILASE PIECITA INDEPENDIENte hombre solo 15 $, Victoria 2326, departamento 10

ALQUILASE SALITA Y COMEDOR EN casa tranquila y aireada, Pueyrredón 1477. v1

ALQUILASE LINDISIMA PIEZA PARA hombres solos, B. Mitre 1854, Dto 4, altos.

ALQUILASE HABITACION AMUEBLAda, con pensión, para 2 personas formales, Tucumán 2149.

ALQUILASE PIEZA CON MUEBLES PAra una ó 2 personas, Sarmiento 1044, 1er p.

ALQUILASE SALA GRANDE, 3 BALCOnes para escritorio, Perú 283, casa de familia. v1a

ALQUILO PIEZA, CASA DE FAMILIA, matrimonio ó persona sola, Corrientes 3135. v1a

ALQUILASE PIEZA AMUEBLADA, precios módicos, hay luz eléctrica, Lima 380, 2o piso.

ALQUILASE SALA Y ANTESALA, PAra escritorio ó personas mayores, Belgrano 1217.

ALQUILO LINDA SALA A MATRIMONIO ó personas mayores, hay comodidad, Alsina 1524. v1

ALQUILO SALITA EN UN CHALET, único inquilino, Ramón L. Falcón 3764, Vélez Sársfield. v1a.

ALQUILASE HERMOSA SALA O PIEZA para caballero ó matrimonio solo, Suipacha 1067, depto. 1o.

ALQUILASE HERMOSO COMEDOR DIvidido, casa de familia, Sáenz Peña 604.

ALQUILO COMEDOR, 7x4, 35 $, SE ADmite con criaturas, Godoy Cruz 765 y Triunvirato. v1

ALQUILANSE DOS PIEZAS JUNTAS Ó separadas á personas mayores ó matrimonio sin hijos, Larrea 366, dep. 17. v31

ALQUILANSE COMEDOR Y DOS PIEzas lujosas, único inquilino, casa decente, con ó sin muebles, Ayacucho 578. v31

ALQUILASE SALA AMUEBLADA INDEpendiente para caballero, único inquilino, casa señora anciana, Matheu 3540 esquina Brasil. v31

ALQUILASE LINDA PIECITA AMUEblada, con balcón, á caballero, es casa de familia. Hay ascensor, luz y baño caliente; Talcahuano 451, 2o. piso, letra D.

ALQUILO LINDA SALA BIEN AMUEblada, con balcones, con ó sin pensión, italiana, casa muy tranquila y comodidades, Río Bamba 1083. v2a

ALQUILASE SALA lujosamente amueblada, en casa de familia respetable, con ó sin pensión á 1 ó 2 caballeros, único inquilino, Junín 1181. v1a

ALQUILO ESPLENDIDO COMEDOR Y una pieza pequeña, contiguo, juntas ó separadas á matrimonio solo, único inquilino, Salta 1236.

ALQUILANSE DOS SALAS Y UNA pieza bien amuebladas juntas ó separadas á personas serias, Corrientes 1262, 1er. piso. v1a.

ALQUILO Á MATRIMONIO SOLO DEcente 2 ó 3 piezas, matrimonio ó mayores, único inquilino, Rosario 282, Cabalito.

ALQUILANSE DOS PIEZAS EMPAPEladas, luz eléctrica y demás comodidades á personas mayores ó matrimonio, calle Bulnes 758. v3a.

ALQUILASE PIEZA AMUEBLADA PAra hombre solo en casa de familia decente, único inquilino, Independencia número 1724. v1a.

ALQUILASE ANTESALA AMUEBLADA con pensión, comida familiar, también necesitase compañero de pieza, dueños vascos, Cevallos 173. v31

UNA Ó DOS señoras SOLAS SE ALquila buena habitación en casa de corta familia, único inquilino, Gral. Iriarte 347. v31

ALQUILASE SALA INDEPENDIENTE con muebles ó sin ellos á matrimonio sin hijos ó hombre solo y otra pieza más, Alsina 1318, altos. v1ab

ALQUILASE EN ESPLENDIDA CASA de familia dos piezas y salita con pensión y con ó sin muebles, referencias mutuas, Melo 674. v31

ALQUILO SALA Y ANTESALA AMUEbladas, con pensión, para matrimonio, hay baño caliente y teléfono, Paraguay 1366. v31

ALQUILASE A MATRIMONIO DISTINguido sala bien amueblada con pensión de primera, luz eléctrica, baño caliente, teléfono, casa italiana, Callao 328. v31

ALQUILASE MUY BARATO LINDA pieza con muebles, luz eléctrica, etc., casa decente y tranquila, único inquilino, Entre Ríos 542. v31

ALQUILASE PIEZA AMUEBLADA, luz eléctrica, etc., á persona decente, Entre Ríos 1218, 2o. y último piso, único inquilino. v31

ALQUILASE SALITA AMUEBLADA con entrada independiente, con ó sin pensión, único inquilino, Carlos Calvo 856, 2o. piso, derecha. v31

ALQUILASE CABALLERO HONORABLE, ALQUIlase preciosa sala amueblada, con balcón á la calle y todo confort, en casa de corta y respetable familia, sin niños precio módico, Venezuela 615, depto. 5.

ALQUILASE SALA GRANDE AMUEblada con 6 balcones vista al río, baño caliente y frío, luz eléctrica, buena pensión matrimonio ó 2 ó 3 caballeros, precio módico, sin pieza 40 $, media 20, San Martín 714, 2o. piso. v31

BOULOGNE SUR MER 436, ALQUILO A 35 y 40 $ dos piezas con balcones. v1ab

BARATO SE ALQUILA PIEZA A DOS hombres solos en casa respetable, San Juan 3924 v1

Compañero DE PIEZA BUSCO CON O sin pensión, Alsina 740, dep. 33. v1

Compañera DE PIEZA SE PRECISA, Entre Ríos 1048.

COMEDOR SE ALQUILA PARA PERSOnas mayores, Piedras 1062. v1a

COMEDOR SE ALQUILA PARA PERSonas mayores, Piedras 1062. v31

COMEDOR CON UNA PIEZA ALQUILO personas mayores, B. Mitre 2076. v1a.

CEVALLOS 236 ALQUILANSE SALAS Y piezas amuebladas, con ó sin pensión. v1a.

COMEDOR DIVIDIDO, CENTRAL, ALquilo, cocina y baño, á matrimonio, único inquilino, B. Mitre 2533. v31

CORRIENTES 1189

INSTRUCCION PUBLICA

APRENDER IDIOMAS, ARITMETICA, contabilidad, caligrafía y máquina 5 $ mes, cursos rápidos, Suipacha 191.

EL COLEGIO NACIONAL
Hay vacantes 1o. 2o. y 3or. año.

ACADEMIA DAVID, PERU 79 (INSTITUción argentina). Recibo pupilos internos. Unico establecimiento más arreditado en Buenos Aires. Enseñanza elemental, ingreso y todos los años del Colegio Nacional, Naval y Militar, Normal, maestras provinciales, curso comercial, Bancos, idiomas, taquigrafía, caligrafía, máquinas, etc. Director-propietario, Isidro David, calígrafo nacional. Directora técnica, señorita Elvira M. López, profesora normal.

ACADEMIA SUPERIOR DE COMERCIO "Heller". Corrientes 2454, U. T. 2780 Mitre. El 1o. de Abril se inaugurarán nuevos cursos abreviados diurnos y nocturnos para contadores, balanceadores, peritos mercantiles, tenedores de libros, cajeros, empleados de comercio, Bancos, ferrocarriles, correo, aduanas, etc. taquigrafía, telegrafía, caligrafía, alemán, inglés, francés á 10 $ mensuales. Máquina de escribir todos sistemas 5 $ por mes. Clases independientes para señoritas. Cursos especiales por correspondencia. Otorga diploma. Horas de inscripción de 7 a. m. á 10 p. m. Director: A. Heller, contador público nacional.

ASPIRANTES AL TITULO DE "CONTAdor público" de la provincia de Buenos Aires. El contador nacional universitario, Hermilio E. Fossa iniciará el 7 de Abril el curso especial para los próximos exámenes á verificarse en el mes de Julio en su acreditada Academia Mercantil "Fossa", y bajo su acertada dirección. Así mismo y en vista de los pedidos formulados por sus alumnos, iniciará también un curso especial para optar á este título por correspondencia, siendo compatible este curso con sus ocupaciones diarias. Por informes y programas, soliciten por correo, telégrafo ó personalmente, Sáenz Peña 464, U. T. 89, Libertad.

EL INSTITUTO SUPERIOR DE ENSEñanzas para señoras y señoritas, dirigido por Mme. Elina de Pollak, diplomada en París y Viena.

Corte	$ 10
Confección	" 5
Labores en general	" 10
Dibujo y pintura	" 10
Música y canto	" 10
Idiomas	" 10

La enseñanza en corte y confección de Mme. Pollak es reconocida por la más rápida y superior de todos los métodos conocidos hasta la fecha. Se dan clases especiales y se preparan señoras y señoritas para obtener el título de profesoras en 20 días. Se admiten internas y externas. Piden prospectos gratis, Santa Fe 1662 vía.

A 10 $ MENSUALES, EN LA ACADEmia Mercantil Pagano, única en la capital incorporada para todos los cursos á la Escuela Superior de Comercio de la Nación, se dictan lecciones diarias de teneduría de libros á oro y papel, contabilidad bancaria, judicial, administrativa, cálculos mercantiles, aritmética razonada, álgebra, inglés, francés, castellano, caligrafía, etc. Nótese que esta academia es la única que ha llegado á expedir á sus alumnos títulos de contador público nacional. Clases diurnas y nocturnas. Prospectos y programas gratis. Se reciben pupilos. Director: Salvador V. Pagano, contador público nacional y autor del "Tratado Teórico-práctico de contabilidad y Teneduría de Libros" más completo de los publicados hasta la fecha. Uruguay 228, U. T. 543, Libertad.

LA CADEMIA Militar y Naval, organizada militarmente. Directores: Victorino Campos, ex vicedirector de la antigua academia Luis Pastor, y José Emilio, doctor en ciencias matemáticas y físicas, el profesorado lo forman un ex jefe de la armada, oficiales del ejército y los profesores que constituían la antigua academia Luis Pastor, fiel á su fallecimiento del expresado señor. En los últimos exámenes ingresaron en la Naval y Militar 89 alumnos, obteniendo primeras, *entre ellos*, el Militar, M. Echevarría, y el Naval, G. Laporace. La competencia lo demuestra el estar formado el colegio Militar y Naval por alumnos preparados *por profesores de esta academia*. No admiten pupilos y externos. Arenales 1174. vía

ASPIRANTES A "CONTADOR PUBLIco", "Perito mercantil ó "idóneo inspector de libros". Continua abierta en la Academia Mercantil "Fossa", (incorporada á la Escuela Superior de Comercio de la Nación) la inscripción para todos los cursos que se inaugurarán los días 2 y 7 de Abril, y la que se clausurará el día 12 del mismo. Los interesados pueden inscribirse gratuitamente en la secretaría de la academia, todos los días de 7 a. m. á 11 p. m. Clases diurnas y nocturnas. Honorarios 10 y 20 $ mensuales. Prospectos y programas gratis, pueden solicitarse personalmente, teléfono ó correo (director: Hermilio F. Fossa, contador nacional universitario. Curso especial por correspondencia, para los alumnos que residen en las provincias, siendo compatibles con sus ocupaciones diarias. Se dictan clases especiales para comerciantes ó personas que no deseen conocer á los cursos generales. Por mayores informes, ocurrase á la dirección, Sáenz Peña 464, U. T. 89, Libertad.

LA CADEMIA ESPECIAL DE CORTE Y confección, casa de moldes, Cangallo 2274, sistema patentado por el S. G. de la Nación, fundada en esta capital en el año 1898. Quince años de éxito! Unica institución que por su método de enseñanza garantiza la preparación de *profesores* de corte para las escuelas profesionales. La enseñanza es completa, comprendiendo el dibujo del corte en las diversas transformaciones que exige la moda de toda clase de prendas para señoras, señoritas y niños, y su confección; por mes 10 $. Cursos especiales para el corte y confección de corsets y demás prendas higiénicas y ortopédicas en un mes. Esta academia es dirigida personalmente por la señora Modesta R. de Fuertes, profesora de reconocida competencia en este arte. Se otorga diploma. Pidan explicaciones y programa. Se envían gratis. vía

A LOS PADRES DE FAMILIA, ESTUdiantes y empleados.—En el Instituto Superior de Comercio, calle Callao 292 esquina Sarmiento, se inauguraron todos los cursos diurnos y nocturnos del presente año escolar. Clases de 8 á 11 a. m. y de 1 á 5 p. m. para jóvenes de ambos sexos y de acuerdo con los programas de la Escuela Superior de Comercio de la Nación. Cursos nocturnos de 6 á 10, para la preparación completa en 4 meses, de tenedores de libros y empleados de comercio en general. El instituto otorga diplomas y proporciona empleos á sus mejores alumnos. Sección especial de enseñanza por correspondencia. Soliciten programas y mayores informes á la secretaría, calle Callao 292, U. T. 2344, Libertad. Director: León Bugnot, autor del Tratado de Contabilidad en uso en las escuelas de comercio y colegios nacionales. vías

ACADEMIA "LUIS PASTOR"

NAVAL Y MILITAR

LOS ULTIMOS EXITOS

Director: Francisco S. Suárez de Deza, ingeniero civil y catedrático nacional de ciencias matemáticas y físicas. Azcuénaga 1064. Preparación sólida para ingreso é ingreso y primer año de la Escuela Naval y Colegio Militar. Unica en la República que solo prepara para ambas carreras en un curso y sin necesidad de tener aprobado ningún año del Colegio Nacional. El éxito indiscutible y siempre creciente de esta Academia, en los 22 años de su funcionamiento, lo demuestra el estar formada la Escuela Naval y Colegio Militar, casi exclusivamente por alumnos de la misma. Resultados de la Academia en el concurso de ingreso á la Escuela Naval que acaba de realizarse en Febrero de 1913: los alumnos Mario A. Sarmiento y José M. Castro, aprobaron ingreso y primer año, habiendo obtenido el alumno Mario A. Sarmiento la clasificación de "sobresaliente" en todas las materias y recibido la felicitación oficial de *los mismos examinadores*: desde hace 13 años, ningún alumno había alcanzado este triunfo. De las 46 becas del concurso de la Escuela Naval, la Academia "Luis Pastor" ha alcanzado 30 por los alumnos siguientes:

Beca núm. 1: Héctor Navarro (sobresaliente en todas las materias).
Beca núm. 2: Athos Colonna.
Beca núm. 3: Arturo Terroneo.
Beca núm. 4: Juan González.
Beca núm. 5: Pío T. Bilbao-ola.
Beca núm. 7: Eloy L. Crespo.
Beca núm. 8: Luis J. Lozsseux.

Las restantes becas fueron alcanzadas por los alumnos Carlos F. Mason, Jorge C. Serfetti, Ruperto Parodi Lascano, Miguel Gilquice, José R. Vilas, Enrique Pérez del Carro, Juan J. Navarro, Aquiles R. Mesoni, Edulmiro Alejandro Cabello, Félix Mercado, Juan Carlos Martínez, Juan A. Almagna, Edmundo E. Manera, Alberto San Martín, Juan Antonio López, José del Potro, Carlos A. Martínez, Alberto Rodríguez. La completa exactitud de estos datos se demuestra leyendo el decreto oficial del Ministerio de Marina, publicado el día 5 de Marzo de 1913, en LA PRENSA, y en todos los periódicos de Buenos Aires. Descontando de las 46 becas del concurso de la Escuela Naval las 30 becas ganadas por la Academia "Luis Pastor", quedan 16 becas que han sido alcanzadas por las 19 Academias y Colegios de Buenos Aires y los 18 de provincias, que preparan alumnos para la Escuela Naval. En los concursos de 1911 y 1913, ingresaron en la Academia 182 alumnos al Colegio Militar, correspondiendo las 7 primeras becas en los exámenes de Diciembre de 1912 á los alumnos siguientes: Benjamín Rattembach, Humberto Magallanes, Germán A. Pérez, Julio Schaumann, Arturo Bertolio, Oswaldo Carrizo Ríos y Juan Martínez Daveno. El alumno Juan R. Barnetche ingresó, ocupando á la vez el primer curso del Colegio Militar. En los exámenes complementarios que acaban de verificarse el 3 de Marzo, ingresaron de esta Academia al Colegio Militar los alumnos siguientes: Pascual Bomberoli, José A. Mendiburu, Juan G. Soiano, Clemente A. Mercy, Ernesto Lucero, Emilio López, Raúl Gallino, Dionisio Errea, Arturo Martini, Antonio Vetromille, Celedonio Bazo, Delfor Muciel, Donato Perfetto, Julián Salazar, Héctor Latorre, Luis Tomasi, Juan P. Alegre, Miguel Hernandorena, Augusto Fernández, Ciro Rodríguez, Abelardo Gutiérrez, Eduardo Fernández, José R. Franco, Julio Valeiju, Miguel A. Massey, Aníbal Gaviola, Tomás Fernández, José Martínez, Juan C. Rieau, Ramón Poca, Daniel Gini y Luis Urretavizcaya. Todos estos datos pueden comprobarse también en la dirección de la Escuela Naval ó Colegio Militar. Está abierta la inscripción de alumnos. Se admiten pupilos, medio pupilos y externos.

NOTA.—Los antiguos profesores de la Academia "Luis Pastor" no dictan clases desde hace muchos años, en ninguna otra academia. vía

INSTRUCCION PUBLICA

ACADEMIA MODERNA, 259 PERU 259.—La dirección de este muy acreditado establecimiento tiene el agrado de comunicar que el 2 de Abril inaugura numerosos cursos nocturnos para optar al título de "Idóneo Teneedor de Libros", Calígrafo Público Nacional" (título oficial), Taquigrafía, máquina de escribir (soberbia instalación de todos sistemas), cajeros, vendedores, arit., caligr., ortog., inglés, francés, etc., Perú 259. v2a

A 10 $ CORTE Y CONFECCION: LOS salones más grandes y renombrados de Buenos Aires, para la enseñanza superior del corte moderno, sistema Doucet de París, el más exacto conocido hasta la fecha el más sencillo para aprender. Clase práctica en género de tamaño natural desde el primer día. Perfección en estilo, fantasía y sastre. Finísima lencería. Especial en 4 meses. Gran exposición anual y diplomas. Hay 23 academias abiertas por ex alumnas diplomadas nuestras é inmidad de talleres establecidos, tanto en el interior como en la capital y otras con cátedras. Pupilas y externas. Perú 259. v2a

EL INSTITUTO MANDRINI
PARA SEÑORAS Y SEÑORITAS
SANTA FE 1514

Corte, confección y práctica	$ 15
Bordados, encajes, tejidos, etc.	" 10
Dibujo y pintura	" 10
Fotografía	" 10
Música	" 10
Idiomas	" 10
Contabilidad	" 10
Escritura á máquina	" 5
Taquigrafía y telegrafía	" 10
Enseñanza en general	" 10

Y toda enseñanza, tanto primaria, como superior, para lo cual se cuenta con profesoras diplomadas, seleccionadas entre las más ventajosamente conocidas. Se garantiza en tres meses la enseñanza de corte, para obtener título de profesora. Lecciones diarias. Se admiten internas, medio internas y externas. Piden programas, se mandan gratis. Al corte Modelo sistema Mandrini, tratado teórico-práctico de toda clase de vestidos se vende en este instituto y en todas las librerías. v9a

EL INSTITUTO PORRERA, PARA SEñoras y señoritas. Queda abierta la inscripción para el nuevo curso en las asignaturas del siguiente programa: Corte y confección con patente nacional y extranjera, *sistema Porrera*. Se garantiza en tres meses la enseñanza de corte, para obtener diploma. Cualquiera de las materias indicadas puede aprenderse con perfección en poco tiempo, por estar dictadas por profesoras diplomadas y competentes

Precio de asignaturas, por mes:	
Corte, confección y práctica	$ 15
Lencería en general	" 10
Bordados y encajes en todos estilos, tejidos, trabajos, macramés, labores de adorno y fantasía	" 10
Dibujo y pintura	" 10
Fotografía y ampliación	" 10
Arpa	" 15
Piano, solfeo, guitarra	" 10
Violín, mandolín y canto	" 10
Francés, inglés, italiano, español	" 10
Contabilidad, ortografía, caligrafía	" 10
Urbanidad y cortesía	" 5
Escritura á máquina	" 5
Flores artificiales	" 10
Gimnasia médica y ortopédica	" 10

El instituto Porrera se recomienda por su formalidad y métodos de enseñanzas patentados. Se admiten internas, medio internas y externas. Pida programa, se manda gratis, Charcas 1165, esq. Cerrito. v2a

BORDADORA Á MAQUINA, DA LECciones, Independencia 556. v1a

BACHILLERATO ABREVIADO CON TODAS las facilidades necesarias, Corrientes 2843. v2a

BACHILLERATO ABREVIADO Y ECOnómico, diurno y nocturno, Giralt, Lima 287. v1a

BACHILLERATO A INGRESOS, CURSOS económicos, 2 ó 3 años en uno, Perú 259.

BACHILLERATO ABREVIADO, VERdad, uno ó dos años garantidos, lecciones particulares, ingeniero Genis, Solís 1082. v4ab

BACHILLERATO: CONSULTEN LA academia Perich, preparación de todas las asignaturas del Nacional, Piedras 280. v21

BACHILLERATO—
Dos y más años en uno.
Academia Sudamericana.
Moreno 1498.

CORTE Y CONFECCION 8 $; MAQ. EScribir 5; piano 6, enseñan, Flores 3820.

CALIGRAFIA, ORTOGRAFIA 10 $ POR calígrafo nacional, Corrientes 2454. v3a.

COLEGIO SAN LUIS, FRANCO-AMERIcano. Gran establecimiento de educación para pupilos, Jujuy 150, cerca Onca. v31

CALIGRAFIA Y ORTOGRAFIA A 10 $ mes; reforma breve, Lima 787, 2o. piso. v1ab

CORRIENTES 2843 INSTITUTO SARmiento. Enseñanza general para reginas y libres, pupilos y externos. v3a

CORRIENTES 2843, INGRESO 1er. año para Noviembre, bachillerato abreviado, años libres y regulares. v2ab

COLEGIO "BARTOLOME MITRE". Grandes comodidades para pupilos. Obligado 1829, Belgrano. v8ab

CALIGRAFIA, ORTOGRAFIA, LA PEOR letra reforma breve caligrafo, Rivadavia 3586. v31

COLEGIO ALBERTONE, PUPILOS, quinta, Provincias Unidas 4914. Tranvía 48, Flores. v20a

COMODIDAD PARA PUPILOS, PRECIOS reducidos, colegio Buenos Aires, Thames 860. v10ab.

CORTE, CONFECCION Y LENCERIA enseña rápidamente profesora diplomada, Díaz Vélez 3675. v17ab.

CALIGRAFOS NACIONALES, PARA optar al título preparación breve, Perú 259.

COLEGIO SARMIENTO, PUPILOS 5 $, trato familiar. Nuestros alumnos dan 5 ó 3 grados por año, San Juan 1566. v9a

CONSTRUCTORES, PREPARACION GArantida, próximos exámenes, ingenieros especialistas, B. de Irigoyen 995.

CALIGRAFIA Y ORTOGRAFIA CORRIgo breve Margarit, B. Mitre 1119, Pruebas á satisfacción. v3a

COLEGIO GANDOLFIA, 37 $ PUPILOS, 2500 mts. jardín, 12 prof., Rivadavia 8400, U. T. 1053, Flores.

COLEGIO ROLLIN, Sgo. DEL ESTERO 381, estudios completos, francés, obligatorio; pupilos, medio pupilos, externos. vía

CALIGRAFO MARGARIT, B. MITRE 1119 Reforma breve la peor letra, por correspondencia á los que residan fuera de la capital. v2a

CALIGRAFO MARGARIT, B. MITRE 1119 Reforma breve la peor letra, compra*ndo certificados de ex alumnos á disposición.* v2a

CLASES DE RECITACION en el CONservatorio Frascasi d'Andrea, Rivadavia 1809, miércoles y sábados de 5 á 7 por profesora. Lecciones á domicilio. vía

CALIGRAFIA Y ORTOGRAFIA, 15 $ mes. ¿Quiere tener Vd una letra clara y cortada? Pierde Vd faltas de ortografía? Vaya á Belgrano 1445. v31

COLEGIO VICTOR HUGO, FUNDADO en 1888, incorporado Comercial, Naval, Militar. Pupilos y externos. Salguero 943, U. T. 3147 Mitre. v12ab

COLEGIO CHARLEMAGNE, VENEZUE-la 1155, antiguo y muy acreditado, establecimiento francés, pupilos, medio pupilos, externos y pensionistas. v15ab

COLEGIO JARDIN DE INFANTES PARA Varones de 5 á 8 años anexo al instituto Mariano Moreno, pupilos 30 $ Moreno F. C. O., Datos Cangallo 1021, Ciudad. v31

CURSO DE PIANO, VIOLIN, MANDOLIN flauta, clarinete, etc, estudios para el piano y solfeo, programa Williams, lección día y noche, precio módico, San José 1431. v5ab

COLEGIO SADI CARNOT, FUNDADO en 1885, Piedras 1049, Enseñanza secundaria, comercial, elemental, (incorporado). Pupilos, medio pupilos, externos y pensionistas. Precios módicos. v15a

COLEGIO JUANA DE ARCO DE VAROnes, Junín 1027 1045 entre Charcas y Santa Fe, dirigido por ex profesor Colegio Lacordaire. Pupilos, medio y externos. Clases primarias y secundarias. v18a.

COLEGIO NEGROTTO, INCORPORADO al Colegio Nacional é instalado en una de las más hermosas casas quintas de la capital federal, Santa Fe 5141, Palermo. Los señores padres de familia deben visitarnos. v22a

CURSOS PIANO Y VIOLIN, DIRIGIDO por madame Clouard, profesora de piano de la academia Lucien Wurmser de París. Profesores competentes. Exámenes, diplomas. Cursos 10 $. Lecciones particulares, Pará 732, U. T. 5837, Avenida. v6ab.

COLEGIO SUDAMERICANO, DEFENSA 767, incorporado á todos los años del Colegio Nacional, queda abierta la inscripción para obtener matrícula como estudiante regular hasta el sábado 29 del corriente. v1a

COLLEGE PUEYRREDON, 547 BOULOGne Sur Mer 553. Antiguo establecimiento francés, muy acreditado, para varones y niñas. Local con grandes patios y jardines. Se reciben pupilos, medio pupilos y externos. v8a

CONSERVATORIO SUPERIOR DE MUsica, director: A. Maurage, 146 C. Pellegrini, mismo programa que en los conservatorios de París y Bruselas. Clases diurnas y nocturnas, abierto desde el 1o. de Marzo. v31

COLEGIO RIVADAVIA, RIVADAVIA 3852 al 60. Enseñanza graduada, comercial, ingresos y los años del Nacional y Comercial. Ingreso al Naval y Militar. Edificio propio con amplias comodidades para pupilos, medio pupilos y externos; pupilos desde 60 pesos. v1a

CONSERVATORIO ROSSINI, AVENIDA de Mayo 1067. Lecciones aisladas. Especial para señoras y señoritas. Cuerpo docente de primer orden. Clases diurnas y nocturnas, instrumentales y de canto, 10 $ mensuales. v6a

COLEGIO SARMIENTO, enseñanza ELEmental y secundaria. Los alumnos, ingreso, 1o., 2o. año nacional, que presenten*mos á examen, Nacional, Central, fueron* todos aprobados, pupilos, medio y externos. San Juan 1566, Telef. Unión. v1ab

INSTRUCCION PUBLICA

CONSERVATORIO DE LA NACION, SUBvencionado por el Superior Gobierno Nacional. Director, A. S. La Salvia. Enseñanza moderna. Tres exámenes anuales. Clases oficiales el 1o. de Marzo. Continúa la inscripción para los nuevos cursos á inaugurarse. Informes, San Juan 1419. v10a

CORTE Y CONFECCION enseña PROfesora teórica y práctica, clases nocturnas, $ 10 mensuales, se otorga diploma á fin de curso (no confundir con las profesoras que solo conocen el corte), se dan lecciones á domicilio, no hay placa de profesora, Montevideo 266. v1a

COLEGIO Y ACADEMIA MITRE, MEJIco 2539. Anexo para internos, Méjico 2544. Enseñanza elementales, ingreso Nacional, Militar, Naval, años, etc, idiomas: inglés, francés, italiano y latín, instituto antiguo y acreditado, por su sólida instrucción y esmerada educación. Admitense pupilos, medio pupilos y externos, á precios módicos. Soliciten reglamento. v7a

COLEGIO INSTITUTO HUMBERTO I. *Enseñanza primaria, comercial*, ingresos, preparaciones especiales, idiomas y de adorno, instalado en las espléndidas casas con jardín, de Salta 1064, para varones, y Humberto I 1351, para niñas. Material de primer orden. Trato esmerado y muchas comodidades para pupilos. U. T. 1904, B. O. Ruéggre visitarlo. v1a

COLEGIO BRITANICO, BOLIVAR 569, U. T. 1731, Avenida. Incorporado al Colegio Nacional para todos los años. Se reciben externos y pupilos. Preparación é ingreso á todos los colegios y escuelas. Las clases principiarán el 4 de Marzo. Las matrículas para alumnos regulares de todos los años se reciben en este colegio hasta el 31 de Marzo. v1ab

CLASES NOCTURNAS
Y M C A.

La Asociación Cristiana de Jóvenes, Paseo Colón 161, anuncia la próxima apertura de las clases nocturnas de inglés, contabilidad, taquigrafía, dibujo mecánico, etc., etc., que se efectuará el 15 de Abril próx. Cursos de 6 meses desde 30 $. Pídanse datos en la Asociación Cristiana de Jóvenes, Paseo Colón 161. v3a

DIBUJO Y CALIGRAFIA, enseña A DOmicilio, Perchenti, Misiones 342. v1a

DOS LECCIONES ESCRITURA Á MAquina, Isabel la Católica 1303, dep. 12. v1ab

DIBUJO, CURSOS NOCTURNOS ESPEciales para carpinteros, albañiles, herreros, San Juan 3921.

DIBUJO Y PINTURA A DOMICILIO distinguida profesora, por carta. Domicilio 851. v17a

DESDE 1887, CON MIS METODOS SENcillos, clarísimos y rápidos, millares de estudiantes aprendieron en dos meses: Lectura, caligrafía y las cuatro reglas de la aritmética (sumar, restar, multiplicar y dividir). En tres meses: teneduría de libros por partida doble á oro y papel; cálculo mercantil; correspondencia comercial. En algunos meses: francés, inglés y español, por conversación. Precios á domicilio $ 60 por mes, una hora por día $ 80, tres veces por semana y en casa, desde $ 10 por mes. G. Bernard, ex profesor en París, Victoria 1310. v1a

ESCRITURA A MAQUINA EN CUALquier sistema enseñase, Salta 326. v5ab.

ESCUELA DE BAILE, CANGALLO No. 1570, instituto serio. Director: Enrique Nicisi. v9a.

ESCUELA DE BAILE, CORRIENTES 2251, director: Mastrangelo diplomado en París. v 7a.

EMPLEADOS, CAJERAS, TENEDORES preparo rápido, 10 $ mes, Rivadavia 5586. v2a

EMPLEADOS Y OBREROS, LEER, ESCribir y cuentas, 10 $ mes, Corrientes 3454. v1a

ESCUELA DE BAILE enseño RAPIDO en un mes, 10 $, tres clases por semana noche y día, Ayacucho 909, vals á la moda y tangos con corte *especiales*. v9

EMPLEADOS: CURSO NOCTURNO ACElerado, teneduría, cálculo, práctica de escritorio, José M. Giordano, contador público nacional, Corrientes 1254, U. T. 2164, Libertad. v31

FRANCES—LECCIONES A DOMICILIO, Lanabit, Corrientes 441 (diploma francés y argentino). v1a

GUITARRA enseña B. SARABIA, Entre Ríos 861. v4a.

GUITARRA POR DIPLOMADO, LECCIOnes, Cachimayo 165, á una cuadra Rivadavia 5400. v31

GRAN COLEGIO EUROPEO, INCORPOrado. Fundado el año 1880. Quesada 2943, Belgrano, U. T. 1119. Funciona en suntuosa casa-quinta; enseñanza primaria, secundaria y comercial; éxito completo en los exámenes finales y complementarios; admite alumnos regulares y libres para todos los años del Nacional; pupilos, medio pupilos y externos. v31

INGLES, enseño, CONVERSACION EN 3 A 6 meses 10 $ mes. Victoria 577. v4a

INGLES, FRANCES, español, ITALIANO Lecciones á domicilio, Cangallo 1543. v4ab

INGLES, PROFESORA DE LONDRES, conversación, lecciones, acento correcto. Viamonte 1468, dep. 20. v3a

INGLES, FRANCES, CURSOS ECONOMIcos á empleados, Aparte para niñas, Perú 259.

INGLES E ITALIANO enseña PROFESOra á domicilio, método brevísimo, Pinzón 1270. v4ab

INGRESO Y años DE NACIONAL, COmercial é industrial, enseñanza garantida, Giralt, Lima 287. v1a

INGENIERIA, ARQUITECTURA, MATEmáticas superiores, estática gráfica, ingenieros especialistas, preparación garantida, económica, B. de Irigoyen 995.

INGLES, PROFESORA INGLESA DIplomada bien reconocida da lecciones método Berlitz ó gramatical, Miss M., Paraguay 647. v1

INSTITUTO ARGENTINO DE BELLAS Artes. Clases diurnas para señoritas, nocturnas para varones, plan de estudio igual que la Nacional. v4ab

INSTITUTO ARGENTINO DE BELLAS Artes. Todos los días modelo vivo, el personal da lecciones á domicilio, Entre Ríos 485. v4ab

INGENIEROS MECANICOS, ELECTRIcistas, constructores, ayudantes, carreras por correspondencia, ingeniero Genis, Solís 1082. v4ab

INGLES, FRANCES, español, ALE., IT., mét. prác., también á domicilio, precios reducidos, director Prof. Wittmer, C. Pellegrini 317. v1mayo

INSTITUTO "JOSE MANUEL ESTRADA" San José 1277, U. T. 351, B. Orden. Enseñanza primaria y secundaria. Incorporado á todos os años de Colegio Nacional. Amplio é higiénico edificio. Pupilos, medio pupilos y externos. v4ab

INSTITUTO CARLOS Ma. DE ALVEAR, Belgrano 1445, incorporado al Colegio Nacional. Directores: P. Domínguez Alvear é Ernesto Arlá, instalado en un espléndido local.—Enseñanza primaria, secundaria y comercial. Preparación sólida del bachillerato, rindiéndose dos años en uno. Colegio Militar y Escuela Naval. Estas carreras estudiánse en un curso y sin necesidad de tener aprobado ningún año del Nacional. Grandes comodidades para pupilos, medio pupilos y externos. Los padres soliciten prospectos. v31

JOVEN y señorita ESTUDIANTES, BIEN preparados, desean preparar alumnos y alumnas para ingreso y todos los años del Nacional. Brandsen 1668. v31

LECCIONES DE SOLFEO Y TODA CLAse de instrumentos, Moreno 1631. v4ab

LECCIONES DE FLAUTA, CLARINETE, acordeón y bandoleón por música, Méjico 2801. v3a.

LECCIONES DE CORTE Y CONFECC. á domicilio, Entre Ríos 1287. v1a

LECCIONES DE FRANCES, MEDODO práctico se necesita, dirigirse por carta á J. Ruiz, Sáenz Peña 722. v1a

LEER, ESCRIBIR, CORRECTAMENTE en tres meses, castellano, italiano, enseñan profesor y profesora, casa ó domicilio, Cevallos 389. v2a

LAS señoras DARNOND, EXPOSITORAS de los Salones de París, avisan á sus alumnas que sus cursos y lecciones particulares de dibujo, pintura, miniatura y acuarela, cuero y metales repousés y escultura sobre seda han reabierto, estudio, Paraná 731. v27ab

LA BIBLIOTECA DEL CONSEJO NA*cional de Mujeres, abre el 1o. de Abril* sus cursos gratuitos de declamación, literatura, canto, inglés, francés, dactilografía y teneduría de libros. Los interesados deben pasar á inscribirse en su local, Lavalle 1480, de 3 a. m. á 6 p. m., todos los días. v1a

MAESTRA DIPLOMADA, CON PRACTIca, da lecciones, Gallo 2307. v31

MAESTRA NORMAL DA LECCIONES A domicilio, por carta Tucumán 2341. v31

MAESTRA DIPLOMADA DE PIANO Y solfeo, da lecciones en su casa y á domicilio, Gral. Hornos 1230. v3a

MAESTRA NORMAL, PREPARA A DOmicilio, ingreso, precio módico, Provincias Unidas 3175, Flores. v4a.

NAVAL Y MILITAR PREPARACION especial, garantida y económica, Giralt, Lima 287. v1a

NAVAL, MILITAR, BRILLANTES EXAmenes, preparación especial, han obtenido plaza todos los presentados. Profesores escogidos. Con tres meses aseguro el ingreso, pupilos, medio pupilos, externos, honorarios módicos, B. de Irigoyen 995.

PROFESOR español DE GUITARRA y bandurria, da lecciones, Venezuela 1608 v5a

PROFESORA NORMAL DA LECCIONES particulares, dirigirse á T. S., Manuela 406. v3a.

PROFESORA PIANO LECCIONES DOmicilio dos veces semana 10 $ mes, P. Unidas 3175. v6a.

PROFESORA DE PIANO Y SOLFEO da lecciones á precios módicos y presenta *á exámenes, Bustamante 1081.* v3a.

PROFESORA FRANCESA PARISIENSE, habla alemán, da lecciones, Profesora, Paraguay 714. v2a

PROFESORA PIANO Y SOLFEO diplomada, da lecciones, precio módico, Almagro 811. v1ab

INSTRUCCION PUBLICA

PROFESORA DIPLOMADA DA LECCIOnes á domicilio, Paraná 858, 2o. piso, derecha. v31

PROFESORA FRANCESA PARISIENSE, da lecciones de francés, acento correcto, va á domicilio, Bilbinghurst 2512. v5ab

PROFESORA DE LABORES, LECCIONES de bordados y flores artificiales, Cochabamba 1557. v31

PROFESOR DE PIANO, ESTUDIADO EN Europa, da lecciones á domicilio, Larrea 1162. v3a

PROFESORA DE PIANO DIPLOMADA en Madrid, da lecciones, Pozos 182, 2o derecha. v31

PROFESORA DE PIANO SE OFRECE A domicilio, precios módicos, Cangallo 845, altos, izq. v31

PROFESORA SUPERIOR DE PIANO Y solfeo presenta á examen, Carlos Calvo 2845. v3a.

PROFESORA DE MANDOLIN, PIANO Y solfeo presenta á examen, Venezuela 1378. v31m

PROFESORA DA LECCION FRANCES, castellano, italiano, instrucción primaria, J. V. Peró 878, 1a. izq. v6a

PROFESORA DE PIANO Y SOLFEO, DIplomada, presenta á examen lecciones en casa y á domicilio, Moreno 553, dep. 13. v1ab

PROFESORA DE PIANO Y SOLFEO del conservatorio Williams y profesora de francés, da lecciones. Artes y Oficios 711. v1ab

PIANO Y SOLFEO, PROFESORES COMpetentísimos y profesora para principiantes. Aparte aficionadas, á pesos en 3 Pub. Perú 259.

PROFESOR INGLES, SERIO, DIPLOMAdo, enseña su idioma rápido y fácilmente á señoras y caballeros en casa ó á domicilio, Rivadavia 1035. v1ab

PROFESORA señora FORMAL CASTEllano, francés, italiano, solfeo, piano, dibujo, pintura, labores, Rivadavia 3589, dep. 6. v1a

PROFESORA DE PIANO Y SOLFEO. Dá lecciones á precios módicos y presenta á exámenes, Filiberto 57, cortada plaza Garay. v2a.

PROFESORA DIPLOMADA EN FRANcés y castellano, da lecciones á señoritas y niños, enseña también piano, dibujo y labores, Soler 4191. v1ab

PROFESORA DE CORTE DA LECCIOnes, precio módico, enseñanza rápida, garantida, curso especial un mes, Anchorena 265, 2o. piso. v5a.

PROFESORA DE PIANO DIPLOMADA señorita distinguida da lecciones á domicilio y en su casa, San Eduardo 2284, Flores. v4a.

PROFESORA LANDEN, DIPLOMADA en Berlín, da lecciones de alemán y francés, en casa y á domicilio, Avenida Vélez Sársfield 271. v31

PROFESOR DE FRANCES PARISIEN, da lecciones á domicilio, método muy rápido y sencillo, pronunciación perfecta. Alberto, Cerrito 1062. v1a

PROFESOR DE CARO enseña EN TRES meses piano, violín, bandurria, mandolín, guitarra, solfeo $ 5 por mes á señoritas y caballeros; clases día y noche, Méjico 2801. v3a

PROFESORA NORMAL, PREPARA EN su domicilio para maestra de la provincia por 15 $ mensuales, enseña á leer, á escribir, ortografía en 2 meses para partera en un año por 10 $. Bustamante 870. v8a

PROFESOR DE DIBUJO, PINTURA Y pirograbado, premiado en varias exposiciones. Preparación y dirección de toda clase de labores artísticas, para señoritas. Lecciones á domicilio. Por carta á Chile 1925. v6a

PROFESORA SUPERIOR PIANO, diplomada en Europa y Argentina medalla de oro, da cuenta de los brillantes resultados obtenidos en los diferentes conservatorios, en este mes empieza curso para Julio, armonía, perfeccionamiento. Enseñanza esmerada, nueva, por piezas, se acompaña canto. Clases nocturnas, precios reducidos, Bolívar 1144.

Señorita PROFESORA DE SOLFEO Y piano da lecciones á domicilio; San Martín 378, dep. 10. v7a

Señorita DA LECCIONES A DOMICILIO de 1o. y 2o. grado, M. G., Sgo. del Estero 1086, altos. v2

Señorita ITALIANA, DA LECCIONES DE bordados é italiano ó matrimonio de casa. Posadas 1311.

Señorita PROFESORA DE FRANCES Y castellano, se ofrece para dar lecciones particulares; dirigirse Tacuarí 221, 3 S. L. F. v2a

TENEDURIA DE LIBROS, EL 2 DE Abril inauguramos nuevos cursos por Cont. Pub. Ucrá 259.

TAQUIGRAFIA COMERCIAL, CONGRE-so 10 $ mes en 2 meses diploma, Corrientes 2454. v3a.

TENEDURIA DE LIBROS A 10 $ POR mes, preparación rápida y práctica á comerciantes, cajeros, peritos, Academia Berlitz, Callao 854. v1ab

TENEDURIA — CONTADOR PUBLICO, prepara tenedores de libros auxiliares, cajeras, cálculos, *enseñanza teórica y práctica á varones y señoritas*, Esmeralda 81. v1d

TAQUIGRAFIA, correspondencia Y MAquina, lecciones particulares, Irigoyen 263. v3a.

TAQUIGRAFIA ARGENTINA, enseñanza por método Larraide, Corrientes 1254; U. T. 2164, Libertad. v31

TODO SISTEMA MAQUINAS DE ESCRIbir Underwood, Smith y Arrivistas, dactilógrafos y *correspondenci y francés*, varones y señoritas, anseño, Esmeralda 81. v1ab.

TITULO DE CONTADOR PUBLICO, que da abierta la inscripción para los cursos de contadores públicos que empezarán el 7 de Abril. Los diplomas los expide el gobierno. Clases á varones y señoritas. Esmeralda 61. v2a.

TAQUIGRAFIA — LA GRAN ESCUELA de taquígrafos de Buenos Aires, inaugura numerosos cursos el 2 de Abril. Diplomados en dos meses (curso especial) y en 4 ó 6 meses (curso común). Cuota 10 $. De los cursos 1912, obtuvieron diploma 170 alumnos. Perú 259. v31

TAQUIGRAFIA: PREPARO TAQUIGRA*fos para ingresar al Congreso*, casas comerciales, escritorios, estudios de abogados y corresponsales. A varones y señoritas. Clases de velocidad de 180 á 200 palabras por minuto. El suscripto enseña individualmente, expido diploma de taquígrafos, profesor taquígrafo Tomás A. Ferreira, Esmeralda 61. v1ab.

PROFESIONALES PED

OFICIOS DIVERSOS PEDIDOS

LIMPIADORES PARA TINTORERIA SE necesitan, Santa Fe 3699. v1a

ILUSTRADOR DE MUEBLES Y PISOS se precisa, Paraná 130.

ESTRIBA PINTOR SE PRECISA CON certificado de competencia, escribir á J. Nicolás, Laprida 869, Rosario. v7a

LITOGRAFO PARA MONTEVIDEO QUE sea transportador y maquinista competente, dirigirse, San José 1110. v1a

MEDIO OFICIALA PANTALONERA, SE necesita, Carlos Calvo 1568. v31

MODISTA APRENDIZA ADELANTADA se precisa, Tandil 2921, Flores. v1

MUCHACHO, 18 años, EN NEGOCIO, preciso, Godoy Cruz 2385 y Santa Fe.

MENSAJEROS SE NECESITAN, LAVALLE 1062.

MECANICOS, OFICIAL TORNERO SE precisa, Salta 1779.

MUCHACHO PARA MENSAJES Y mandados, Reconquista 333, necesito.

MAQUINISTA TIPOGRAFICO SE PRECISA, Rodríguez Peña 1095.

MUCHACHO PICADILLO PARA ALMACÉN, se precisa, San Juan 501.

MOZO PRACTICO PARA ALMACEN SE precisa, Garay 699.

MEDIO OFICIAL SASTRE O APRENdiz adelantado se necesita, Méjico 1662.

MODISTA APRENDIZA, GANANDO, se precisa, Rodríguez Peña 381, 1er. piso.

MEDIO OFICIAL BARBERO QUE AFEITE bien preciso, Las Heras 2094.

MEDIO OFICIALA MODISTA ADELANtada se precisa, C. Pellegrini 874.

MEDIO OFICIAL SASTRE SE PRECISA, Colombres 860.

MOZO PRACTICO PARA LECHERIA SE necesita, A. Brown 1190.

MENSAJEROS SE PRECISAN, CHACAbuco 186.

MUCHACHO PRACTICO PARA ALMAcén, necesito, Garay 2801. v1a

MEDIO OFICIALAS DE VESTIDOS SE necesitan, Uruguay 1063.

MEDIO OFICIAL MONTADOR EN ARtefactos se precisa, Paraguay 2643.

MUCHACHO PARA BAZAR SE NECEsita, Santa Fe 2280.

MEDIO OFICIAL CARPINTERO SE NEcesita, Corrientes 2639.

MARCADOR COMPETENTE SE NECEsita en la carpintería Nasca 591. v31

MEDIO OFICIALES PARA MUEBLES macizo necesito, Maure 3816, Chacarita. v1a

MODISTAS DE VESTIDOS OFICIALAS, medio oficialas, se necesitan, Arenales 1025. v1a

MUCHACHAS PARA EMPAQUETAR cafés, especias, etc. se precisan, Belgrano 1992, de 9 á 10 a. m. v1

MODISTAS PARA TAPADOS PRECISO 50; pueden ganar de 5 á 7 pesos diarios, Charcas 4102, esq. Acevedo.

MUCHACHO PRECISO PARA REPARTO de panadería, de 10 á 13 años, Santa Fe 3064.

MUCHACHO PRACTICO PARA ALMAcén, de 15 años, se necesita, Tucumán 3300. v1a

MODISTAS DE SOMBREROS, PREPAradoras competentes se precisan, Paraná 1182. v1a

MUCHACHO PARA acompañar un corredor se necesita, ganará 1 $ por día, Paseo 2181.

MUCHACHO APRENDIZ TAPICERO adelantado necesito, Carranza 1859, Palermo.

MUCHACHO DE 16 A 17 años, PARA pequeño de negocio preciso, Larrea 482.

MUCHACHO DE 16 A 18 años, PARA almacén, recomendado se precisa, 625 Sáenz Peña.

MOZO DE ALMACEN SE PRECISA, de 16 á 18 años, que este algo al corriente. Bartolomé Mitre 4099.

MUCHACHOS, VARIOS PARA VENDER libros y revistas, se precisan, Salta 794.

MAQUINISTA BONSACK CON RECOmendaciones se necesita, ocurrir de 2 á 4, Carlos Calvo 1752.

MUCHACHO PARA ORDENANZA Y servicio de escritorio con buenas referencias se necesita, San Martín 175.

MODISTAS Y POLLERISTAS para trabajar afuera, se necesitan con muestra Callao 819.

MUCHACHOS MINERVISTAS Y APRENdices que pasen los 16 años se necesitan, Azcuénaga 553.

MUCHACHO DE 13 A 14 años NECESIto, para mandados, Reconquista 313, relojería.

MUCHACHO PARA ALMACEN, DE buena voluntad, para el trabajo, necesito, Tacuarí 97, Avellaneda.

MUCHACHOS, NECESITO GANANDO 1 $ diario, pudiendo aprender el oficio de grabador, Piedrabuena 3553, fábrica de calzado.

MUCHACHO PRACTICO EN FABRICA de calzado que sepa de planchado, lustre y poner en caja se necesita, Carlos Calvo 1155.

MUCHACHO DE 14 A 15 años HABIENdo trabajado sobre madera de carpintero ó otro, se precisa en la fábrica de sillas de P. Dot, Alsina 3036, al fondo.

MODISTAS BUENAS PARA TRABAJO fino se desea dar para confeccionar en su casa, se exigen referencias, Las Filipinas, Bmé. Mitre 1002.

MENSAJEROS DE 14 A 16 años SE necesitan, presentarse con sus padres á la administración de la Sociedad Mensajeros de la Capital, Corrientes 1556. v1ab.

NECESITO UN BUEN OFICIAL EMPAnelador, Yatay 155.

NECESITO MEDIO OFICIAL SASTRE, no confundir con la modista, Andes 271. v31

NECESITO MUCHACHO 20 años, recién venido, para peón, hora de 9 á 10 a. m., Cerrito 78.

NECESITO OFICIAL PLOMERO QUE sepa colocar artefactos sanitarios, Río Bamba 775. v1a

OFICIALAS MODISTAS PRACTICAS SE precisan, Belgrano 987. v31

OFICIAL SASTRE PARA señora y oficiala aprendiza, necesito, Ecuador 954. v31

OFICIAL PELUQUERO, SE PRECISA; ocurrir 25 de Mayo 484. v31

OFICIALAS MUY BUENAS BATERAS se precisan urgente, Cangallo 2307. v1a

OFICIALAS MEDIO BATERAS Y BAtoneras se necesitan, Cerrito 466. v31

OFICIALA PRIMERA MANGUERA SE necesita, Charcas 1032.

OFICIALES SASTRES PARA CONFECción, se necesitan, Rawson 775.

OFICIAL SASTRE, COMPETENTE, SE necesita, Rivadavia 5285.

OFICIAL MEDIO SASTRE COMPETENte se necesita, Garay 3137. v2

OFICIALAS Y APRENDIZAS MODISTAS de vestidos se precisan, Paraná 962.

OFICIAL CARPINTERO SE PRECISA. Uruguay 953.

OFICIALES SASTRES DE señora, PARA trabajo fino, preferange, Cangallo 1544.

OFICIAL PELUQUERO BUENO SE precisa, sueldo seco, Avenida La Plata 603.

OFICIAL MEDIO SASTRE SE PRECISA, Charcas 2376

OFICIALAS BUENAS MODISTAS de vestidos se necesitan, Azcuénaga 809. v1a

OFICIAL SASTRE CONFECCION NECEsito, Cangallo 4368.

OFICIAL POR MES PELUQUERO SE precisa, Bolívar 516.

OFICIALES Y MEDIO OFICIALES SAStres se precisan, Constitución 3856.

OFICIAL SASTRE PRECISO, LORIA 185, sastrería.

OFICIAL SASTRE SE PRECISA, CANGAllo 1642.

OJO: SE NECESITAN APRENDICES adelantados sastres, Quito 3680. v1a

OFICIAL PINTOR SE NECESITA, Humberto 1 2858.

OFICIAL Y MEDIO SASTRES SE PREcisan, Chacabuco 508.

OFICIAL POMPIER SE PRECISA, SASTrería Entre Ríos 879.

OFICIAL SASTRE BUENO QUE SEPA cortar se necesita, Paraguay 812.

OFICIAL MEDIO SASTRE ADELANTADO se precisa, Corrientes 1072. v1a

OFICIAL MEDIO SASTRE PRECISO, Victoria 480, 2o. piso.

OFICIAL CARPINTERO Y UN MEDIO se precisa, Defensa 877.

OFICIAL PELUQUERO SE PRECISA por mes, Pringles 420.

OFICIAL MEDIO SASTRE SE PRECISA, Colombres 560.

OFICIALES SASTRES PARA MEDIDA, con muestra se necesitan, Santa Fe 2350.

OFICIAL BARBERO SE PRECISA POR mes, Junín 1399.

OJO MEDIO OFICIAL SASTRE Y aprendiz precio, Cabrera 3260.

OFICIAL ZAPATERO QUE SEPA LUStrar se precisa, Lima 11.

OFICIAL MEDIO SASTRE SE NECESIta, Paraguay 1527. v1a

OFICIAL PELUQUERO SE NECESITA por mes, sueldo seco, Piedras 884.

OFICIAL MEDIO SASTRE O APRENdiz adelantado, Rincón 940.

OJO, APRENDIZ SASTRE CON SUELDO, se necesita, Salta 1306.

OFICIAL PRECISO PINTOR DE LISO, Medrano 811.

OFICIAL O MEDIO BARBERO PRECIso, Viamonte 976.

OFICIAL MEDIO SASTRE Y APRENdiz adelantado se precisa, Chile 941.

OFICIAL O MEDIO OFICIAL MUEBLEro preciso, Las Casas 3667.

OFICIALA MODISTA DE VESTIDOS SE precisa, Perú 1, 2do.

OFICIAL MUEBLERO Y UN LUSTRAdor, Montevideo 170.

[illegible] SE NECESITA [illegible] APRENDIZ [illegible]

OFICIAL SASTRE Y ELECTRICISTAS se necesitan, Sarmiento 1230.

OFICIALA MEDIO MODISTA Y aprendiza preciso, Solís 296.

OFICIAL MEDIO SASTRE Y MUCHAcho adelantado se necesita, Ombú 221, v1a

OFICIAL SASTRE Y APRENDIZ ADElantado, se precisa, Treinta y Tres 1007 v1a

OFICIALA ESTILO SASTRE QUE SEPA hacer ojales se necesita, Jujuy 477. v1

OFICIALES CARPINTEROS COMPETENtes en embarrillaje, necesito, Pozos 1752, v31

OFICIALAS Y APRENDIZAS PARA taller de ropa blanca, preciso, Ombú 475. v31

OFICIAL MEDIO SASTRE Y APRENDIZ adelantado se precisan, Rodríguez 4126 v1a

OFICIAL MEDIO SASTRE Y APRENDIZ adelantado preciso, Cochabamba 4082. v31

OFICIAL ZAPATERO BUENO SE PREcisa, estación Adrogué, F. C. Sud, calle de la estación.

OFICIAL Y MEDIO OFICIAL CERRAJEros ó bronceros, necesito, Billinghurst 1350.

OFICIALAS Y MEDIO OFICIALAS MANgueras, estilo sastre preciso, Cangallo 1544.

OFICIALAS POLLERISTAS estilo SASTre se precisan, inútil presentarse no siendo competentes, Cangallo 1544.

OFICIAL SASTRE Y APRENDIZ ADElantado de confección preciso, buen sueldo seco, Panamá 30.

OFICIALES SASTRES PARA SEÑORA, con muestra ó garantía preciso, Piedras 455.

OFICIALES SASTRES DE señora COMpetentes se necesitan para trabajo de medida, Tucumán 900, piso 1o., No. 3.

OFICIALA Y MEDIO OFICIALA planchadora se precisa, presentarse cualquier hora, buen trato, Juncal 1319. v1a

OFICIAL Y MEDIO OFICIAL PELUQUEro para la campaña se necesitan, Lima 496. v1a

OFICIAL SASTRE DE señoras NECEsitase, inútil presentarse si no es competente, tienda San Martín, Victoria 605.

OFICIALA POLLERISTA MUY COMPEtente que sepa probar necesitase, buena presencia, tienda San Martín, Victoria 668.

OFICIAL MEDIO SASTRE PRECISO, Camacuá 960, entre Gurruchaga y Serrano. v1a

OFICIAL MEDIO SASTRE ADELANTAdo preciso, Humberto 1. 2845, buen sueldo y comida.

OFICIALES Y OFICIALAS SASTRES para taller de confección necesito, Serrano 70. v1a

OFICIAL MEDIO SASTRE Y APRENDIZ adelantado se necesitan varios, Directorio 1484.

OFICIAL PELUQUERO BUENO SE NEcesita por mes, Dean Funes 280, Avellaneda.

OFICIAL Y MEDIO SASTRE DE CONfección fina y medida se necesitan, Godoy Cruz 1733. v2a

OFICIALES Y MEDIO OFICIALES COcinadores de carpintería se necesitan, Sarmiento 2516 (obra).

OFICIALES MEDIO SASTRES PARA confección y medida se necesitan, Lineres 1853.

OFICIAL PELUQUERO SE NECESITA por mes, buen sueldo, casa y comida, Ayacucho 1534. v2

¡OJO! MEDIO OFICIAL PELUQUERO, sueldo 50 pesos preciso, Suárez 100, Boca. v1

¡OJO! OFICIAL MEDIO SASTRE O UN aprendiz adelantado necesito, Montevideo 983. v1

OFICIALAS MODISTAS PRECISO 50, competentes; ganan de 5 á 7 pesos diarios, Charcas 4102.

OFICIALES SASTRES Y MEDIO OFIciales que entiendan de señora se necesitan, Condarco 83, Flores. v1a

OFICIALES MUEBLEROS DE MACIZOS con ó sin banco, precísanse, Colombres núm. 338. v31

OFICIALES Y MEDIO SASTRES SE precisan varios, trabajo todo el año, pago bien, con ó sin comida, Argerich 435, Flores.

OFICIALES CARPINTEROS PARA trabajar en escaleras y techos se necesitan, presentárse calle Esperanza 3957, Villa Devoto.

PEON PRACTICO PARA JARDIN SE necesita, Thames 2340. v31

PINTOR, DECORADOR COMPETENTE, se precisa, Carlos Calvo 1873. v31

PEON LIMPIADOR DE CLOACAS, SE necesita, práctico, Azcuénaga 222.

PINTOR SE NECESITA CON LA ROPA, de 7 á 8, Gaviln 2275, Rivadavia.

PLANCHADORA ROPA DE HOMBRE, se necesita, Beruti 948.

PINTOR RECUADRADOR Y UN MEDIO oficial, se necesitan, Cangallo 2231.

PLANCHADORAS MEDIO OFICIALA Y aprendiza, se necesitan, Tacuarí 972.

PINTOR OFICIAL, CON ROPA, SE NEcesita, antes de las 8, Junín 1261.

PLANCHADORAS OFICIALAS Y MEDIO oficialas necesito, Tacuarí 1469.

PLANCHADORA OFICIALA SE PRECIsa, Herrera 568.

PLANCHADORA SE PRECISA APRENdiza, Gazcón 1681. v1

PINTOR MEDIO OFICIAL RECUADRAdor preciso, con ropa, Yatay 463.

PLANCHADORA APRENDIZA SE PREcisa, Garay 805. v1a

PLANCHADORAS APRENDIZAS SE NEcesitan, pago bien, Piedras 1050.

PLANCHADORES SE NECESITAN OFIciales y medio oficialas, Sáenz Peña 186.

PINTOR DE LISO MEDIO OFICIAL bueno preciso con ropa, Loria 404, depto. 7.

PLANCHADOR O PLANCHADORA BUEna oficiala se necesita, Lavalle 989.

PLANCHADORA OFICIALA SE NECEsita, Florida 668.

PLANCHADORA APRENDIZA SE NEcesita, Solís 349. v1

PLANCHADORAS APRENDIZAS SE necesitan con sueldo, Colombres 137.

PEON DE albañil PRECISO, CALLE Cervino 552.

PLANCHADORA MEDIO OFICIALA SE necesita, Méjico 1901.

PANTALONERAS DE MEDIDA, con muestra se necesitan, Santa Fe 3320.

PLANCHADORA APRENDIZA SE NECEsita, Montevideo 1724.

PINTOR, EMPAPELADOR NECESITO temprano, B. de Irigoyen 339.

PLANCHADORA OFICIALA COMPETENte se necesita, Lineres 830.

PLANCHADORA MEDIO OFICIALA Y aprendiza se precisa, Constitución 2377.

PLANCHADORAS OFICIALAS Y MEDIO oficialas se necesitan; Méjico 788.

PEON PARA FABRICA DE VINAGRE se necesita, Gurruchaga 1145.

PLANCHADORA SE NECESITA aprendiza, con sueldo, Cangallo 2035.

PINTORES COMPETENTES CON LA ropa preciso, Rosario 68.

PRECISO OFICIAL MEDIO SASTRE, Defensa 623.

PEONES albañiles SE PRECISAN, RIOja 1280.

PLANCHADORA OFICIALA BUENA DE camisas se precisa, Charcas 2533. v2a

PEONES PARA DEPOSITO DE CARBON se necesitan, Victoria 3972.

PRECISO UN EMPAPELADOR, Cochabamba 319.

PLANCHADORAS BUENAS OFICIALAS se precisan, Salta 977.

PLANCHADORA MEDIO OFICIALA SE precisa, Uruguay 163, comedor.

PLANCHADORA APRENDIZA ADELANtada se precisa, Belgrano 880.

POMPIER SASTRE SE NECESITA, compétente, buen sueldo, Santa Fe 2580. v2a

PLANCHADORA SE PRECISA OFICIAla y aprendiza adelantada, Jujuy 54. v1a

PLOMEROS BUENOS OFICIALES NEcesito, á "La Argentina", San José 1627 v31

PELETERA MAQUINISTA BUENA PREcísase, pago buen sueldo, Cangallo 1030. v1a

PLANCHADORAS DE TINTORERIA buenas oficialas se precisan, tintorería París, Cerrito 660. v1a

PEON LIMPIADOR PRACTICO PARA empresa de cloacas, se necesita, Ranchería 719. v31

PLOMEROS INSTALADORES PARA agua caliente, se necesitan á "La Argentina", San José 1627. v31

PEON PRACTICO Y DE CONFIANZA, para mueblería, se necesita, Paraguay 1122. v1a

POMPIERS SASTRES OFICIALES, MEdio sastres y aprendices precisa, Piedras 456.

PLANCHADORA APRENDIZA SE NEcesita, se enseña el oficio en 2 meses, Moreno 2196. v1

PLANCHADORAS, MEDIO OFICIALA Y aprendiza se precisan, buen trato, Junín 1276.

PINTOR OFICIAL SE NECESITA, ES inútil presentarse si no es competente, Salta 1052, altos.

PLANCHADORA MEDIO OFICIALA DE señoras y una aprendiza se necesitan, Córdoba 1448. v1

PINTORES MEDIO OFICIALES NECESIto; presentarse con la ropa, San Luis 2419.

PLANCHADORA COMPETENTE SE precisa para ropa de hombre, Solís 261, casa.

PLANCHADORAS MEDIO OFICIALAS y aprendizas adelantadas, se precisan Carey 896. v1a

PEON DE FARMACIA SE NECESITA, Avenida Centenario 416, Quilmes, F. C. Sud. v1a

OFICIOS DIVERSOS PEDIDOS

PLANCHADORA BUENA OFICIALA DE camisas se precisa, Uruguay 717. v1.

PINTOR MEDIO OFICIAL SE PRECISA con ropa, que sea competente, Dolores 665, Floresta.

PEONES PRACTICOS PARA EMPRESA de limpieza precisa. La Nacional, Charcas 1265.

PEON NECESITO PARA EMPRESA DE limpieza práctico, Río Bamba 969 de 6 á 7.

PLANCHADORA MEDIO OFICIALA DE camisas nuevas de color se precisa, Sáenz Peña 988.

PINTOR MEDIO OFICIAL CON ESCALEra se necesita, Carlos Calvo 1856; tratar de 7 á 8 a. m.

PLANCHADORA SE NECESITA aprendiza adelantada en ropa de señora, Azcuénaga 709.

PLANCHADORAS OFICIALAS, MEDIO oficialas y aprendizas se necesitan, Victoria 2002.

PRECISO señorita PARA TRABAJO DE señora estilo sastre y aprendiza adelantada, Sarmiento 1312. v2a

PEONES SE NECESITAN PARA ROMper y cargar piedra bruta en cantera, escritorio 9, piso 3o., Sarmiento 459. v1a

PLATEADOR bruñidor DE BOMBILLAS necesito buenas condiciones, puede ganarse 15 pesos diarios, Lavalle 3508. v31

PLANCHADORA LAVANDERA, QUE SEpa planchar camisas de hombre, mujer formal, muy recomendada, se necesita por mes, 25 de Mayo 577. v2a

PEON DE QUINTA PARTICULAR SE precisa, se prefiere de Alta Malla, para hablar con el encargado, B. Mitre 2748, de 7 á 9 a. m.

PLANCHADORAS DE HOMBRE Y SEñora, competentes, se precisan para capitana de taller, en campaña, Catamarca 374, dep. 2. v1a

PLANCHADORAS OFICIALAS Y MEDIO oficialas competentes en toda clase de ropa preciso varias, buen sueldo, Bermejo 847, dept. 1. v1

QUINTERO CON SU MUJER SE NECEsita, tratar Gallo 1634. v1a

SE PRECISAN OFICIALAS MODISTAS de vestidos, Junín 632, dep. C. v31

SE NECESITA UN BUEN OFICIAL SAStre de señora, Sarmiento 1837. v31

SE NECESITAN OFICIALAS MODISTAS y polleristas, Tucumán 1415. v31

SASTRE MEDIO OFICIAL SE NECEsita, Estados Unidos 3726. v31

SE NECESITAN OFICIALES DE CLAvado taco de suela, Quito 3936. v31

SE NECESITA APRENDIZA MODISTA, Paraná 751. v31

SE NECESITAN MENSAJEROS, SUELdo 20 $, Esmeralda 464. v2a.

SE NECESITA UN MUCHACHO ZAPAtero, Pueyrredón 1820. v31

SE NECESITA OFICIAL PLOMERO, LIma 1345.

SE NECESITAN BUENAS BATERAS Y aprendiza de vestidos, Montevideo 174.

SE NECESITA BUENA ARMADORA BAtera, Río Bamba 328.

SE NECESITAN COSTURERAS, CALLE San Juan 2302.

SE NECESITA MEDIO OFICIAL PULIdor, Cangallo 1372.

SE PRECISA JOVEN PARA MERCERIA, Carlos Pellegrini 771.

SE NECESITAN PREPARADORAS PAra sombreros, Florida 626. v1a

SE PRECISA DEPENDIENTE PARA panadería, Córdoba 2525.

SE NECESITA PINTOR COMPETENTE limitador, Independencia 2943.

SE NECESITA UNA PANTALONERA competente, Herrera 1791. v1

SE PRECISA JOVEN MEDIO JARDINEro trabajador y honrado, Lavalle 745.

SE NECESITAN COCHEROS BUENOS, Paseo Colón 1032.

SE NECESITA MUCHACHO PARA TAller de sombreros, Talcahuano 484.

SE PRECISAN DOS OFICIALAS PLANchadoras para camisas, Perú 668. v1a

SASTRE MEDIO OFICIAL Y APRENDIZ necesito, Vilamonte 936. v1a

SE NECESITA UN OFICIAL CARPINtero, Montevideo 1068.

SE NECESITAN OFICIALES MUEBLEros, Independencia 3100.

SE NECESITA MEDIO DEPENDIENTE de tienda, Córdoba 901.

SE PRECISA APRENDIZ SASTRE adelantado, Defensa 1469. v2

SE NECESITA UNA APRENDIZA ADElantada planchadora, Cabrera 3361.

SE PRECISAN OFICIAL Y MEDIO OFIcial sastres, Ecuador 616. v1

SASTRES PARA TAPADOS DE señora preciso, Charcas 4102, esq. Acevedo.

SE NECESITAN MEDIO OFICIAL SAStre y aprendiz, Victoria 2550.

SE PRECISAN OFICIALES SASTRES Y aprendiz, Sarandí 51, dep. 1o.

Señorita QUE SEPA COSER PIELES SE precisa, Paraná 813.

SE NECESITA OFICIAL EMPAPELAdor, Solís 543.

SE NECESITAN CARPINTEROS DE muebles en macho, Ayacucho 677.

SE NECESITAN MUY BUENAS polleristas, Córdoba 941.

SE NECESITAN MEDIO OFICIALES sastres para señoras, Córdoba 941.

SE NECESITA MEDIO OFICIAL SAStre, Reconquista 325.

SE PRECISA MEDIO OFICIAL ADElantado sastre, Rioja 1735.

SE NECESITA OFICIAL EBANISTA, que sea competente, Tucumán 2247.

SE NECESITA MUCHACHO PRACTICO para librería, Paseo de Julio 292.

SE NECESITAN MUY BUENOS OFICIAles sastres para señoras, Córdoba 941. v31

SE NECESITAN BUENAS PREPARADOras, modas, Mario y Marcelle, Florida 648. v1a

SE PRECISA MUCHACHO PRACTICO, para cigarrería, de 14 años, Vilamonte 1127.

SE NECESITAN OFICIALES COLOCAdores de azulejos, que sepan su obligación, ocurrir de 6 á 7 a. m., Julio 477.

Señoritas y CABALLEROS QUE QUIEran dedicarse al teatro, se enseñan en Alsina 1563.

SASTRE: PRECISO MEDIO OFICIAL Y aprendiz adelantado, Corrientes 1378, dept. 8.

SE PRECISA MEDIO OFICIAL SASTRE ó aprendiz adelantado, B. de Irigoyen 560, el fondo. v1

SE NECESITA OFICIALA DE CAMISAS nuevas de color, sin comida, Estados Unidos 1362. v1

SE NECESITAN OFICIALES SASTRES por pieza y medio oficiales adelantados, Brasil 1636.

SASTRES DE señora SE NECESITAN para trabajo cortado, se exige muestra, Callao 519.

SE PRECISAN SEIS MEDIO OFICIALES sastres y 6 aprendices adelantados, Alsina 2218. v2a

SASTRE BUEN OFICIAL, UNA PANtalonera y una chalequera, se necesitan, Presidente 800, Barracas. v1a

SE NECESITA MUCHACHO DE 16 A 17 años que sea algo práctico en almacén, Juncal 3501.

SE NECESITA MOZO ALGO PRACTICO en despacho de almacén, Corrientes 1601.

SASTRE OFICIAL, MEDIO OFICIAL Y aprendiz adelantado se necesitan, Laprida 1073. v2a

SE NECESITA MEDIO OFICIAL SASTRE para tratar en la tienda de Elías, en Burzaco, F. C. S.

SE NECESITAN OFICIALES MUEBLEros competentes en muebles macizos, Italia 576.

SE NECESITA UNA COSTURERA PAra ropa de hombre y una ayudanta para trabajar con sastre, Méjico 2975.

SE PRECISA UNA MUCHACHA DE 14 á 15 años, por día para taller de latas, Estados Unidos 2374.

SE NECESITA UNA BUENA COSTUREra que sepa coser á máquina en impermeables, Lavalle 1334.

SE OFRECE OFICIAL SASTRE COMPEtente para la ciudad ó para el campo, calle Brandsen 118.

SE PRECISA CHAUFFEUR PRACTICO para taxímetro, presentarse de 6 á 8 a. m., Bermejo 442.

SE NECESITAN APRENDIZAS Y medio oficialas para modistas de vestidos, Charcas 1279.

Señoritas QUE SEPAN BORDAR SE precisan para trabajo fácil, se paga bien, Belgrano 2040, dep. N.

SASTRE MEDIO OFICIAL Y APRENdiz adelantado se necesitan, Treinta y Tres 1046. v1a.

SE NECESITAN PREPARADORAS Y medio preparadoras para sombreros de señoras, Lima 1305.

SE NECESITA OFICIALA PARA PIEles, sueldo 1o mismo modista de vestidos, Charcas 3713. v31

SASTRES PRECISO OFICIALES Y OFIcialas, también medio, pago bien, Cevallos 178, altos. v31

SE NECESITAN BUENAS OFICIALAS bateras y polleristas, Casa Gadan, Florida 592. v31

SE NECESITAN BUENAS OFICIALAS bateras, polleristas y aprendizas. Tucumán 1636. v31

SE NECESITAN MEDIO OFICIALAS Y aprendizas adelantadas para vestidos de señora. Bueno 1419. v31

SASTRES PARA señoras SE DESEA DAR confección para hacer en su casa, trabajo fino, Las Filipinas, Bmé. Mitre 1002. v31

SE NECESITA OFICIAL ELECTRICISTA competente, para instalaciones de luz, ocurrir á la Cía. India Rubber, Florida 469. v31

SE PRECISA UN CADETE PARA ESCRItorio, es necesario dar referencias, presentarse: Wanderman y Cía., Cangallo 101.

OFICIOS DIVERSOS PEDIDOS

SE NECESITA UNA MUY BUENA oficiala, medista como primera de un taller, inútil presentarse si no es competente, Sarmiento 2692. v31

SE NECESITA UNA BUENA MODISTA de vestidos con 1 ó 2 oficialas para ir á domicilio. Dirigirse á Moreno 1022 de 9 á 11 a. m. Buenos Aires. v1a

SE NECESITA MAYORDOMO CON 80 $ mensuales y sirviente con 40 $ mensuales, bien recomendados. Se les dará casa. Acudir á Valentín Gomez 3163, de 3 á 5 p. m.

SE GARANTIZA TRABAJO á señoritas ó niños para hacer en su misma casa, pudiendo ganarse hasta 1 $ por hora. Trabajo fácil, en cualquier punto de la República. Enseñanza gratis. Informes personalmente ó franqueando contestación. Florida 422, Academia Norteamericana. v1a

SE NECESITA UN OFICIAL AJUSTADOR competente en trabajos de locomotoras. Para informes, dirigirse por carta con copias de certificados, al señor F. Colin York ingeniero-jefe mecánico, Junín (F. C. P.) v2ab

Señoritas, señoras, CABALLEROS Y NIños que estén sin trabajo ó que tengan tiempo desocupado, conseguirán trabajo fácil que se enseña gratis y se da á domicilio, pudiendo llegar á ganar hasta 1 $ por hora. Presentarse al Instituto Universal, Santa Fe 4241. v31

SE SOLICITA VIAJANTE PRACTICO en el ramo de importación de comestibles y bebidas y conocedor de la provincia de Córdoba, dirigirse á M. C. A. Poste Restante, Correo Central, por carta, inútil dirigirse si no cuenta referencias comerciales á satisfacción. v31

TORNERO EN BRONCE OFICIAL COMpetente se necesita, Cangallo 2145.

TEJEDORA EN LANA SE PRECISA, San José 914.

TAPICEROS BUENOS OFICIALES, RIvadavia 3101. v31

TUNTORERO OFICIAL Y LIMPIADOR competente en todo artículo del ramo se necesita con urgencia, pago 4 $ diarios, dirigirse á Alfonso Sica, Constituyentes 119, Montevideo. v6ab.

TORNERO MECANICO MUY COMPEtente en hierro y bronce, se necesita, se pagará buen sueldo, trabajo permanente, establecimiento de Suárez y Parodi, Carlos Pellegrini 306, San Nicolás. v31

TALLA BATARTÉROS BUENOS OFICIALES, se necesitan dos para suela y cuero crudo, para la campaña, trabajo por todo el año y buenas condiciones. Tratar con el dueño, Libertad 171, de 12 á 2 p. m. v1

VENDEDORA PARA CASA DE MODISta de vestidos, se necesita, Charcas 1082.

VEINTE CORREDORES A SUELDO Y comisión, de buena presencia con buenos certificados y conocedores de las calles de la capital se necesitan, Chacabuco 609. v31

VIDRIERISTA PRECISAMOS UNO BUEno para tienda en la ciudad de Villa María. Es inútil presentarse sin ser competente, casa Dell'Acqua, Darwin 1153, de 8 á 10 a. m. y de 1 á 4 p. m. v31

ZAPATEROS SE NECESITAN PARA calzado prunela y paño, Velasco 526. v1ab

ZAPATERO MEDIO OFICIAL DE LUIS XV se necesita, Sgo. del Estero 762.

ZAPATERO PASADOR DE LIZA, SE necesita, Pichincha 955.

ZAPATEROS SUELEROS LUIS XV SE necesitan, Maza 1130.

ZAPATEROS de señora FINO, armador y sueleros se necesitan, Laprida 641.

ZAPATERO COMPOSTURERO PRECISO que sepa lustrar, Entre Ríos 970

ZAPATEROS SE PRECISAN PLANTIlladores y desformadores, Boedo 845.

ZAPATERO COMPETENTE SE PRECIse, casa y comida, Bolivia 25, Flores.

ZAPATEROS PRECISANSE, paño LONA prunela, Méjico 3559. v2a

ZAPATERO DE HOMBRE y señora FIno necesito, San Juan 3159. v1

ZAPATERO PRECISO OFICIAL DE nuevo y composturas, Sarmiento 3927.

ZAPATEROS PARA HOMBRE Y VARON se necesitan, San Juan 2800.

ZAPATERO ARMADOR SE PRECISA, Entre Ríos 672.

ZAPATEROS DE CLAVADO, CASA Y comida se precisan, Muñiz 1261. v1

ZAPATEROS OFICIALES PARA señora, clavado, necesito, Triunvirato 845. v1a

ZAPATERO DE niña Y señora, COSIDO y clavado, se precisa, Matheu 1479. v1a

ZAPATERO MEDIO OFICIAL DE CRIAtura clavado, se precisa, E. Unidos 3725. v31

ZAPATEROS SUELEROS, SEMILLADO, plantillado preciso de hombre, Méjico 2443.

ZAPATERO SE NECESITA MEDIO OFICIAL de clavado se prefiere joven se necesita, Rosalngo 399.

ZAPATERO OFICIAL O MEDIO OFICIAL para refalsar, clavado práctico para trabajar en casa, Chacabuco 764, piezas 7.

ZAPATERO OFICIAL O MEDIO DE COsido á mano joven necesito, B. de Irigoyen 639.

ZAPATERO DE VARON, CLAVADO, material todo cortado, á $ 10 la docena se precisa, Chiclana 3474. v2a

ZAPATEROS MAQUINISTAS SE NECEsitan, Rivadavia 1330, de 8 á 10 1/2 a. m. v2a

ZAPATEROS, OFICIAL Y MEDIO OFIcial para composturas y nuevo se necesitan, Pichincha 1587.

ZAPATEROS SE PRECISAN PARA calzado de varón y niña, Independencia 2502.

ZAPATERO MEDIO OFICIAL Y APRENdiz adelantado, de clavado se precisan, Alsina 1818, pieza 43.

ZAPATEROS PARA BOTA DE paño, hombre y señora, se necesitan, Moreno 3001. v1a

ZAPATEROS DESFORMADORES DE SEñora y oficiales de clavado se precisan, San Juan 2875.

ZAPATERO DE COSIDO A MANO PARA cuchi, plantillador y taquero se necesitan, calle Ceretti 2791, Villa Urquiza.

ZAPATEROS NECESITO SUELEROS Luis XV y armadores, Constitución 3581.

ZAPATEROS, OPERARIOS MUY PRACticos en máquinas de armar y de asentar se necesitan en Los Vascos, Padilla 762. v1

ZAPATERO QUE SEPA NUEVO Y COMposturas, necesito por mes, sueldo 100 pesos mensuales, inútil presentarse si no es competente, Cochabamba 2068.

ZAPATERO DE NUEVO Y COMPOSTIras necesito; es inútil si no es competente, Villa Ballester, F. C. C. A.; Alvarado 80. v31

ZAPATEROS OFICIALES SE PRECISAN para clavado en bronce, calle Presidente 1002, entre Montes de Oca é Isabel la Católica. v31

ZAPATERO PARA ARMAR Y CLAVAR de hombre y varón se paga $ 5.50 de hombre y 4.50 de varón, se precisa, Chiclana 3474. v1a

OFICIOS DIVERSOS OFRECIDOS

APRENDIZA DE 14 años, MUY EDUCAda y activa, desea aprender un oficio, sin retiro; tratar Uruguay 692. v1a

A LOS AGRICULTORES GANADEROS ofrece sus servicios persona conocedora en ganadería y cultivo de cereales, posee título profesional de provecho para el desempeño del cargo, E. M. C, Av. de Mayo 1180, 3o. v31

CONFITERO POR DIA O POR MES ofrécese, Maza 1228.

CAPATAZ DE OBRAS COMPETENTE se ofrece, Nocelli, Juncal 901.

CAPATAZ albañil CON BUENAS REFEReencias, se ofrece, Terrero 461. v1a

CHAUFFEUR ARGENTINO, SE OFRECE con referencias, Rioja 1715. v1a

CARPINTERO OFICIAL COMPETENTE se ofrece, Talcahuano 484. v31

CORTADOR SASTRE LLEGADO DE París, buenas referencias, irá á provincias, se ofrece, Tintel, Venezuela 1478. v1a

CHAUFFEUR SE OFRECE PARA explosión y eléctrico, Medrano 788, P. Sciliano. v1a

COSTURERA PARA ADORNAR SOMbreros de hombres se ofrece, Cevalios 1739. v1a

CHAUFFEUR DE 23 años SE OFRECE con certificados para ciudad ó campo, Gallo 2228. v2a

CHAUFFEUR COMPETENTE Y BUENA presencia, se ofrece, Cerrito 1196, con recomendaciones. v31

CORTADOR Y APARADOR COMPETENte se ofrece como capataz ó encargado de taller, Mercedes 861.

CARPINTERO SE OFRECE PARA CIUdad ó campaña, tiene herramientas, Cabrera 4028.

CARRERO SE OFRECE PRACTICO EN las estaciones y reparto y recomendaciones á satisfacción, Cochabamba 1074.

CARPINTERO OFICIAL CON BANCO Y herramientas se ofrece capital ó campaña, Independencia 1863.—E. V.

CORREDOR RELACIONADO EN ARticulos de almacén, se ofrece; por carta, Saavedra 500, Avellaneda.

CORTADOR SASTRE DE PRIMERA SE ofrece, con muchos años de práctica y con buena referencia; ocurrir Suipacha 347. v6a

CORREDOR SE OFRECE PARA LA venta de ladrillos, tengo pedidos varios. Vieytes 1690, preguntar por el vasco vendedor. v31

CHAUFFEUR SE OFRECE CON libreta y recomendación,

SERVICIO DOMESTICO PEDIDO

MUCHACHO español, DE 15 años, PARA peón de tienda, que entienda algo de cocina; se precisa. Dean Funes 505.

MUCAMA PARA CORTA FAMILIA, EN el Tigre, necesitase; ocurrir Florida 377.

MATRIMONIO BIEN PRESENTADO, decente ó señora para negocio, B. Mitre 1928.

MUCHACHA PARA TODO SERVICIO se necesita, que sepa cocinar. Corrientes 2883, dep. E.

MATRIMONIO SOLO, APTO PARA NEgocio, buenas referencias, necesito. Santa Fe 2955. v1a

MUCHACHA DE 12 A 14 años SE NEcesita para matrimonio solo con cama. Cabrera 1219.

MUCHACHA DE 12 A 14 años, SE NEcesita para corta familia. Victoria 2530.

MUJER FORMAL SE NECESITA PARA casa de familia, buen sueldo, con ó sin cama, Pichincha 1288.

MUCHACHO DE 15 A 17 años PARA peón de cocina se precisa, Rivadavia 1913.

MUCHACHO DE 14 A 15 años, PARA mandados, con recomendación, se precisa. Matheu 1478. v1a

MUJER BUENA DE 25 A 35 años SE necesita para cuidar y servir á una señora de edad, con cama y buenos informes, Sarmiento 1844. v31

MADRE E HIJA PARA TODO SERVIcio de matrimonio necesito, ver y tratar Bellnecué 2227 en Villa del Parque se paga el viaje. v31

MATRIMONIO PARA COCINERO EL Y mucama ella, se necesita para una casa de negocio de campaña, ocurrir Estados Unidos 554.

MUJER SERIA PARA TODO SERVICIO de matrimonio solo se necesita, San Juan 1886, dep. 10. Tratar después de las 18. v2

MUCHACHO DE 16 A 17 años SE PREcisa para limpieza y mandados, en casa extranjera, en Temperley; ocurrir á Casey 552, de 2 á 3 p. m.

MUCAMA DE COMEDOR PRACTICA, para corta familia, se precisa, sueldo 50 $; tratar 11 de Septiembre 1232, Belgrano.

MUCAMA DE PROFESION PARA COmedor, se necesita con muy buenas recomendaciones, que tenga traje negro y una cofia, Córdoba 1081, de 1 á 4 p. m. v1a

MUJER JOVEN PARA LIMPIEZA DE patios, escaleras, persianas, etc., de 7 á 11.30 de la mañana, se necesita, B. de Irigoyen 1255; tratar de 8.30 á 9 a. m. solamente. Sueldo 25 $ con comida.

MATRIMONIO SOLO SE PRECISA EN Banfield, calle Cochabamba 362, el marido para la quinta y patios y la señora para la cocina y otros quehaceres, sueldo $ 70.

NECESITASE SIRVIENTA, PARANA 787 v31

Niñera FRANCESA, FORMAL, SE NEcesita, Lavalle 764.

Niñera FORMAL SE NECESITA, INDEpendencia 3080.

Niñera INGLESA O FRANCESA SE necesita. Junín 944. v1a

Niñera SE NECESITA, MONTES DE Oca 1728.

Niñera DE PROFESION CON RECOMEN. daciones se necesita, Uruguay 1136. v31

NECESITASE COCINERA Y MUCAMA, ocurrir á la Sra. J. A. Brown, Av. Palace Hotel, de 10.30 á 2 p. m. v31

Niñera SERIA QUE SEPA SU OBLIGAción, para un nenito necesito, Olleros 1417, Belgrano. v31

NECESITO PORTERO, COCINERA, mucama y mozo de almacén, Rodrigues Peña 1368.

NECESITASE SIRVIENTA PARA TODO trabajo menos cocina, tratar Victoria 168.

NECESITO SIRVIENTA PARA AYUDAR á los quehaceres de casa de familia, Rivadavia 2037.

Niñera FORMAL SE NECESITA CON buenas recomendaciones, Corrientes 1884. v2a

NECESITO SIRVIENTA PARA TODO trabajo y que entienda de cocina, Lima 1441.

Niñera MUJER FORMAL PARA EL cuidado de un niñito, se necesita, Paraguay 2247.

PORTERO RECOMENDADO SE NECEsita, Sarmiento 2250, prefiérese italiano.

PEON PRACTICO PARA LA COCINA, se precisa, Belgrano 1902.

PRECISO LAVANDERA PLANCHADOra para casa familia, French 3050 v31

PRECISO SIRVIENTA DE 25 años PAra todo servicio de matrimonio, Carlos Calvo 1921.

PRECISO MUCAMA FRANCESA O ITAliana, que sepa su obligación, con recomendación, corta familia, Charcas 2824. v31

SIRVIENTA QUE SEPA COCINAR SE precisa, Cevallos 980. v31

SIRVIENTA PARA TODO SERVICIO SE necesita, San Juan 1318. v1a

SIRVIENTA PARA TODO TRABAJO SE necesita, Pichincha 1184. v31

SIRVIENTA PARA TODO SERVICIO SE necesita, Vélez Sársfield 85. v31

SIRVIENTA QUE ENTIENDA DE COCIna, se necesita, Pichincha 885. v31

SIRVIENTA SE NECESITA PARA TODO trabajo. Sadi Carnot 729. v31

SIRVIENTA QUE SEPA COCINAR SE necesita, Alvarez 2883. v31

SIRVIENTA SE PRECISA, PARA MAtrimonio solo, Nuñez 2423. v31

SE NECESITA MUCHACHA DE 13 A 16 años, tratar Carlos Calvo 3016. v31

SIRVIENTA que sea JOVEN, PRECISO, Sarmiento 1787. v31

SIRVIENTA SE PRECISA, PARA TODO servicio, Senillosa 70. v31

SIRVIENTA PARA TODO TRABAJO SE precisa, Sgo. del Estero 1369. v31

SIRVIENTA SE NECESITA, SUELDO 40 $, Avellaneda 3940, Floresta. v31

SE NECESITA UNA COCINERA Y PAra otros servicios, Bulnes 1874. v1a.

SE PRECISA UN PEON DE COCINA, Provincias Unidas 501, Caballito. v31

SIRVIENTA SE NECESITA, en CARLOS Calvo 1044.

SE NECESITA UNA SIRVIENTA QUE sepa cocinar, Rodriguez Peña 1091.

SE NECESITA SIRVIENTA PARA UNA corta familia, tratar Victoria 3338

SIRVIENTA CON CAMA SE PRECISA; 1.º Parana 952.

SE NECESITA UNA MUCAMA española, con cama, Rivadavia 6715.

SE PRECISA COCINERA Y MUCAMA, B. Fe 4004. v1a

SIRVIENTA JOVEN, española SE PRECIra, Pedernera 11, Flores.

SIRVIENTA PARA ADENTRO SE NEcesita, Garay 443. v1a

SE NECESITA UNA MUCHACHA, LAS Heras 1732.

SIRVIENTA RECOMENDADA SE NEcesita, 21 de Noviembre 515. v1

SE PRECISA SIRVIENTA PARA MEDIO día. Entre Rios 1282.

SIRVIENTA SE NECESITA, INDEPENdencia 1844.

SIRVIENTA SE NECESITA, BUEN sueldo. Convención 1216, Caballito. v1

SIRVIENTA SE NECESITA, CHILE 942; ocurrir de 5 á 10 a. m. v1a

SE PRECISA SIRVIENTA PARA TODO servicio, Salguero 319.

SIRVIENTA QUE SEPA COCINAR SE precisa, Carlos Calvo 1231, 1er. piso.

SIRVIENTA QUE SEPA COCINAR SE precisa, Carlos Calvo 1085, dep. 8.

SIRVIENTA SE NECESITA, QUE ENtienda de cocina, B. del Estero 1919.

SIRVIENTA SE NECESITA, LAVALLE 1858. v1a

SIRVIENTA FORMAL QUE SEPA COCInar se necesita, Talcamarca 663. v1a

SIRVIENTA PARA TODO SERVICIO MEnos cocinar se necesita, Uruguay 564.

SIRVIENTA SE NECESITA DE 15 A 20 años, Rodriguez Peña 37.

SIRVIENTA QUE SEPA COCINAR Y otros servicios, se necesita, Paraná 1132

SIRVIENTA PARA FAMILIA SE NECEsita, buen sueldo. Defensa 594.

SIRVIENTA QUE SEPA COCINAR, SE necesita, Corrientes 619.

SE PRECISA COCINERA Y OTROS quehaceres, sueldo 15 $, Belgrano 1133.

SIRVIENTA FORMAL SE NECESITA para corta familia, Rioja 1769.

SIRVIENTA PARA FAMILIA DE TRES personas, necesito, Paraguay 3730.

SIRVIENTA PARA CORTA FAMILIA SE precisa, Alsina 2836

SIRVIENTA SE PRECISA QUE SEPA algo de cocina, Serrano 2225. v1a

SIRVIENTA CON CAMA, QUE SEPA COcinar se necesita, Castro Barros 427.

SIRVIENTA SE NECESITA, TODO trabajo de corta familia, Corrientes 1846.

SIRVIENTA SE NECESITA, BOLIVAR 308

SIRVIENTA BUENA PARA TODO SERvicio se necesita, Solis 1048.

SIRVIENTA JOVEN PRECISO PARA todo trabajo, Bermejo 817, depto. 1.

SIRVIENTA NECESITO PARA CORTA familia, Viamonte 886.

SIRVIENTA PARA MATRIMONIO SOLO, se necesita, Juncal 426.

SIRVIENTA PARA MATRIMONIO SOLO se necesita, Sarmiento 2076.

SE PRECISA UNA MUCHACHA de 16 á 18 años, Libertad 836. v1a

SIRVIENTA FORMAL PARA CORTA familia se necesita, Río Bamba 611. v1

SE PRECISA SIRVIENTA PARA CORTA familia, Lavalle 2656, dep. 6.

SIRVIENTA QUE SEPA BIEN COCINAR se necesita, Río Bamba 1083.

SE NECESITA BUENA COCINERA, mucama y muchacha para todo servicio, Tucumán 1363. v1a

SERVICIO DOMESTICO PEDIDO

SIRVIENTA CON RECOMENDACIONES se precisa, Rivadavia 4460. v1a

SIRVIENTA FORMAL PRECISO, CORTA familia, Bustamante 855, dep. 3. v1a

SIRVIENTA PARA CORTA FAMILIA se necesita, Baradero 132, Floresta. v1a

SIRVIENTA NECESITO JOVEN, PARA corta familia, Nazca 343, dep. 7. v1

SIRVIENTA FORMAL CON CAMA SE precisa, Gallo 1890.

SIRVIENTA SE NECESITA, BELGRAno 1380.

SE PRECISA AYUDANTE DE COCINA, sueldo 30 $. Andes 921.

SE PRECISA señora PARA POCO TRAbajo, Acevedo 57.

SIRVIENTA SE PRECISA, Bogotá 3836, v31

SE NECESITA SIRVIENTA PARA TODO trabajo menos lavar, Rivadavia 2244. v1a

SIRVIENTA QUE ENTIENDA DE COCIna, aseada se precisa, Bolivar 1032. v1a

SIRVIENTA QUE ENTIENDA DE COcina se necesita, Yerbal 2662, Flores. v1a

SIRVIENTA FORMAL PARA TODO trabajo, se necesita, Independencia 3769. v1a

SE PRECISA niñera DE 14 A 15 años, para niño de 7 meses, Corrientes 1099. v2a

SIRVIENTA PARA COCINA SE NECESIta, sueldo 40 pesos, Rivadavia 1911. v1a

SIRVIENTA PARA CASA DE CORTA familia, se necesita, Tucumán 2473. v31

SE NECESITA SIRVIENTA PARA CORta familia, Pergamino 181, Flores. v31

SIRVIENTA QUE ENTIENDA ALGO DE cocina se necesita, Cangallo 4010. v31

SIRVIENTA QUE SEPA COCINAR, NEcesitase para matrimonio, Belgrano número 2856. v31

SIRVIENTA SE NECESITA PARA TODO servicio de corta familia, Obligado 2393 (Belgrano). v1a

SIRVIENTA QUE ENTIENDA DE COcina se necesita para corta familia, Valentín Gómez 2014. v31

SIRVIENTA PARA TODOS QUEHACEres, conociendo cocina sencilla, se necesita, Pichincha 875. v31

SE NECESITA SIRVIENTA PARA CORta familia, entiende algo de cocina, Lavalle 3007. v31

SIRVIENTA PARA TODO SERVICIO se necesita, que entienda de cocina, Estados Unidos 1361. v31

SE NECESITA MUCHACHA PARA CUIdar criatura de corta edad, Rivera 4... v31

SE PRECISA MUCAMA SE PREFIERE vasca con recomendaciones, Otamendi No. 62. v1a.

SIRVIENTA QUE SEPA COCINAR PAra tres personas se necesita, Viamonte 843, 2o. piso, izquierda. v31

SIRVIENTA PARA TODO SERVICIO Y que entienda de cocina, se necesita, Serrano 557. v31

SE PRECISA CHICA DE 13 A 14 años en casa de corta familia, San Juan 984, 3o. piso, de 10 á 1. v31

SIRVIENTA QUE ENTIENDA DE COCIna se necesita, Paunero 34, esq. Las Heras. v31

SIRVIENTA SE NECESITA, DE 16 A 18 años, para todo servicio de corta familia, Matheu 62. v31

MUCHACHA DE 12 A 16 años, PARA ayuda de corta familia, se precisa, Esteco 2478, Colegiales. v31

SIRVIENTA PARA TODO TRABAJO SE necesita, que sepa cocinar, Crámer número 2045, Belgrano. v1a.

SE NECESITA MUCHACHO PARA ayudante de cocina, de 13 á 14 años, Pueyrredón 685. v31

SE NECESITA SIRVIENTA, DE 15 A 17 años, para matrimonio solo, con buenas referencias, Montevideo 326. v31

SE NECESITA JOVEN COCINERA Y otros quehaceres, con cama, para matrimonio solo, buenas recomendaciones, Rivadavia 2434. v1a.

SIRVIENTA PARA TODO SERVICIO corta familia, precisase, Zavaleta 84 Barrio Patricios. v31

SIRVIENTA SE NECESITA PARA TOdo servicio, sueldo 20 $, A. del Valle 234, Boca. v31

SE PRECISA SIRVIENTA PARA TODO servicio, se prefiere italiana, Lavalle 1538, altos. v31

SIRVIENTA PARA TODO TRABAJO, Y que sepa cocinar se necesita, Rioja número 789. v31

SIRVIENTA NECESITA CORTA FAMIlia, sueldo 20 $. Hay chica para ayudar, Lucarelli 3681 (Villa Urquiza).

SIRVIENTA CON RECOMENDACIONES se necesita, Santa Fe 3816, tratar de 9 á 11. v1a.

SIRVIENTA SE NECESITA PARA CORta familia, aunque no sepa cocinar; Matheu 358.

SE NECESITA UN MUCHACHO DE 13 á 16 años, para ayudante de mesa, calle Garay 1898.

SIRVIENTA SE NECESITA, QUE entienda algo de cocina, y obligaciones, 50 pesos, Bulnes 650. v1a

SE NECESITA MUCAMO BIEN RECOmendado y buenos informes, Tucumán 2786.

SIRVIENTA JOVEN DE 13 A 16 años, se necesita, Universidad 816, Barracas al norte.

SIRVIENTA QUE ENTIENDA ALGO DE cocina, corta familia se precisa, Entre Ríos 1332.

SIRVIENTA PARA TODO TRABAJO que sepa algo de cocina, se le da pieza al marido, Costa Rica 4164. v1

Señora FORMAL, PARA TODO SERVIcio, en casa de persona sola y cuatro niños, se necesita, Nuñez 3198, Saavedra.

SIRVIENTA SE NECESITA QUE ENtienda de cocina, corta familia, Bulnes 1655. v1a.

SIRVIENTA PARA MATRIMONIO SE necesita que sepa cocinar, Rioja 1082, depto. 25.

SE NECESITA MUCHACHA de 14 años, puede aprender á planchar, Uruguay 199.

SIRVIENTA JOVEN PARA SERVICIO de tres personas mayores, se precisa, O'Brien 273.

SIRVIENTA CON CAMA, QUE SEPA cocinar, se necesita, Sulpacha 985, referencias.

SIRVIENTA QUE SEPA COCINAR, SE necesita para Belgrano, tratar á la tarde, Córdoba 2856.

SIRVIENTA QUE ENTIENDA BIEN DE cocina se precisa, sueldo 40 $, Rivadavia 5905. v1a.

SIRVIENTA SE NECESITA, PAREJA sin 3807, V. Devoto, tranvía 866, sueldo 40 pesos. v2a

SIRVIENTA PARA CORTA FAMILIA, que sepa cocinar, con cama se necesita buen sueldo, Bustamante 1762. v1a

SIRVIENTA SE PRECISA PARA TODO trabajo, que sepa cocinar, Victoria 2630.

SE NECESITA SIRVIENTA, AUNQUE sea recién venida, para corta familia, Maipú 677.

SIRVIENTA BUENA PRESENCIA, QUE entienda algo cocina necesito, ganará 50 $, Río Bamba 228.

SIRVIENTA QUE SEPA COCINAR PAra corta familia se necesita. Carlos Calvo 1626.

SIRVIENTA PRACTICA PARA TODO servicio de corta familia se necesita, Salta 2048. v1a

SIRVIENTA PARA TODO TRABAJO QUE sepa algo de cocina se necesita, Córdoba 2458.

SE NECESITA SIRVIENTA QUE SEPA cocinar, para matrimonio solo, Lacarra bis, Floresta.

SIRVIENTA PARA TODO TRABAJO SE necesita, sueldo 40 á 45 $, Australia 1073.

SIRVIENTA FORMAL Y ASEADA que sepa algo de cocina, sueldo 40 $, se precisa, Alberti 1564.

SE PRECISA MUCHACHO PARA MANdados con recomendaciones, Santa Fe 2600.

SIRVIENTA QUE SEPA COCINAR Y con recomendaciones se necesita, B. de Irigoyen 778.

SE NECESITA UNA SIRVIENTA práctica con recomendaciones, Anchorena 691.

SIRVIENTA SE NECESITA, MENDOZA 1958, entre Triunvirato y Pacheco, Villa Urquiza.

SE NECESITA SIRVIENTA FORMAL, de 25 á 40 años, para matrimonio solo, Chacabuco 1566.

SE NECESITA SIRVIENTA QUE SEPA cocinar, para matrimonio solo, Saavedra 58.

SIRVIENTA SE PRECISA PARA TODO trabajo, que sepa algo de cocina, Humberto 2880. v1a.

SE PRECISA señora FORMAL PARA todo trabajo que sepa un poco de cocinar, Salguero 823.

SIRVIENTA QUE ENTIENDA DE COCIna se necesite, 24 de Noviembre 163, 1er. piso. v1a

SIRVIENTA PARA CORTA FAMILIA se necesita, Corrientes 1258, dep. 10, bajos. —Manuel Castellar. v8a.

SE PRECISA UNA MUJER CON FAMIA que sepa planchar de almidón y algo cocinar y sin pretensiones. Sunillosa 198. v1a

SIRVIENTA SERIA Y ASEADA, PARA todo trabajo de matrimonio, extranjero, se precisa, Olleros 1817, Belgrano. v31

SE NECESITA MUJER FORMAL PARA cocinera en casa de poca familia, calle Canalejas 2391, antes Tramway, Flores. v31

SIRVIENTA NECESITO PARA FAMILIA de almacén, que entienda algo de cocina, Méndez de Andes 1288, Caballito. v1a

SERVICIO DOMESTICO PEDIDO

SE NECESITA MUCAMA JOVEN PARA matrimonio solo, que sepa algo de cocina, ocurrir de 12 á 1 p. m. Rivadavia 3042, Dto 16.

SIRVIENTA EXTRANJERA JOVEN, QUE entienda de cocina se necesita para matrimonio solo, Santa Fe 1317, 2o. piso, derecha.

SE NECESITA SIRVIENTA QUE SEPA de cocina, inútil presentarse sin certificados de las casas donde trabajó. Caseros 2241.

SIRVIENTA SE NECESITA PARA TODO servicio de matrimonio solo que sepa cocinar bien, buen trato. Ensenada 186, Flores.

SIRVIENTA CON CAMA SE PRECISA, extranjera que sepa cocinar y para otros quehaceres, sueldo 45 $, R. L. Falcón 3155.

SE NECESITA UNA SIRVIENTA PERsona formal y que sepa cocinar, inútil presentarse si no tiene buenas referencias Estados Unidos 562. v31

SE OFRECEN BUENAS CONDICIONES á señora ó niñera que se comprometa acompañar á una familia hasta Italia, atendiendo nenitas, tratar en seguida, Uruguay 285. v2a

SERVICIO DOMESTICO OFRECIDO

AMA SIN CHICO SE OFRECE PARA criar un niño en su casa, Paso 70.

AMA ITALIANA SE OFRECE PRIMEra, calle Colonia 224.

AMA SE OFRECE CON LECHE DE 3 meses, Salom 447, Barracas al Norte.

AMA SE OFRECE CON LECHE FRESca, Pueyrredón 1913.

AMA DE LECHE ARGENTINA OFREcese, leche de un mes, San José 729.

AMA CON LECHE DE 3 DIAS PRImeriza española se ofrece para criar en casa, Brasil 1028. v31

AMA DE LECHE SE OFRECE PARA criar en su casa, G. Irlarte 329, Barracas. v31

AMA SE OFRECE, CON BUENA LEche, para casa del niño, con leche de un mes, Humberto 1 2372. v31

AMA CON LECHE DE 6 MESES OFREcese para criar en su casa, Bermejo 817, pieza 8. v1a

AMA ARGENTINA CON LECHE DE 3 meses, se ofrece con certificado de asistencia, Moreno 1870. v31

AMA RUSA, SE OFRECE CON BUEna leche de 2 semanas, Ombú 788, pieza 25. v1a

AMA ITALIANA, CON LECHE DE 3 meses, se ofrece, para dar el pecho 3 veces al día, Anchorena 948. v31

AMA CON LECHE DE DOS MESES, SE ofrece, es joven y con recomendaciones, Olaguer 3073, Belgrano. v2a

AMAS HAY ROBUSTAS, ITALIANAS Y van al campo, Lavalle 1588, sin pretensiones.

AMA SE OFRECE, española PARA criar en su casa, leche de 2 meses, no tiene niño, Belgrano 1314. v1a

AMA DE ABUNDANTE LECHE, SE ofrece, 22 años, de 7 semanas, Balcarce 1341.

AMA SE OFRECE, BUENA Y ABUNdante leche, para casa del niño ó en su casa, Salguero 746. v1a

AMA CON LECHE DE 4 MESES Y certificados de la Asistencia Pública se ofrece, Tucumán 2980. v1a

AMA JOVEN SE OFRECE PARA criar en su casa ó dar el pecho 3 veces al día, Tucumán 1528, pieza 3.

AMA CON LECHE DE TRES MESES, tiene certificados, se ofrece, Sulpacha 1219, pieza 17. v1a

AMA VASCA CON niño DE 7 meses Y certificado de asistencia pública, criara gratis dando empleo decente al marido, Montevideo 578, de 2 á 5 p. m.

AMA española, SE OFRECE PARA criar en casa del niño, leche de 3 meses y certificados, buenas recomendaciones, Belgrano 2903. v1a

AMA DE LECHE SE OFRECE PARA criar en casa del chico ó en su casa, leche de ocho días, fresca, joven, primeriza, italiana, Almagro 1449. v3a

AMA SE OFRECE PARA CRIAR EN LA casa, con leche de dos meses, buena y abundante, con recomendación y certificados, Quito 3879. v1

AMA CON LECHE DE TRES MESES, especial, primeriza, de 18 años edad, se ofrece, leche buena y abundante, Moreno 1044. v2a

AMA JOVEN, española DE BUENA presencia, con buena leche y bien recomendada, tiene niño; dirigirse Talcahuano 921; por carta ó personalmente á M. F. C. v1a

AMA SE OFRECE, JOVEN, ROBUSTA, recomendada y con análisis, leche de 7 meses de la Asistencia Pública, tratar en la casa donde acaba de criar, Federico Lacroze 2542. v2a

BUENA COCINERA SE OFRECE PARA cocina solamente, personas mayores, Bco. del Estero 724. v1a

COCINERA FORMAL SE OFRECE, calle Humberto 1437. v1a

COCINERO ITALIANO COMPETENTE se ofrece, Alsina 2040. v1a

COCINERA SE OFRECE, PERU 1547. v1

COCINERA SE OFRECE, PARA LA ciudad, Bolivar 1152. v31

COCINERA SENCILLA Y DAMAS TRAbajos se ofrece, Salta 1931. v1

COCINERA SE OFRECE, CON HIJA para mucama, Arenales 884. v1

COCINERA Y QUEHACERES SE OFREce, Martín García 838.

COCINERA ARGENTINA, SE OFRECE sin cama, Andes 876. v1a

COCINERA SE OFRECE CON BUENOS informes, Piedras 862. v1

COCINERA española SE OFRECE, PRACtica en su oficio, Defensa 847. v1a

COCINERA VASCA, FORMAL, OFRECEse con cama, San José 729.

COCINERA ARGENTINA SE OFRECE sin cama, sueldo 60 $, Montevideo 358

COCINERO Y PASTELERO SE OFRECE, calle Misiones 22, Paulino González.

COCINERA DE BUENA CONDUCTA SE ofrece, Maipú 732.

COCINERA JOVEN SE OFRECE CON buenos informes, Cerrito 270.

COCINERA ITALIANA SE OFRECE, Bocdo 786, pieza al fondo. v1a

COCINERA SE ofrece, señora FORMAL, Maza 302.

COCINERA Y QUEHACERES, SE OFREcc, Maipú 241, 2o. piso, izq. v1a

COCINERA SE OFRECE ITALIANA JOven, sueldo 50 $, Vicente López 177. v2a

COCINERA ITALIANA, PIAMONTESA se ofrece para casa italiana, Santa Fe 1048, v1a

COCINERO PIAMONTES, PRACTICO para fonda se ofrece, California 1116. v31

COCINERA Y MUCAMA españolas SE ofrecen para corta familia, con buenos informes, dirigirse Moreno 945. v31

COCINERA madrileña CON niña DE 12 años ó sin ella, se ofrece, Viamonte núm. 1078. v31

COCINERA Y OTROS QUEHACERES SE precisa con cama, joven, buen sueldo, tratar de 8 a. m. en adelante, Victoria 1858

COCINERA SE OFRECE RECIEN VEnida española, joven, sabe su obligación, Diamante 609. v1

COCINERA QUE SABE DE TODO UN poco, se ofrece, con buenas recomendaciones, Venezuela 481.

COCINERA DE COCINA SENCILLA Y otros quehaceres, se ofrece, 15 de Noviembre 1123 (antes Armonía). v1a

COCINERA CON PIEZA PARA SU MArido, con recomendaciones excelentes, se ofrece, Espinosa 462, Caballito. v1a

COCINERA PARA TODO TRABAJO, con buenas recomendaciones, se ofrece, Espinosa 462, Caballito. v1a

COCINERA ARGENTINA, FORMAL, Y con cama se ofrece, buenos informes, Méjico 1441. v1a

COCINERA Y MUCAMA SE OFRECE PAra la ciudad ó campaña, con buenas recomendaciones, Libertad 371.

COCINERA PARA COCINA SENCILLA Y otros quehaceres, se ofrece, con recomendaciones, Gallo 1516.

COCINERA Y MUCAMA, PARA POCA familia, van al campo, tienen buenos informes, se ofrecen, Defensa 845, al fondo.

COCINERA SE OFRECE PARA COCINA sencilla y otros quehaceres, sin cama, que sea cerca de la plaza Solis, Garay 1618.

COCINERA Y OTROS QUEHACERES, para matrimonio solo, se ofrece, San Martín 746.

COCINERA señora ALEMANA, ASEADA y de toda confianza, se ofrece para casa sencilla de matrimonio ó corta familia, Hipólito Yrigoyen 1273 ó Barcelona 49.

COCINERA VASCA SE OFRECE PARA casa quinta ó pueblo cercano, buena recomendación, sabe de postres, Independencia 1820.

COCINERA SE OFRECE CON RECOmendaciones para casa sencilla y corta familia de personas mayores, sueldo 50 $, Paraná 652.

COCINERA BUENA, CON UN HIJO chauffeur, con libreta, se ofrecen, argentinos, con buenas referencias, Lavalle 1240, J. Arce. v31

COCINERA ITALIANA SE OFRECE, DE profesión, con 10 años de recomendación de donde estuvo siempre con familia distinguida, sueldo 100 $. Guemes 3650. v2a

DISTINGUIDA señorita ITALIANA, POseyendo francés, busca empleo como dama de compañía, ama de llaves, también en casa de persona sola. M. Bruno, Cabotto 1216. v1a

HOMBRE FORMAL, SE OFRECE PAra lo que quieran trabajo liviano y escribir un poco, Años 526. v2a

HOMBRE ANCIANO, DE CONFIANZA, se ofrece para todo trabajo. Constitución 3800.—I. G. v24b.

JOVEN español, CON TODA CLASE de garantías, se ofrece para portero, Orden 1241. v1ab

SERVICIO DOMESTICO OFRECIDO

JOVEN DE 27 años, español SE OFRECE mucamo, portero, sereno ó mozo de Hotel ó fonda, recomendado, sabe hacer camas y cocinar, por carta, Luis Trapero, Del Colegio 1440. v31

LAVANDERA Y SIRVIENTA SE OFREcen, San Juan 613. v1a

LAVANDERA SE OFRECE PARA LAVAR en su casa, Roca 1621. v31

LAVANDERA SE OFRECE Y SIRVIENTA para todo trabajo, Morelos 138. v2a

LAVANDERA PRACTICA SE OFRECE, Santa Fe 1483, pieza 10, v2ab

LAVANDERA SE OFRECE PARA lavar en casa, San Juan 4056. v1ab.

LAVANDERA SE OFRECE A LAVAR EN casa de los patrones, Corrientes 4450.

LAVANDERA PARA SU CASA O FUEra, se ofrece, Carlos Calvo 1843.

LAVANDERA SE OFRECE, CONSTITUción 4121, F. López. v2a.

LAVANDERA POR DIA SE OFRECE, sabe planchar, Chile 1316. v1a

LAVANDERA SE OFRECE, DEFENSA 846, pieza 16. v1

LAVANDERA SE OFRECE POR DIA para casa de familia, Perú 585.

LAVANDERA SE OFRECE POR MES, Estados Unidos 1217. v2a

LAVANDERA SE OFRECE PARA LAVAR por día, Méjico 677. v1

LAVANDERA SE OFRECE PARA LAvar en su casa, Lima 449.

LAVANDERA Y OTROS QUEHACERES se ofrece para casa particular, Ancho-rena 880, por carta.

MUCAMA SE OFRECE, GORRITI 2239. v31

MUCAMA O SIRVIENTA SE OFRECE, Chile 1457. v31

MUCAMA O niñera SERIA SE OFRECE, Guise 285, Palermo.

MUCHACHO DE 16 años SE OFRECE, cualquier trabajo, San José 782. v31

MUCAMA SE OFRECE, BELGRANO número 2025.

MUCAMA SIRVIENTA QUE ENTIENDE de cocina se ofrece, Victoria 1764.

MUCAMA SE OFRECE BIEN RECOMEndada, sueldo 50 pesos, Anchorena 358.

MUCAMA SE OFRECE CON BUENAS recomendaciones, Cochabamba 2649.

MUCAMA SE OFRECE, SABE PLANchar de almidón, Moreno 2148, Dto 2.

MUCAMA SE OFRECE BUENA RECOmendación, Alsina 1670. v1

MUCAMA SE OFRECE, POZOS 2194.

MUCAMA SE OFRECE, RIOJA 489, PIEza 4.

MUCAMA CON BUENAS RECOMENDAciones se ofrece, Victoria 1732. v1a

MUCAMA SIRVIENTA, SE OFRECE, Santiago del Estero 386. v1a

MUCAMA SERIA CON RECOMENDAción se ofrece, Independencia 856.

MUCHACHA SE OFRECE PARA CORTA familia, ó niñera, Tucumán 1604. v1

MUCAMA O SIRVIENTA SE OFRECE para matrimonio solo, Lima 876.

MUCAMA DE ADENTRO SE OFRECE, sabe coser, recomendada, Solís 289.

MUCHACHA SE OFRECE RECIEN VEnida, Sáenz Peña 523.

MUCAMA O SIRVIENTA SE OFRECE para todo trabajo, independencia 1227.

MUCHACHO SE OFRECE DE 15 años, para mandados y limpieza, Méjico 943 v1a

MUCHACHA DE 18 años SE OFRECE de niñera ó á matrimonio, Libertad 469. v1a

MUCHACHA DE 13 años PARA CORTA familia se ofrece, Martín García 644. v1a

MUCHACHO JOVEN Y ACTIVO SE ofrece para todo trabajo, Cabrera 3985. v31

MUCAMO DE LIMPIEZA Ó PORTERO, que sabe cocinar, se ofrece, con recomendaciones, Defensa 1440. v31

MUCHACHO español DE 15 años, OFREcese para cualquier trabajo, Tucumán 1721. v31

MUCHACHA MUCAMA SE OFRECE DE 16 años, con recomendaciones, Rodrigues 175. v31

MATRIMONIO español SIN HIJOS SE ofrece para campo ó ciudad, con recomendación, Almagro 698. v31

MUCAMA ARGENTINA PRACTICA SE ofrece para casa de pensión, San José 1808, pieza 21. v31

MUCAMA GENERAL, SE OFRECE A corta familia, Wenceslao Villafañe 1237.

MUCAMO O PORTERO SE OFRECE, sabe planchar ropa de hombre, Avenida Alvear 171. v1a

MUCAMA SE OFRECE DE COMEDOR Ó general, recomendada, San Martín 927 pieza 10. v1a

MUCAMA DE COMEDOR Ó DE ADENtro se ofrece, con buenos informes y recomendaciones, Junín 1014. v1

MUCAMA JOVEN, SABE SU OBLIGAción, se ofrece con recomendaciones, Sáenz Peña 362. v1a

MUCHACHO español SE OFRECE PAra trabajos de limpieza y mandados en casa de familia, Sáenz Peña 493.

MUJER FORMAL SE OFRECE PARA cualquier trabajo, recomendada, sin pretensiones, Reconquista 290. v1

MUCAMA DE COMEDOR Ó DE ADENtro se ofrece, buenos informes, Arenales 1361.

MUCAMA SE OFRECE, PRACTICA, con buenas recomendaciones, sabe planchar, ocurrir Victoria 1516. v1a

MUCAMA SE OFRECE, SABE COSER Y buena presencia, Méjico 1265, pieza 22.

MUCHACHO DE 13 años SE OFRECE solamente para la tarde, sabe leer y escribir correctamente, Chacabuco 1288. v1a

MUCAMA ó niñera SE OFRECE, TIENE 19 años, Humberto 1 1759, pieza 7, con recomendación. v1a

MUCHACHA JOVEN SE OFRECE PARA todo trabajo en casa de confianza, Piedras 1066, pieza 10.

MATRIMONIO español SE OFRECE quintero y cocinera con buenas referencias, Vieytes 1274, B. al Norte, B. M. v1

MATRIMONIO RECIEN VENIDO SE ofrece para cualquier trabajo para ciudad ó para el campo, calle Victoria 2902.

MUCHACHA RECIEN VENIDA ESPAñola de 16 á 17 años se ofrece para sirvienta, calle Agüero 861, Avellaneda.

MATRIMONIO ITALIANO SIN HIJOS recién llegado se ofrece para ciudad ó campaña, Paseo de Julio 128. v2

MUCHACHA SE OFRECE PARA MUCAma ó sirvienta de corta familia, Carlos Calvo 1743, pieza 3. v1a

MATRIMONIO SE OFRECE, SIN HIjos, ella para todo trabajo y él de peón, Rincón 762.

MATRIMONIO FORMAL, PIAMONTES, se ofrece, para servicio doméstico ó cualquier otro trabajo, Catamarca 805. v31

MUCAMA española, SE OFRECE PARA matrimonio solo ó corta familia, informes inmejorables, trabajo 4 años con familia alemana, Córdoba 1536, C. F. v1a

MUCAMO DE COMEDOR, CON SMOking, sabe planchar ropa de hombre, se ofrece, por carta á F. Fernández, Cevallos 756. v1a

MATRIMONIO PIAMONTES SE OFREce, él para quintero y jardín, ella cocinera, Las Heras 836, Lomas de Zamora, F. C. S. v1ab

MUCHACHOS DOS HERMANOS recién venidos de 18 y 25 años desean colocarse en casa de familia, presentados por su padre, Leones 4570, Chacarita. v31

MUCAMO, VALET DE CHAMBRE, SE ofrece, práctico, con buenas informes, sabiendo planchar trajes muy bien, dirigirse Ayolas 34. v1a

MUCHACHA DE 17 años, española, SE ofrece para sirvienta de corta familia ó para niñera, tratar Cangallo 1688, pieza 10. v31

MATRIMONIO JOVEN SIN HIJOS SE ofrece para encargados de departamentos ó para cuidar escritorios, referencias y garantías á satisfacción, Alsina 2041. v2

MATRIMONIO español, SE OFRECE, sin hijos, ella mucama y él portero ó otro trabajo, ó cuidar casa, dirigirse por carta ó personalmente, 25 de Mayo 366. v2a

MUCAMA ENTENDIDA Y BIEN RECOmendada se ofrece para matrimonio ó corta familia, por carta á C. B., Río de Janeiro 537.

MATRIMONIO SE OFRECE PARA CUIdar escritorio ó casa de persona que se ocupe, por carta á señora Catalina, Lavalle 887. Tiene recomendación. v1a

MATRIMONIO JOVEN SE OFRECE con recomendación, cocinera y mucama, entiende de limpieza de coche, Piedras 1266, piera 21. v1

MUJER FORMAL SE OFRECE PARA lavar y planchar ropa de almidón en casa de familia por mes, sin cama, Dolores 587. v2

MUCAMA ITALIANA PRACTICA BUEnas recomendaciones se ofrece para ir el, por carta á G. M., Sarmiento 1474, dep. 11, piso 2o. v2

MATRIMONIO ITALIANO SOLO OFREcese para porteros y albañil de casa, ella cocinera y él para quehacerse de casa, escribir á A. Boschi, Paseo de Julio 412. v31

MATRIMONIO SIN HIJOS, español, SE ofrece, sabe de mucamo ó portero, planchar y cortinero, la señora sirvienta y entiende alg

BANCOS Y COMPAÑIAS ANONIMAS

BANCO PROVEEDOR DEL RIO DE LA Plata, Sarmiento 757—Se ruega á los señores accionistas se presenten á cambiar sus acciones y certificados por los nuevos títulos definitivos. De 10 á 12 m. y de 2 á 4 p. m.—El secretario. v16a

BANCO ALEMAN TRANSATLANTICO.—Oficina principal en Buenos Aires, calle B. Mitre y Reconquista. Sucursales urbanas: núm. 1, Callao esquina Corrientes; número 2, Santa Fe esquina Larrea; número 3, B. de Irigoyen 1588. Sucursales en Mendoza, Rosario de Santa Fe, Tucumán, Uruguay, Chile, Arica, Brasil (Sao Paulo y Santos), Perú, Bolivia, España.

PAGA

Por depósitos en cuenta corriente. . . . . Sin interés
Id papel hasta $ 200.000 m|n. . . . 1 %
A plazo fijo hasta 20.000 $ oro ó $ 50.000 m|n., por dos meses. . . . . 2 ½ %
Por tres meses. . . . . 4 %
Por seis meses. . . . . 4 ½ %
En Caja de Ahorros cuando no desde $ 10 á 20.000. . . . . 4 %
se retiren, dentro de 60 días.
C. Lingenfelder, gerente.

BANCO DE LA PROVINCIA DE BUENOS AIRES.

Capital autorizado.	$		125.000.000.—
Id emitido	"	50.000.000.—	
Id emitido de la sección crédito hipotecario	"	25.000.000.—	75.000.000.—
Id realizado	"	49.144.145.—	
Id realizado de la sección crédito hipotecario	"	7.500.000.—	56.644.145.—
Fondo de reserva	"	3.584.950.41	
Id de reserva de la sección crédito hipotecario	"	39.266.26	3.624.216.67

Casa matriz: La Plata, Avenida Independencia 726.
Casa en Buenos Aires: San Martín 132 al 139.
Sucursales: Adolfo Alsina, Alberti, Avellaneda, Azul, Bahía Blanca, Baradero, Bartolomé Mitre, Bolívar, Bragado, Campana, Carlos Casares, Carmen de Areco, Chacabuco, Chascomús, Chivilcoy, Colón, Cañuelas, Coronel Dorrego, Carlos Tejedor, Dolores, Florencio Varela, General La Madrid, General Pinto, General Sarmiento (San Miguel), General Viamonte (Los Toldos), General Alvear, Guaminí, Juárez, Junín, Las Flores, Lincoln, Lobería, Lomas de Zamora, Magdalena, Maipú, Mar del Plata, Mercedes, Morón, Nueve de Julio, Olavarría, Pehuajó, Pellegrini, Pergamino, Quilmes, Rauch, Saavedra, Saladillo, Salto, San Andrés de Giles, San Antonio de Areco, San Isidro, San Martín, San Nicolás, Tandil, Tres Arroyos, 25 de Mayo.
CORRESPONSALES—En las localidades de la provincia de Buenos Aires, donde no existen sucursales, en los principales puntos del interior de la República (provincias y territorios nacionales) y en las más importantes plazas comerciales del exterior.
OPERACIONES — Descuenta pagarés, hace préstamos con garantía de valores. Préstamos con letras amortizables y cauciones. Abre cuentas corrientes y recibe depósitos á premio y á plazo fijo, con libreta y con letras. Se encarga de la cobranza de documentos, cupones y dividendos, remitiendo su importe á la residencia de los interesados.
Da cartas de crédito y giros telegráficos á la vista y á plazos, sobre las principales ciudades de Europa, Estados Unidos, Canadá, México, Centro América, Chile, Perú, Paraguay y Estado Oriental.
Gira sobre todos los pueblos de Italia y Francia, que tengan oficina postal y sobre todos los puntos de España.
El Banco se ocupa en general de toda clase de operaciones bancarias. Custodia, compra y venta de títulos y valores, etc. Paga cupones de la deuda pública y premios de la Caja Popular de Ahorros, cuyos títulos canjea.
SECCION DE CREDITO HIPOTECARIO —Hace préstamos sobre inmuebles ubicados en la provincia de Buenos Aires, urbanos y rurales y con la primera hipoteca. Los préstamos son á corto ó largo plazo, con amortización ó sin ella, en moneda de oro sellado ó de curso legal ó en bonos hipotecarios. Las solicitudes pueden ser presentadas en cualquiera de sus casas sucursales, donde podrán ser pagados los respectivos servicios periódicos y cobrados los cupones de la renta que devenguen los bonos.
ADMINISTRACION DE PROPIEDADES —Se encarga de cobrar cuotas de terrenos, alquileres, arrendamientos, hipotecas y los intereses que éstas devenguen, remitiendo los fondos á la residencia de los propietarios.
PASAJES DE LLAMADA — El Banco vende en sus principales casas y en las sucursales, pasajes de llamada de los puertos europeos y del Brasil, y también de ida y vuelta, por cuenta de las siguientes compañías: Navigazione Generale Italiana, Hamburg Amerikanische, Amerika Line, Lloyd Italiano, Lloyd Sabaudo, Trasatlántica de Barcelona, Pinillos Izquierdo y Cía., Lamport y Holt, Chargeurs Reunis, La Flugre Brasiliana, Lloyd Norte Aleman, Mala Real Inglesa, Messageries Maritimes, Société Générale de Transportes Maritimes, Nelson Line, La Veloce, Austro-Americana, Prince Line.

ABONA ANUAL

Depósitos en cuenta corriente moneda nacional y oro sellado	1	%
En Caja de Ahorros hasta 10.000 pesos y después de 60 días.	4	%
Con libreta á 90 días, renovables, hasta 20.000 $.	4	%
Depósitos á plazo fijo de 30 días	2	%
Id id id de 60 días.	2	½ %
Id id id de 90 días.	3	½ %
Mayor plazo.		Conven.
En cuenta corriente mln y oro sellado.	1	%

Buenos Aires, Febrero 18 de 1913.—Virginio Maffei, gerente.

GATH Y CHAVES, SOCIEDAD ANONIMA —Estando por terminar su comedido, la comisión liquidadora de Gath y Chaves, sociedad anónima, hace saber á los tenedores de acciones que deben presentarlas para canjearlas por los certificados de almacenes Sudamericanos Gath y Chaves Ltda., antes del 30 de Abril próximo, en la casa matriz, B. Mitre 589—Buenos Aires, Marzo 24 de 1913.—La comisión liquidadora. v8abr.

LA REFINADORA DE ACEITES" Sociedad anónima.—Convocatoria; se convoca á los señores accionistas para la octava Asamblea General Ordinaria que se celebrará en su nuevo local social de la calle Pavón 2446 al 50, el miercoles 16 de Abril próximo á las dos p. m. para tratar la siguiente

ORDEN DEL DIA

1o.—Considerar un del balance y Memorias del Directorio y Síndico.
IIa.—Consideración: a) sobre reintegración del capital autorizado y no realizado; b) de la reducción del capital; c) de la liquidación y nombramiento de liquidador.
IIIa.—Facultades que se deben conceder al liquidador en casa de resolverse la liquidación.
IVo.—Designación del Directorio y Síndico.
Nota: Para poder concurrir á esta Asamblea, los Señores Accionistas deberán depositar las acciones en la gerencia de la Sociedad hasta el día 12 de Abril (art. 11 de los Estatutos)—Buenos Aires, Marzo 25 de 1913.—El Gerente interino, Antonio C. Perato. v16a

SOCIEDAD ANONIMA TALLERES METALURGICOS, antes Rezonico, Ottonello y Cía. Los señores accionistas podrán presentar sus acciones en el escritorio, calle Corrientes 1650, desde el 1o. de Abril próximo, de 2 á 5 p. m., para percibir el dividendo acordado por la asamblea celebrada el día 25 de Marzo en curso, Buenos Aires, Marzo 28 de 1913. El Directorio. v31

SOCIEDAD DE AHORRO MUTUO LA Ola de Nieve, Cangallo esquina 25 de Mayo—Por resolución del directorio se convoca á los señores accionistas á la asamblea general ordinaria para el día 31 de Marzo del corriente, á las 4 p. m. en el local de la sociedad, calle Cangallo 301, para tratar la siguiente orden del día: 1o. Lectura y consideración de la memoria y balance correspondiente al ejercicio vencido el 31 de Diciembre último. 2o. Distribución de utilidades. 3o. Elección de los directores titulares. 4 director suplente, síndico y suplente de síndico. 4o. Designación de dos accionistas para aprobar y firmar el acta de la asamblea.—Nota: Los señores accionistas deberán depositar sus acciones ó recibos de depósito en las oficinas de la sociedad, hasta tres días antes del designado para efectuar la asamblea, á fin de retirar la tarjeta de entrada.—El secretario.—Buenos Aires, Marzo 6 de 1913. v31

THE SMITHFIELD Y ARGENTINE Meat, Co. Ltd. La comisión local ha recibido la siguiente comunicación de su casa matriz de Londres. Sujeto á examen de cuentas del interventor las utilidades por el semestre finalizado el 31 de Diciembre ppdo., incluso el importe llevado á cuenta por el año 1911[12], arrojan una ganancia líquida de $ 1.414.820, debiéndose publicar en breve la memoria, y cuentas en detalle y recomendándose un dividendo por los 6 meses fenecidos á razón del 10 o|o anual, libre de contribución, (Income Tax). A fin de proveer el capital necesario, para dedicarlo á ensanches y construcciones provechosas en nuestra fábrica de Zárate, los señores directores han resuelto emitir 150.000 acciones de $ 100 cada una, siendo parte de las $ 100.000 autorizadas á emitirse en asamblea general de Octubre de 1910. Esta nueva emisión será ofrecida con preferencia á los actuales señores accionistas y gozarán Para Pascua con las acciones ya en circulación, de modo que sujeto á este ofrecimiento de los referidos accionistas en la próxima asamblea general, percibirán el remanente del dividendo declarado y pagadero en el acto de su entrega. Los señores solicitantes de la nueva emisión abonarán en el acto á razón de $ 0.64 cts por acción y el saldo de $ 4.40 al ser adjudicadas. El importe total de esta nueva emisión ha sido asegurado en Londres (Underwriten). Los señores accionistas que no presentaran sus solicitudes antes del 2 de Abril próximo se considerarán que declinan la oferta y el directorio las ofrecerá al público. La explotación por el año en curso hasta la fecha ha sido satisfactoria. El término medio de las utilidades por 6 1|2 años, desde Junio 1907 hasta el Diciembre de 1912, asciende á $ 2.406.000 con los dividendos abonados han sido en el término medio[illegible]. Los fondos de reserva ascienden á $ 2.200. Por todos detalles dirigirse á la oficinas de la compañía, Bs. Aires.

BANCOS Y COMPAÑIAS ANONIMAS

BANCO DE LA UNION DE FRANCIA Y Argentina, Esmeralda 76. Casa matriz: París. Operaciones financieras, transformaciones de negocios existentes en sociedades por acciones; fomento de empresas industriales y comerciales, etc. Cauciones sobre títulos; giros sobre Europa; cobranzas, cartas de crédito, compra y venta de títulos, custodia de títulos y cobranza y pago de cupones.—Spiess Moreau, gerente. v28a

BANCO HIPOTECARIO NACIONAL — Se avisa al público que, el día miércoles 2 de Abril próximo, se procederá á la quema de las siguientes cédulas y cupones:

Cédulas serie A. oro.	247.000.—
Cupones serie A. oro.	225.462.75
Cédulas serie á oro.	247.000.—
Cupones serie á oro.	225.462.75

El acto tendrá lugar en el local del Banco, calle 25 de Mayo 245. Hora 2 p. m.—Buenos Aires, Marzo 29 de 1913.—C. Brian, inspector general. v2a

BANCO FRANCES DEL RIO DE LA PLATA—Se avisa á los señores accionistas que, de acuerdo con el artículo 13 de los estatutos de este Banco, el consejo de administración ha resuelto fijar el 28 de Junio de 1913, como último día para el pago de la novena cuota de 10 por ciento sobre las acciones serie G.

BANCO FRANCES DEL RIO DE LA PLATA—Se avisa á los señores accionistas que, de acuerdo con el artículo 13 de los estatutos de este Banco, el consejo de administración ha resuelto fijar el 28 de Junio de 1913, como último día para el pago de la quinta cuota de 10 por ciento sobre las acciones serie H.

SOCIEDADES

CLUB HISPANO-AMERICANO — SE agita entre el elemento hispano la idea de formación de un club de este nombre para el fomento del sport del remo. Próximamente tendrá lugar una asamblea, para acordar las bases de constitución de la nueva sociedad; siendo tan numerosa la colonia española y tan entusiasta, no cabe duda que dentro de poco las regatas contarán con un nuevo é importante factor que les dará mayor lucimiento.

LA PRENSA

Buenos Aires, Marzo 31 de 1913

LA NOTA DOMINANTE

Fué ayer un día de actividad cívica, empeñosa y apasionada en la capital, en una zona electoral importante de Buenos Aires y en varias provincias. La afluencia de sufragantes espontáneos á los comicios metropolitanos, animados por el calor juvenil, denuncia por sí misma todo el interés despertado por la jornada eleccionaria.

Sin embargo: el poder absorbente ingénito de esa lucha, ha carecido de fuerza moral para mitigar ó enervar en lo más mínimo la preocupación que inspira la situación anormal por que atraviesa la Casa Rosada. Lo afirmamos sobre el testimonio del comentario de todos los círculos y corrillos sociales, que gira en derredor de la desarticulación del gabinete nacional.

Puede decirse con perfecta certeza, que á medida que trascurren las horas, después de la crisis planteada por la renuncia del doctor Pérez, se acentúa la intensidad de la expectativa que creó en el día en que fué conocida por el público. El hecho perfila un orden de cosas realmente extraordinario.

El buen sentido colectivo, que rara vez se equivoca, fija de ese modo el gran asunto de Estado del momento.

El doctor Sáenz Peña ha procedido con cordura no precipitando la integración de su gabinete. El compás de espera que ha abierto le permite observar los movimientos de la opinión y medir los efectos en ella producidos por la renuncia del Ministro de Hacienda, para orientar firmemente el criterio con que debe abordar la ecuación política y de gobierno que de improviso se impone á su deliberación.

La simple dimisión de un Ministro, que no es un caudillo y que no tenía la representación de ningún partido, ni da motivo para una expectativa pública de la solemnidad de la de estos días. El reemplazo de un secretario de Estado simplemente, marca un episodio ordinario en la vida de los gobiernos en épocas normales. La índole de la expectativa, por lo tanto, demuestra que se ha producido algo más que una crisis ministerial parcial y que se trata de algo más que de reintegrar un ministerio. Hemos estado, entonces, en lo cierto, cuando, desde el primer instante, hemos opinado que está en tela de juicio la reconstrucción del gobierno para rehacer el prestigio de una presidencia hondamente herida por el fracaso ministerial.

Así solamente es explicable la persistencia de la preocupación pública, que no se aparta de la Casa Rosada, á pesar de la algazara atrayente de la lucha cívica. La impresión dominante revela una conciencia colectiva de los peligros que entraña esta situación, que ha preexistido á la dimisión del doctor Pérez. Son los grandes y permanentes intereses del país, vinculados al funcionamiento del gobierno constituído, los que actúan en esa forma respetable, advirtiendo á los gobernantes que su proceder está influyendo decisivamente en la suerte de la economía nacional y, en primer término, en el movimiento ordinario de los negocios. El poder sugestionante de los partidos y del comicio en acción, carece de vigor para desalojar de la mente pública el asunto.

El primer magistrado se encuentra en el día lunes, delante del problema planteado el viernes, más complicado, pues las horas trascurridas han servido para definir mejor su naturaleza política. Hoy es una convicción pública inamovible que la posición del gabinete se reagravaría, en vez de despejarse, si se optase por resolver la crisis por la simple provisión de la cartera vacante. ¿Y sobre quién gravitarían las consecuencias de una solución que no satisfaga la expectativa? ¿Acaso sobre el Ministerio? Absolutamente nó, porque la opinión le tiene eliminado del cuadro de las influencias gobernantes vivas, con responsabilidades propias. Recaerían, únicamente sobre la presidencia, porque la crisis es políticamente de gobierno.

El comentario menciona al gabinete únicamente para comentar su fracaso y para reprocharle con dureza creciente la imposibilidad con que asiste á la complicación que asedia á la presidencia. Censúrasele que se quede quieto y silencioso en circunstancias en que sus deberes elementales le obligan á facilitar la acción del doctor Sáenz Peña, aconsejándole la renovación de su gabinete siquiera como un ensayo serio de retemplamiento de la opinión, evidentemente adversa, fría ó desorientada.

El juicio público se ha unificado, concentrándose en la persona del jefe superior de la Nación, á quien se le pide una actitud trascendental que abra cauces nuevos á la función gubernativa. Forzoso es aceptar y acatar ese criterio, que no ha de cambiarse con darle titular á la cartera acéfala.

De hoy en adelante, todo fracaso ministerial será esencialmente presidencial, atentos los términos en que los sucesos han planteado la ecuación. Los Ministros se extraviarán ó se esfumarán en los limbos de la inercia, con las nefastas repercusiones que en el orden económico, comercial y político tiene el gobierno insuficiente ó malo, pero no á su riesgo y peligro, sino á expensas de la personalidad del Presidente, por cuanto ellos han perdido todo su caudal de opinión y viven exclusivamente de la savia presidencial.

El ejemplo de desapego al puesto dado por el doctor Pérez, que todo el mundo reconoce y elogia, ha venido á imprimir mayor relieve á la adherencia de sus ex colegas á sus posiciones, y, consiguientemente, á hacer más resaltantes los favores presidenciales que los protegen, los cuales se traducen en desmedros del concepto del estadista que preside los destinos de la Nación.

Una simple integración del Ministerio produciría el aplazamiento por un tiempo más ó menos breve del desenlace de la complicación; pero el gobierno arrastraría una existencia enfermiza y precaria, con lesión enorme de los intereses generales y sin punto alguno para el primer magistrado, privado de las auras vivificantes de la opinión y agobiado por la plenitud de las responsabilidades del gobierno. El desvanecimiento del Ministerio responsable, lo recarga con las culpas ajenas, con mengua del régimen de la Constitución, la cual sabiamente no quiere que el jefe del Estado ocupe esa posición.

La descomposición del gabinete no procede, téngase presente, de la gestión financiera, ni del manipuleo parlamentario del presupuesto; no es imputable al doctor Pérez, ni, por lo tanto, es reparable por su reemplazo. La dimisión singular producida, es la palpitación de un estado bien definido del gobierno. Seguramente el ex director de las finanzas es el que menos ha influído en la situación creada. Insistimos en la observación, con el anhelo patriótico de concurrir á que el doctor Sáenz Peña domine el problema antes de resolverlo. Lo que hoy sería hacedero para él, acaso mañana le sería imposible.

El momento exige al gobernante que fije su pensamiento en el país, con la plena conciencia de su mandato constitucional. No son los partidos las primeras influencias para el gobierno en las horas actuales. Son los intereses generales, son las transacciones de todo género peculiares de las actividades mercantiles é industriales, es el régimen de la circulación monetaria, las voces nacionales que dominan en la demanda de la normalización de la vida gubernativa por la consolidación de una autoridad suprema colocada á la altura de las circunstancias. Los colazos de los malos años agrícolas pasados, las impresiones que quedan de la especulación de tierras y los efectos mundiales de la guerra de los Balkanes en los mercados del dinero, deben estar influyendo menos hoy en la contracción de los negocios argentinos, que la duda en el día de mañana que suscita la incertidumbre de la situación gris y sin orientaciones que gravita sobre los ánimos.

Si el Presidente Sáenz Peña conserva savia suficiente para gobernar—sobre cuya hipótesis no tenemos duda —la hora de probarlo es ésta ¿Cómo? Ensayando la formación de otro ministerio, que satisfaga á las exigencias de la opinión por su aporte intelectual y moral. Si una reconstrucción del P. E. de ese concepto no fuese posible—lo que rechazamos—nos encontraríamos frente á frente de la crisis presidencial, la que con todas sus contrariedades, sería mil veces preferible para la Nación y para el ciudadano que inviste el supremo mandato, que los tristes halagos de un mando que se debate agónicamente en la impotencia y en un desprestigio irredimible.

Ni más, ni menos, ese es el problema que el desgaste gradual del Ministerio ha creado al Presidente, desgaste cuyos efectos han llegado hasta él, compeliéndola á quemar sus naves, si fuese necesario, pero por sus manos y bajo el consejo de su propio albedrío. La complicación ha salido de la jurisdicción de los ministerios, penetrando, en demanda de solución, al despacho presidencial, dentro del cual tiene que ser desatada heroicamente por su jefe.

POR LA MUERTE Y POR LA VIDA

EL SERVICIO MILITAR Y EL FAMILIAR

Un paseo á la "Ponponnière" y al Instituto de Puericultura de Porchefontaine.

(Especial para LA PRENSA)

París, Febrero de 1913.

Esta mañana los vendedores de diarios corren por las calles de París, vociferando á gritos ediciones especiales. Se trata del veredicto del jurado, con la condena á muerte que pone sombrío punto final á la historia, un poco antigua ya, de los bandidos Bonnot, Garnier y Cía. Asunto que tan hondamente preocupó el año pasado, y al que hoy á penas acordamos atención superficial y pasajera. Está tan echado en olvido, como el de Cartouche ó el de Mandrín, de siglo y medio atrás. En París la historia pasa pronto!

Lo que sí conmueve ahora á nuestra población, es el advenimiento del excelente ciudadano Raimundo Poincaré á la Presidencia, y las primeras explosiones de su popularidad. Es una distracción¡ callejera.

Comparte con ésta, la pública preferencia, la necesidad de reforzar el efectivo del ejército francés, ante el aumento del efectivo alemán. Se trata de restablecer el servicio obligatorio de tres años, que poniendo bajo banderas tres clases, aumentaría nuestro ejército, en tiempo de paz, poco más ó menos en doscientos mil hombres.

Parece probable, sin embargo, que se reflexionará antes de imponer carga tan pesada á un país, en donde el servicio militar es rigurosamente obligatorio para todos. No se cree que la solución del asunto se encuentre por este lado. Alemania tiene 65 millones de habitantes, mientras que Francia cuenta sólo con 40. Luego, parece materialmente imposible que ésta pretenda luchar con aquélla en el terreno de los efectivos del ejército activo. Para que fueran equivalentes en ambos países, especialmente si Alemania resolviera un nuevo refuerzo—lo que puede hacer sin dificultad, dada la reserva numérica de población con que cuenta—sería menester el establecimiento en Francia del servicio de 4, 5 ó 7 años, es decir; una extenuación para intentar algo que es imposible y que, por añadidura, resultaría inútil.

El servicio de dos años responde perfectamente á las necesidades presentes, con sus 450.000 hombres que forman los cuadros del servicio activo y el millón de reservistas de que disponemos. Para conseguir el efecto real que nos proponemos, bastaría reforzar las guarniciones militares que, escalonadas, cubren la frontera del Este y acabar de constituir y organizar debidamente los cuadros de la reserva. Con 1.200.000 hombres es posible defenderse! Tanto más, cuanto que rebasando un cierto número, las maniobras y los mismos combates resultan sencillamente imposibles. No se puede movilizar, alimentar y lanzar al combate, en un espacio determinado, más que á un número limitado de tropas. Y, cuanto exceda á este número resulta un estorbo. No es, por lo demás la cantidad en lo que la ventaja reposa; es la calidad.

He aquí preocupaciones bien serias, que obligan á meditar. Es cierto que, el hecho de que hablemos de la guerra no la provocará. Europa ha hablado tanto y tanto de ella, durante los últimos meses, que le ha sobrado tiempo para meditar cuan monstruosa locura fuera una conflagración general! El espíritu y el corazón de las gentes sensatas se extremecen ante la idea de empujar hacia la muerte á multitudes, atareadas la víspera en la labor por la vida, en sus nobles ideales, bajo todas las formas del humano progreso. Yo encuentro esta pesadilla tanto más absurda, cuanto que vengo ocupándome, desde tanto tiempo atrás en trabajos diametralmente opuestos.

Acaba de fundarse, en efecto, en París, una asociación en extremo interesante y simpática, llamada "Unión de las Jóvenes de Francia", Sociedad que se propone como objeto de sus estudios, actividad y propaganda, la puericultura. ¡La puericultura! Todo un método luminoso, proyectando claridades sobre las sombras, ora de la hipocresía, ora de la ignorancia. La puericultura, una ciencia y un arte, que nos suministran los medios sencillos, de cuotidiana práctica, para hacer, por una higiene elemental, más hermosos y más fuertes á los niños nacidos y los que están por nacer. Ciencia y arte que nos enseña también cómo salvaremos á casi todos éstos de las enfermedades. La puericultura, en fin, es la que se fija como misión admirable, ante todo y después de la gestación, fortificar la vida y combatir la muerte!

La mortandad infantil puede ser tenida á raya con mucha mayor facilidad que la despoblación. Propagando los principios de la higiene infantil, es decir "haciendo puericultura práctica", se salvará mucha semilla humana, devolviendo al país, que tanto lo necesita, todo el grano fecundo que perecía hasta ahora en germen. La puericultura, bien comprendida por todos, y por todos bien practicada y aplicada, es lo que puede y debe aumentar el efectivo de los cuerpos de ejército; necesarios, tanto para las batallas que á diario hay que librar en los campos de la paz, como para las sangrientas, cuya amenaza no se ha esfumado todavía en el horizonte humano.

Una reacción marcadísima se está produciendo en nuestra juventud femenina. La Cruz Roja francesa socorre abnegada y generosamente á los heridos. Y, he aquí que otras obras surgen por doquier. De entre éstas, merece ser citada la Cruz Blanca, que dirige Mme. Brouteiles. Debido á esta institución ya no es sólo en torno de la camilla del herido ó de la cama hospitalaria donde rostros frescos irradian consuelo y alegría; es también en torno de la cuna donde forman admirables guirnaldas!

¡Grande y santa misión! Al lado del ejército de jóvenes, que prestan á la patria el servicio militar, ¿por qué otro ejército, el de las jóvenes, no se movilizaría, para hacer el servicio familiar?

Los hechos nos obligan á creer que esta idea flotaba de tiempo atrás en el ambiente. En efecto: al mismo tiempo que Mme. Veil Picard, la directora admirable de la "Ponponnière" y del Instituto de Puericultura—notables establecimientos situados en Porchefontaine, entre Versalles y París—creaba la "Unión de las Jóvenes de Francia", un alsaciano, de Estrasburgo, nos proponía una institución de esta índole, denominada "Servicio Familiar", á la que las jóvenes podrían ir, por turnos, para instruirse en el arte de dirigir una casa, en una "ponponnière"; y en un hospital, el de atender los enfermos, con lo que se encontrarían habilitadas, más tarde, para llenar en su hogar la triple y nobilísima misión de ama de casa, educadora y enfermera.

Sé muy bien que enunciar las dos ideas—educación de las jóvenes y puericultura — simultáneamente, es colocarse en un terreno delicado en extremo. En Francia, como en la Argentina, se tiene como norma de conducta el mantener á las jóvenes completamente apartadas del conocimiento íntimo y exacto de lo que serán mañana, de su misma razón de existencia, de su misión de grandeza, de su utilidad real en la humanidad.

La educación moderna es bonita; fuera injusto y torpe negarlo. Pero, convengamos en que el piano, la acuarela y el dibujo distan mucho de llenar una existencia; la ocupan sólo muy relativamente y nadie podrá juiciosamente afirmar que esos sean los fines reales de la especie. Es, por esto, que urge contar con un cierto número de mujeres eminentes, preparadas por una franca iniciación en su juventud, para el cumplimiento de los deberes de mujer; completos, es decir, también de aquéllos que conciernen á la esposa y á la madre.

Esta misión de esposa y de madre es, en realidad de verdad, la única y verdadera vocación femenina. Quizá no todas—por desgracia,—estén llamadas á desempeñar dicha misión; pero, aún éstas contarían, así, con un caudal enorme de fuerzas contra las tentaciones y, con otro, no menor, de energías para la lucha por la vida.

Un falso pudor detiene á las institutrices y educadoras en el dintel mismo, en la primera línea del capítulo de la vida, que se les antoja secreto. Que recuerden ellas cómo curiosidades no satisfechas empujan hacia la corrupción y la hipocresía. En este punto, como, por lo demás, en todos, pero en él especialmente, es preferible mil veces la luz pura y vivificante del día, que las falaces sombras del misterio.

La puericultura, con toda su sencillez y bella franqueza, ha de formar, en adelante, parte de la educación, de la joven moderna; mañana, madre de familia.

Por esto es que creo de interés señalar á los pensadores argentinos y á las mujeres eminentes que frecuentan la universidad de Buenos Aires, la "Unión de las jóvenes de Francia" y el Instituto de Puericultura de Porchefontaine.

He aquí el fin de la primera: 1.°, formar con diplomadas del Instituto de Puericultura de Porchefontaine (autorizado por la universidad de París), ó con diplomadas de sus filiales, auxiliares capaces de secundar á los médicos y al personal de los establecimientos de protección á la infancia; cunas, jardines infantiles, asilos, expendios de leche, gota de leche, etc., tanto de carácter público como privado; 2.°, valiéndose de personas instruídas y de escasos recursos, formar un personal escogido y, especialmente, preparado para montar guardias, cerca de los niños enfermos; 3.°, proveer á cuánto sea necesario para la propaganda y aplicación efectiva de los principios de la higiene infantil.

¿No es cierto que en todo esto hay con qué tentar actividades, para las que el patinaje, los "flirts", las conferencias y los tes no representan el ideal supremo, y para ocupar, cuando menos, el tiempo que los compromisos de la moda no embarguen?

Pero, ¿qué es el "Instituto de Puericultura" llamado á expedir los diplomas de las jóvenes auxiliares? Algo hermoso, tan hermoso, que recibe un pedido constante de sus planes, su eminente directora, Mme. Veil Picard. Entre los solicitantes más ilustres, séame permitido citar al doctor Widal, para remitirlos al director de la Asistencia Pública de Buenos Aires, á requisición de su actual director.

Voy á presentaros el Instituto en cuestión y junto con él á la "Ponponnière", que le sirve de campo de experimentación.

Ayer, precisamente, tuve el placer de acompañar allí á un miembro de la Sociedad de Beneficencia de Buenos Aires: la señorita Aguirre, y, lo reconozco, me sentí dichoso al poder mostrarle que la beneficencia privada de París puede, á veces, llenar una misión tan bella y fecunda, como la desempeñada á maravilla por la aristocracia femenina de la Argentina.

Empecemos por la "Ponponnière", ya que es el campo de experimentación, y, por así decirlo, el laboratorio viviente del Instituto de Puericultura. Ella fué la que primero se fundó, tiempo ha.

Está en las cercanías de Versalles en una llanura ó planicie, en la que los árboles abundan, rodeando alegres "villas", desarticuladas del establecimiento central, del que las separan vastos jardines. Allí encuentran asilo madres pobres. Basta con que sean "madres" y "pobres", sin que se tenga para nada en cuenta su estado civil ni su credo religioso. Madres que infinitamente dichosas, de no tener que entregar pedazos de sus entrañas á la asistencia pública, llenan en medio de una paz completa y feliz su papel fecundo de nodrizas. Se las guarda allí durante dos años; perfectamente alimentadas, vestidas y abrigadas. Se les da además 35 francos por mes, sin imponérseles otra obligación que amamantar á un segundo niño, que otras madres, menos afortunadas, confían á la "Ponponnière", institución lactaria modelo y "gratuita".

Vela por el buen funcionamiento de "Ponponnière", una guardia cuotidiana médica, que cuida de todos los detalles concernientes á la salud de la encantadora población.

Merece, asimismo, especial recuerdo, la educación mental y moral de las madres, lo mismo que su entrenamiento, como amas de casa. De modo que, cuando salen del benéfico asilo, esas pobres mujeres, ora caídas, ora seducidas, y siempre abandonadas, han salvado á sus hijuelos, y con ellos á los de varias compañeras en la misión, siempre augusta, de la maternidad. Tienen además, un pequeño peculio; han recuperado el gusto por la vida y por los trabajos humildes.

¿No es cierto que se trata de una obra bella, simpática y humana?

Mme. Veil Picard, creyó deber ampliarla y hacerla fructificar todavía más. Y pensó en la fundación del Instituto de Puericultura.

A este fin hizo construir un pabellón modelo, anexo á la "Ponponnière", con todos los servicios perfectamente aislados, en los que madres é hijos viven en las más perfectas condiciones exigidas por la higiene moderna.

Ocupan el primer piso los cuartos de las "stagiarias", que siguen los cursos del instituto, por series de á ocho. Un alegre comedor, una hermosa cocina, donde ellas mismas preparan las comidas, una sala de clases y exámenes, un laboratorio y un pequeño museo, completan la instalación.

De ocho en ocho, las alumnas de nuestras escuelas normales superiores de institutrices—el instituto está autorizado, como he dicho ya, por la universidad de París, y fué el ministro de Instrucción Pública quien lo inauguró—las alumnas de la Cruz Blanca y sociedades similares, las señoritas del gran mundo, afiliadas á la "Unión", van á hacer allí una residencia de diez días, concluídos los cuales, y previo un examen, se les expide un diploma de maestras de "stage".

En rigor, bastan ocho días para adquirir las nociones elementales necesarias. Cada joven "stagiaria" se ocupa, como una pequeña mamá, de un niño.

Tal es el principio, en sus líneas generales, del funcionamiento del Instituto de Puericultura: es, como se ve, la acción puesta al servicio de la teoría, y ésta dilatando el campo de aquélla.

La inauguración tuvo lugar el año pasado, y ya resulta pequeño el edificio. Mme. Veil Picard no puede atender todos los pedidos que se le dirigen. Bien pronto habrá que volver á construir y no en pequeño.

Buenos Aires, bastante afortunada para poder construir edificios nuevos y grandiosos, con todos los elementos que la experiencia y la prosperidad suministran; Buenos Aires tan simpáticamente apasionada del progreso en general y del de las ciencias médicas en particular, puede dar á la Argentina, en enormes proporciones, lo que, en pequeño han realizado la "Ponponniere" y el "Instituto de Puericultura".

Ningún empleo más bello, de la inteligencia y de la riqueza, que el alivio del infortunio, ayudando á la vigorización y expansión de la vida!

Víctor Mercante

LA SEMANA TEATRAL

"Tabaré"—"La tirana"

(Especial para LA PRENSA)

Madrid, 3 de Marzo de 1913.

El estreno de la ópera "Tabaré" en el teatro Real ha tenido todas las apariencias de gran acontecimiento artístico. En realidad, sólo ha sido una nueva prueba de la voluntad tenaz y heroico espíritu luchador de don Tomás Bretón, que no ceja en su propósito de entronizar en el Real, definitivamente, la ópera española, sin que bastes á desalentarle la falta de ambiente, la pasividad de los poderes públicos, el desvío de las gentes, la tácita hostilidad de la empresa, y, desde luego, la enemiga de los cantantes que no se dijera sino que al cantar en español realizaban un acto de caridad, una obra de misericordia, un sacrificio generoso.

Hasta el último de los coristas parece que le hace señalado favor al maestro Bretón con tomar parte en la interpretación de su obra, y aun se da el caso, por sensible que esta confesión me sea, de que los pocos artistas italianos que trabajan en "Tabaré"—la tiple Crestani, el tenor Buroni, el bajo Massini Pierali—pongan más ardimiento que los compatriotas del mismo. Será un dolor; pero es así. Y si esto ocurre en pleno buen éxito, ¿qué sería, de haber tenido el compositor la desgracia de fracasar en su tarea?

Soy de los que prefieren nuestra zarzuela tradicional — desde "La selva sin amor" hasta "La Marsellesa", y desde "El jardín de Falerina" hasta "Pan y toros"—á las concepciones solemnemente empaquetadas y gravemente aburridas de los imitadores de la ópera extranjera. Más discreto que el intento de amoldar nuestra música á los cánones exóticos, me parecería perfeccionar los medios de expresión de su ingenua y hermosa tradición zarzuelera. Soy, en fin, de los que prefieren siempre el madrileñismo del Bretón de "La Verbena" y su ingenuo lirismo de "La Dolores", al Bretón sabio y campanudo de "Raquel" y de "Los amantes". Esto no ha de impedirme, sin embargo, reconocer, como ha reconocido el público, la perfecta y bella armonía del conjunto de "Tabaré", ni menos sus inspiraciones parciales. Así, el concertante y las danzas del primer acto, un dúo del segundo, y principalmente la plegaria de Blanca y su otro dúo con Tabaré, en el acto último, son fragmentos admirables, que dignamente pueden figurar entre lo mejor que Bretón escribiera.

Don Tomás no ha improvisado, ciertamente, el argumento de su ópera. Concibió la idea de escribirla hace veinte años, y en el prólogo que llevará el libreto impreso de "Tabaré" lo explica. Fué allá en los tiempos en que el insigne poeta Zorrilla de San Martín era ministro del Uruguay en España. Bretón, encariñado desde entonces con el poema, soñaba en musicarlo. Un escrúpulo le detenía: el de serle extraño el ambiente de la obra. Con posterioridad, el conocido crítico dramático, Enrique Frexas, alentó al compositor á persistir en su propósito. Finalmente, la noble é infructuosa tentativa de Goula, cuando llevó óperas españolas á vuestro teatro Colón, facilitó á Bretón el medio de conocer la América del Sur, á la cual debe tantas gratitudes. Pero dejémosle al propio músico de "Tabaré" la palabra:

"Bien sabía yo, dijo Bretón, que la ciudad de Buenos Aires, para el efecto que deseaba, presta poco; que, á pesar de su extensión y grandiosidad, más parece una metrópoli europea que lo que se creería ver en una metrópoli americana; pero surcar el Océano, ya era mucho; contemplar las espléndidas costas del Brasil era más, y la escala en Santos (y, al regreso, en ésta y Río de Janeiro), con la flora virgea y lujuriante que la embellece, era casi, casi, cuanto se podía desear para impresionar retina, cerebro y alma.

"Desde Buenos Aires escribí á don Juan Zorrilla de San Martín, que residió en Montevideo, comunicándole mi propós

BOLETIN TELEGRAFICO DEL EXTERIOR, DE LAS PROVINCIAS Y TERRITORIOS

VIA COLON

LA GUERRA EN LOS BALKANES

CONTINUA EL BOMBARDEO DE SCUTARI

La nota de las potencias

TRIUNFO DIPLOMATICO DE AUSTRIA

DIVERSAS INFORMACIONES

CETIGNE, Marzo 30—Un informe oficial recibido por el gobierno, anuncia que los servios y montenegrinos reanudaron ayer el bombardeo de Scutari, con gran violencia. Las fuerzas sitiadoras extreman sus esfuerzos para obtener la caída de la plaza á la mayor brevedad posible.

CONSTANTINOPLA, Marzo 30 — El ministerio de Guerra telegrafió al general Essad bajá, comandante de Scutari, la orden de autorizar la salida de los no combatientes, de acuerdo con el pedido formulado por las potencias.

PARIS, Marzo 30—El ministro de Relaciones Exteriores, M. Pichón, y el ministro de Marina, M. Baudín, celebraron una conferencia esta mañana, con objeto de estudiar en qué forma ha de participar Francia en la demostración que preparan las potencias para inducir á Montenegro á plegarse á sus decisiones.

PARIS, Marzo 30—Telegrafían de Belgrado que la prensa servia se manifiesta muy irritada por la nota de las potencias, que exige la suspensión del bombardeo de Scutari y el retiro de las tropas servias y montenegrinas, de los distritos que han de formar parte de Albania.

Causó una sorpresa poco grata la participación de Rusia en el paso dado por las potencias, pues hasta el último momento se creía que el gobierno ruso negaría su cooperación, y defendería la causa de los eslavos contra las pretensiones albanesas.

En los círculos políticos de Belgrado se considera la intervención de las potencias como un triunfo diplomático de Austria-Hungría.

BERLIN, Marzo 30 — La "Norddeutsche Allgemeine Zeitung", órgano oficioso, recomienda á Montenegro que suspenda el bombardeo de Scutari sin pérdida de tiempo.

Dice que el gobierno montenegrino haría bien en no abrigar ilusiones. Debe saber que reina el más perfecto acuerdo entre las potencias, con respecto á Scutari y Albania.

Todos los gobiernos están decididos á proceder con energía para hacer respetar sus resoluciones.

BELGRADO, Marzo 30—Hoy por la mañana llegó á esta capital el primer tren con heridos procedentes de Andrinópolis.

Los heridos refieren que los combates librados en los últimos días del sitio fueron los más terribles habidos desde el comienzo de la guerra. Tanto los servios y búlgaros como los turcos sufrieron enormes bajas. La toma de la plaza es debida, sobre todo, á la perseverancia de las tropas servias y á la habilidad y perspicacia de sus jefes.

CONSTANTINOPLA, Marzo 30 — Esta mañana se reanudó el combate entre turcos y búlgaros en Buyuk Chemedye. El combate continúa y es muy violento, pero se ignoran los pormenores de la acción.

CONSTANTINOPLA, Marzo 30 — Los embajadores de las potencias se reunieron hoy para discutir la nota colectiva que deben remitir á las potencias y á la Sublime Puerta.

La entrega de la nota se efectuará mañana.

CONSTANTINOPLA, Marzo 30 — El comité del partido Unión y Progreso se encuentra en una situación muy crítica. Aumenta la hostilidad de la opinión pública hacia ese comité, cuya impopularidad se acentúa por momentos.

ATENAS, Marzo 30—Los diarios de esta capital anuncian que, una vez terminados los funerales del difunto soberano, el rey Constantino establecerá su residencia en Salónica hasta que haya terminado la guerra.

LONDRES, Marzo 31 (4 a. m.)—Los diarios de esta mañana aseguran saber que Montenegro contestará, hoy ó mañana, á la nota de las potencias, y que se negará á suspender el bombardeo de Scutari y á levantar el sitio.

LONDRES, Marzo 30 — Un telegrama de Malta dirigido al "Daily Mail" anuncia que el crucero británico Dartmouth" zarpó hoy para el Oriente, y que otros buques de guerra se preparan para partir con el mismo destino.

ESTADOS UNIDOS

LA CATASTROFE NORTEAMERICANA

CONTINUAN BAJANDO LAS AGUAS

EL MINISTRO CARRISON EN DAYTON

Temores por el violinista Isaye

LAS VICTIMAS EN ALGUNOS PUNTOS

GRAN CRECIDA DEL RIO OHIO

POBLACIONES AMENAZADAS

OTRAS NOTICIAS

WASHINGTON, Marzo 30 — Anúnciase que llegó á Dayton el ministro de Guerra, Mr. Garrison, quien inmediatamente informó al presidente Wilson sobre la situación en esa ciudad y las necesidades más urgentes. Pidió el envío de mayor cantidad de víveres y tiendas para alojar á las personas sin hogar.

Se teme por la suerte del notable violinista Ysaye, que se encontraba en la región azotada por la inundación y hasta hoy no se tienen noticias de él. Tocó en un concierto en Milwaukee el 22 del presente y después abandonó ese lugar acompañado de un hijo suyo de 25 años de edad. Esa es la última noticia que tiene su esposa, que se encuentra afligidísima en Nueva York.

NUEVA YORK, Marzo 30 — Según las últimas noticias de Pittsburg, la situación en la parte occidental del estado de Pensylvania ha mejorado. Los ríos bajan rápidamente y el servicio ferroviario se normaliza paulatinamente.

El río Ohio sigue subiendo é inundando todas las ciudades próximas á sus riberas. Los habitantes han sido notificados del peligro y huyen apresuradamente de la zona.

En Cincinnati y demás ciudades cercanas la devastación es muy grande. El río Mississippi amenaza desbordarse, lo que significaría un desastre enorme para una extensísima zona.

Según las últimas informaciones, la nómina de los muertos demuestra que en el primer momento se exageró mucho á ese respecto. Oficialmente se sabe que en Dayton hubo ciento cincuenta; en Columbus, ciento treinta; en Hamilton, noventa; en Chillicothe, ciento ochenta y cinco, y en Middletown, ciento cuarenta y cinco. En la misma proporción están reducidas las cifras indicadas para las otras ciudades que en el primer momento se creyó que habían perecido todos sus habitantes.

La Cruz Roja recibió quinientos mil dólares para distribuir entre los damnificados. La ciudad de Nueva York remitió también cuatrocientos treinta y seis mil dólares.

Anúncian de Dayton que los comerciantes de esa ciudad visitaron hoy por primera vez sus comercios después de la catástrofe y muchos de ellos se manifiestan contentos por no haber sido sus pérdidas mucho mayores, aunque la mayoría perdieron todo y se declaran completamente arruinados.

NUEVA YORK, Marzo 30 — Comunican de Indianápolis que el gran circo Hagenbeck y Wallace que tenía su campamento de invierno cerca de Paru, en ese Estado, quedó completamente destruído y perdió la mayor parte de sus animales.

La mayoría de los leones, tigres, leopardos, elefantes y más de trescientos caballos perecieron ahogados cuando empezó la inundación. Después muchos de los restantes se dispersaron; los elefantes peleaban enfurecidos y tres de ellos huyeron sin conocerse su paradero. Los únicos animales que se salvaron fueron los osos y monos, cuyas jaulas flotaron.

Las pérdidas son muy grandes.

NUEVA YORK, Marzo 30—La comisión de socorros de Omaha, anuncia que los millares de personas que quedaron sin hogar á raíz del gran tornado que asoló esa ciudad fueron provistos de carpas y tienen víveres y ropas suficientes. De San Luis recibieron cuatrocientas tiendas de campaña y llegaron dos compañías de soldados del ejército para vigilar las ruinas é impedir los robos. En esa ciudad el número de los muertos fué de 115 y 323 heridos.

Ligeramente averiadas quedaron más de mil casas, destruídas 822 y en estado ruinoso 2 100. Las pérdidas generales en las propiedades se estiman en ocho millones de dólares.

NUEVA YORK, Marzo 30—Anúncian de Columbus que el gobernador del Estado de Ohio, recibió un telegrama en el que se le anuncia que el río Ohio está con una altura de sesenta y ocho pies, lo que significa una crecida sin precedentes, y sigue subiendo.

No se ha confirmado el rumor de que en Portsmouth el principal barrio comercial esté ardiendo á consecuencia de un violentísimo incendio.

La ciudad de Gallipolis está completamente inundada. El gran edificio de la compañía de teléfonos se derrumbó esta tarde.

WASHINGTON, Marzo 30—El presidente Wilson recibió esta tarde un telegrama de Cincinnati en el que el comité de socorros de esa ciudad solicita el indulto de Mr. Patterson, reo convicto como presidente de la Sociedad Nacional de Cajas Registradoras de Dayton, de graves infracciones contra la ley Sherman, sobre los trusts. El presidente del comité de socorros declara que el millón de habitantes pobladores del valle del Miami se adhieren á esta petición en vista del heroísmo y actividad extraordinaria desplegados por Patterson en la obra de salvamento.

Se asegura que Mr. Wilson accederá, recomendando al ministro de Justicia la causa contra Patterson.

NUEVA YORK, Marzo 30—Comunican de Chicago que las inundaciones afectan siete millones de acres sembrados con trigo, y todo indica que producirán daños de importancia en los sembradíos. Se teme, sobre todo, el efecto de los fuertes calores después de que las aguas se retiren, pues es probable que la hierba mala se desarrolle mucho, y que el trigo sea de un peso específico muy bajo.

A pesar de esos temores, el mercado de trigos se mantiene flojo, y ayer hubo una baja de un centavo oro por bushel.

NUEVA YORK, Marzo 30—Un telegrama recibido de París dice que el célebre astrónomo Camille Flammarion, atribuye las inundaciones en los Estados Unidos á la evolución de la tierra y opina que tienen el mismo origen que los fenómenos sísmicos.

Se ha comprobado que los grandes lagos se hunden hacia el Sudoeste, y hoy quienes opinan que dentro de cinco siglos, el lago de Michigan se unirá al Mississippi por los ríos Desplaines é Illinois.

ENTREVISTAS CON PERSONAJES URUGUAYOS

NUEVA YORK, Marzo 30 — El "New York Herald" publica una entrevista con el señor Saturnino Rivas, presidente del Banco Hipotecario Uruguayo, quien explicó el mecanismo de las cédulas hipotecarias. En los Estados Unidos no se conocen tales cédulas.

El señor Rivas conferenciará con los principales banqueros neoyorkinos.

Se encuentra igualmente en esta ciudad, el señor Nelson Wisner, director de las pesquerías uruguayas, quien compra materiales para su repartición. Entrevistado, declaró que el gobierno uruguayo, muy progresista, resolvió adoptar el sistema norteamericano para conservar el pescado en las aguas de la República y prevenir la extinción de ciertas especies.

EL BANQUERO MORGAN EN ESTADO DESESPERADO

NUEVA YORK, Marzo 30 — Telegrafían de Roma, que continúa agravándose por momentos el estado del conocido millonario Mr. Pierpont Morgan.

Hoy se publicó un boletín firmado por el médico italiano doctor Bastianelli y los norteamericanos doctores Starr y Nixon, quienes llegaron ayer á Roma, procedentes de Nueva York. Dice el boletín que el enfermo se encuentra en un estado desesperado. El estómago no funciona y no acepta ni aun agua.

La embajada en Londres

WASHINGTON, Marzo 30 — Anúnciase que el doctor Page aceptó el puesto de embajador en Londres, que le ofreció el presidente Wilson.

ESPAÑA

LA ALIANZA INTERNACIONAL

Datos comerciales

MADRID, Marzo 30—Algunos diarios de esta capital continúan tratando el asunto de las alianzas internacionales, por lo que á España se refiere, cuestión que se ha planteado últimamente, á consecuencia del protectorado de España en Marruecos.

Estudia la prensa diversos puntos relacionados con las conveniencias de España, de inclinarse á la triple entente ó á la triple alianza. Uno de los diarios publica hoy datos comerciales de interés, por lo que respecta á este asunto.

Las relaciones comerciales de España con la triple alianza, son las siguientes:

Importa á Alemania 137 millones de pesetas y exporta 61 millones; importa á Italia 40 millones y exporta 17 millones, y á Austria importa 10 millones y exporta 7.

Con la triple entente, las relaciones son éstas:

Importa á Inglaterra 168 millones de pesetas y exporta 236 millones, y á Francia importa 164 millones y exporta 280 millones.

Además, en negocios españoles se encuentran invertidos capitales ingleses por valor de 19 millones de libras esterlinas, y capitales franceses por valor de 3.000 millones de francos.

A juzgar por estos datos comerciales, las relaciones de España con la triple entente son mucho más intensas que con la triple alianza, de donde deducen los diarios que los lazos económicos muestran claramente cuál debe ser la conducta de España, en lo que respecta á esta delicada cuestión internacional.

EL ASUNTO DEL VAN DER GOES

VENTA ANULADA

MADRID, Marzo 30—El diario de esta capital, "El Imparcial", publica en su edición de hoy una carta del señor Pablo Bosch, representante del duque de Alba, dirigida al señor Lázaro Galdeano, en la que se ocupa del cuadro de Van der Goes, de Monforte, que se pretendía vender á Alemania.

Dice la carta que la fundación de Rodrigo Castro en Monforte realizó la subasta del cuadro aludido, sin permiso del patrono de aquélla, duque de Alba. Resultó mejor postor en la subasta un príncipe alemán, cuyo nombre se oculta, quien ofreció por la valiosa obra de arte la suma de un millón ciento ochenta mil francos, anticipando como garantía, cincuenta mil francos.

El duque de Alba, cuando tuvo conocimiento de la subasta, fundándose en que se había llevado á cabo sin su autorización, anuló la venta, por lo que al patronato se refiere; pero para la anulación definitiva ha de entregarse al comprador el doble de la garantía indicada.

Agrega la carta que la actitud del duque de Alba obedeció á su deseo de que la artística obra no saliese de España.

La suscripción iniciada en esta capital para adquirir el cuadro, aumenta considerablemente, contándose en que se llegará á reunir la suma en que aquél ha sido valorado.

EL MINISTRO DE FOMENTO EN MALAGA

Inauguración de un puente

MADRID, Marzo 30— Comunican de Málaga que esta mañana llegó á la ciudad el ministro de Fomento, señor Villanueva, quien fué recibido por las autoridades civiles y militares, comisiones de los centros y sociedades, y una numerosa concurrencia.

En el gobierno civil se realizó poco después de la llegada una recepción oficial, que resultó brillantísima.

A primera hora de la tarde, el ministro, acompañado por el diputado á Cortes, señor Armiñán, las autoridades y numerosas comisiones, asistió á la inauguración del nuevo puente construído sobre el río Guadalmedina, que lleva el nombre de aquel diputado.

Con motivo del acto, pronunciaron discursos el señor Villanueva y el señor Armiñán, quienes fueron aplaudidísimos.

Terminada la inauguración, el ministro inspeccionó las obras del pantano, que se construye en el lugar denominado el Agujero, obras que se consideran de gran importancia para la ciudad andaluza.

Las autoridades y el vecindario han tributado entusiastas demostraciones de agasajo al ministro y á sus acompañantes.

VORAZ INCENDIO

Un millón de pesetas de pérdidas

MADRID, Marzo 30 — Telegrafían de Santander, que en la madrugada de hoy estalló un voraz incendio en los almacenes establecidos en el muelle de Maliaño, frente á la estación central del ferrocarril de la costa.

El fuego adquirió en pocos momentos colosales proporciones; de toda la ciudad se divisaban las grandes llamas y la humareda. Los bomberos que acudieron poco tiempo después de iniciado el fuego, se declararon impotentes para extinguirlo, circunscribiendo sus trabajos á impedir la propagación.

Comenzó el fuego en un almacén de vinos, propagándose inmediatamente al depósito de cerillas establecido en la calle Castilla número 2, en donde había gran existencia de fósforos. Las llamas alcanzaron al garage del señor Corcho, situado junto al depósito y más tarde á otro almacén de vinos.

Se evitó que el incendio alcanzara al depósito de la compañía de maderas establecido también en el muelle junto á aquellos edificios.

Después de muchas horas de tenaz lucha por parte de los bomberos, se logró localizar el fuego, quedando destruídos casi todos los edificios arriba mencionados. Además el fuego destruyó una importante cantidad de fósforos; 5.000 bocoyes de aceite; 1.200 sacos de azúcar y cebada; dos automóviles y muchos bocoyes de alcohol.

Las pérdidas materiales ascienden á un millón de pesetas.

Afortunadamente no hubo que lamentar desgracias personales.

CATOLICOS Y ANTICLERICALES

MADRID, Marzo 30—En los centros de ideas avanzadas de esta capital, es objeto de comentarios la suspensión del "meeting" anticlerical que debía celebrarse hoy en el Frontón. Dícese que la suspensión se debe á que el gobierno ha intervenido con objeto de evitar incidentes por parte de los católicos.

El conde de Romanones, hablando acerca de este asunto, dijo que ni él ni los ministros intervinieron para que no se celebrase el "meeting", y que si éste no se llevó á cabo fué debido, según los informes que posee, á que el dueño del Frontón, se negó á cederlo, temiendo que se promoviesen desórdenes.

MADRID, Marzo 30 — Telegrafían de La Coruña, que en el teatro Pardo Bazán de aquella ciudad, se celebró hoy el anunciado "meeting" anticlerical, al que asistieron numerosos elementos políticos de los partidos avanzados.

Se pronunciaron fogosos discursos en defensa de la libertad de conciencia y se atacó al gobierno por la tibieza con que lleva á cabo sus proyectos democráticos.

Durante el acto reinó el mayor orden.

Coméntase el hecho de que el "meeting" coincidió con la inauguración de la iglesia de Santa Lucía, acto que resultó brillantísimo.

Las precauciones adoptadas por las autoridades en previsión de choques entre católicos y anticlericales, resultaron inútiles.

TREN DESCARRILADO

MADRID, Marzo 31 (5.30 a. m.)—Telegrafían de Bilbao que el tren rápido que salió esta noche de aquella ciudad, ha descarrilado en las cercanías de la estación Dos Caminos.

Faltan detalles respecto al accidente.

Se han enviado socorros.

Accidente ferroviario—Varios heridos

MADRID, Marzo 30 — Telegrafían de Sevilla, que esta noche, en las cercanías de la estación de Tocina, debido á un error del guarda agujas, el tren correo chocó con varios vagones que se hallaban en una de las vías.

Entre los pasajeros se produjo gran pánico.

A consecuencia del accidente, resultaron heridos el fogonero y nueve pasajeros.

Poco después de conocido el accidente, los heridos llegaron á la estación indicada.

Escena emocionante—Suicidio de un cajero

MADRID, Marzo 30—Esta noche, en momentos en que salía de la jefatura superior de policía, el jefe señor Méndez Alanís, se le acercó el señor Joaquín Aramburu, quien haciendo uso de un revólver, se suicidó, disparándose dos tiros en la cabeza.

El jefe de policía no pudo evitar el suicidio, que le produjo gran impresión, por las circunstancias en que se realizó.

El suicida era cajero de una sociedad de seguros, y había sido denunciado á la policía por estafa.

En la Academia de Bellas Artes — Recepción de un escultor

MADRID, Marzo 30—Con la brillantez acostumbrada, se celebró esta tarde la recepción en la Academia de Bellas Artes, del escultor Trielles.

Este pronunció un discurso atacando en términos enérgicos el modernismo en el arte.

Presidió el acto el ministro de Instrucción Pública, señor López Muñoz.

El nuevo académico fué aplaudidísimo.

Exposición obrera—Brillante inauguración

MADRID, Marzo 30 — Comunican de Sevilla, que esta tarde se procedió con gran solemnidad á la inauguración de la exposición obrera, fiesta que resultó brillantísima.

Asistieron las autoridades civiles y militares, muchas comisiones de los centros obreros y una compacta muchedumbre. El arzobispo, monseñor Almaraz, pronunció un discurso elogiando á los obreros sevillanos por su laboriosidad y habilidad, y manifestó que á la vista de los trabajos presentados, queda desmentida la leyenda de la pereza andaluza.

Terminada la inauguración, las autoridades fueron obsequiadas con un "lunch".

Los diversos departamentos de la exposición han sido objeto de entusiastas elogios por el numeroso público que los visita.

Efectos de una tormenta

MADRID, Marzo 30 — Comunican de Valencia que el ingeniero que ha realizado la visita de inspección á los campos de la zona de Alginet, sobre los cuales descargó hace pocos días una fuerte tormenta de piedra, ha emitido informes según los cuales las pérdidas causadas por aquel temporal se pueden calcular en un millón de pesetas.

Gran número de agricultores se encuentran arruinados.

Emigración á Sudamérica

MADRID, Marzo 30 — Comunican de La Coruña que zarpó esta tarde de aquel puerto para los de Sudamérica un trastlántico alemán á bordo del cual se embarcaron numerosos emigrantes.

El movimiento emigratorio persiste con la misma intensidad que en los últimos meses del año último.

Estado satisfactorio del rey

MADRID, Marzo 30 — El rey Alfonso se encuentra completamente restablecido, hasta el punto de que esta mañana pudo asistir á la misa celebrada en la capilla de Palacio.

Por la tarde paseó en automóvil por esta capital, siendo objeto de afectuosas demostraciones por parte del pueblo.

Fatal accidente — Ingeniero muerto

MADRID, Marzo 30 — Comunican de Valencia que en el pueblo de Barrucio, ocurrió hoy un sensible accidente.

El ingeniero Félix Montalvet, bajaba á una de las minas de la zona, y la jaula en que iba se desprendió cayendo desde considerable altura.

A consecuencia del golpe sufrido, el ingeniero falleció, siendo su cadáver sacado de la galería por varios mineros.

El gran duque de Oldemburgo — Llegada á Valencia

MADRID, Marzo 30 — Telegrafían de Valencia que esta tarde llegó á bordo del yate Lensalms el gran duque reinante de Oldemburgo, Federico Augusto, acompañado de su esposa Isabel.

Fueron recibidos por el cónsul, algunas autoridades y caracterizadas personalidades valencianas.

Esta tarde recorrieron la ciudad en automóvil.

El tratado franco-español — Ratificación próxima

MADRID, Marzo 30 — El gobierno acordó en el consejo de ministros celebrado ayer, que el martes próximo firme el rey Alfonso el tratado franco-español sobre Marruecos.

Seguidamente los dos gobiernos procederán á los trámites para la ratificación del mismo.

Temporal en Sevilla — Barrios inundados

MADRID, Marzo 30 — Dicen de Sevilla que á consecuencia de la lluvia torrencial que reina desde hace tres días, el río Guadalquivir aumentó considerablemente el caudal de sus aguas y hoy se desbordó inundando los barrios bajos.

El Prado de Santa Justa se anegó totalmente inundándose las casas para obreros que en aquel sitio se construyen.

Los bomberos trabajan en la operación de desagüe.

ITALIA

EL AÑO DE CONSTANTINO

PROGRAMA DE FESTEJOS

LAS CEREMONIAS DE HOY

ROMA, Marzo 30—Se iniciaron hoy con gran solemnidad, los festejos en celebración del XVI centenario del edicto del emperador Constantino.

Con este motivo todas las ventanas de la plaza Rusticucci y de las calles del barrio nuevo, fueron adornadas con grandes colgaduras coloradas y ricos tapices.

En la cripta del papa Melquiades, en la catacumba de Santa Domitilla, lujosamente engalanada é iluminada, se realizó la ceremonia inaugural, rezándose una misa grande. Pontificó monseñor Duval.

Después de la misa, la concurrencia que era muy numerosa y selecta, se trasladó á la cripta de San Severino, en donde el profesor Marucchi dió una conferencia arqueológica, recordando al mismo tiempo, que la fiesta actual es la primera celebrada en memoria de los mártires que derramaron su sangre generosa preparando el triunfo de los ideales cristianos.

El conferenciante ilustró á continuación los recuerdos de los primeros secuaces de Cristo existentes en las catacumbas, y ensalzó el edicto de Constantino, en virtud del cual Roma recobró la importancia perdida con el derrumbamiento del imperio de Occidente, y fué luego el faro hacia el cual se concentran, en comunión espiritual, cientos de millones de almas.

Por la tarde se efectuó la solemne procesión eucarística que partió de las catacumbas de Santa Domitilla y llegó hasta las de San Calixto, en donde había sido erigido un altar sobre el cual se colocó el santísimo sacramento que había sido llevado por monseñor Duval, que encabezaba la procesión, seguido á corta distancia por el cardenal Cassetta, que vestía ataviós pontificales y estaba rodeado de numerosos obispos y canónigos.

La procesión estaba formada por más de 30.000 personas, entre las cuales figuraban numerosas corporaciones religiosas, comitivas de peregrinos y asociaciones católicas con sus banderas.

Ante el altar de San Calixto fué rezada una misa grande y se cantó el Tantum Ergo; luego el cardenal Cassetta impartió á todos los presentes la bendición de Pío X.

La procesión, acto inmediato, recorrió la calle Appia y llegó hasta la antigua basílica de San Sebastián, en donde fué celebrado un tedéum é impartida por el cardenal mencionado otra vez la bendición papal.

Por último, la procesión se dirigió á la basílica de San Juan, en Laterano, inaugurándose, con gran solemnidad una lápida dedicada á Pío X, en recuerdo de los trabajos que se efectúan para la reparación de dicho templo, los que fueron y son costeados, en gran parte, por el Papa.

En esta ceremonia hizo uso de la palabra monseñor Lafontaine, quien tributó grandes elogios al Sumo Pontífice, formulando votos por su prosperidad y ensalzando la importancia de los festejos inaugurados.

Los diarios locales, al publicar la crónica de los festejos, añaden que fueron presenciados por un público enorme, no habiendo ocurrido incidente alguno digno de mención y poniendo de relieve que la jefatura de policía local había tomado las medidas más severas para garantizar la perfecta conservación del orden.

LAS FIESTAS DE HOY EN SPEZIA

BOTADURA DEL "ANDREA DORIA"

INTERESANTES DETALLES DEL ACTO

Calurosas manifestaciones á los soberanos

DISTINCION AL GENERAL FARA

ROMA, Marzo 30—Telegramas de Spezia refieren que aquella ciudad amaneció completamente embanderada con motivo de los festejos que deben de realizarse en celebración del lanzamiento del dreadnought "Andrea Doria".

Los soberanos llegaron á las 9.30 y fueron recibidos en la estación por el duque de los Abruzos, los ministros de Marina y de Relaciones Exteriores, vicealmirante Cattolica y marqués de San Giuliano; el presidente de la Cámara, hon. José Marcora; el subsecretario de Marina, hon. Bergamasco; el subsecretario de Hacienda, hon. Cimati, la mayor parte de los senadores y diputados de la región, los alcaldes de Génova y Spezia, numerosos jefes superiores de la armada y del ejército y un público enorme, entre el cual figuraban las más caracterizadas personalidades locales.

En medio de calurosas manifestaciones de simpatía, los soberanos se dirigieron acto inmediato al arsenal, en donde el rey, acompañado por el duque de los Abruzos, pasó revista á un batallón de infantería y las secciones de ciclistas y automovilistas voluntarios, que prestaban servicio de honor en el dique en que debía realizarse la ceremonia.

Después que el obispo de Sarzana, monseñor Carli, hubo dado al navío la bendición de ritual, el rey y la reina se trasladaron al puente situado debajo de la proa del "Andrea Doria", en donde la soberana cumplió la clásica ceremonia del bautizo, rompiendo al primer golpe una botella de espumante que colgaba de la proa, atada con cintas que ostentaban los colores de Génova.

Sacados los puntales que retenían al navío, éste descendió lenta y majestuosamente en el dique, entre la intensa emoción de la concurrencia que al verlo flotar, prorrumpió en un delirante estallido de aplausos y vítores á Italia, á los soberanos y á la armada.

Al mismo tiempo, las grandes piezas de artillería de los navíos surtos en el puerto atronaron los aires con sus salvas, contestándoles las baterías de los fuertes y juntamente con el enorme estruendo los hurras de las tripulaciones y los silbidos de las sirenas de los vapores mercantes y establecimientos industriales de la ciudad.

Eran las 10.54 en punto de la mañana y fué tal la solemnidad del momento, que muchos ancianos marinos tenían los ojos llenos de lágrimas, afirmando que nunca habían presenciado un espectáculo más grandioso.

Después del lanzamiento, los soberanos se trasladaron á bordo del acorazado "Re Umberto", en donde se realizó un banquete de ochenta cubiertos, en el cual participaron, además de los personajes ya nombrados, los altos jefes de la armada y del ejército y las autoridades.

ROMA, Marzo 30 — Telegramas de Spezia confirman el feliz éxito de la ceremonia del lanzamiento del dreadnought "Andrea Doria", añadiendo que fué presenciado también por el príncipe Almone, segundo hijo del duque de Aosta, ingresado el año pasado en la academia naval de Liorna.

"La Tribuna", publicando amplios detalles del acto, dice que el obispo de Sarzana, monseñor Carli, acompañado por el director de las construcciones navales y por el comandante Reisoli, visitó á los soberanos, á bordo del "Re Umberto", siendo recibido con la mayor cordialidad.

El mismo diario refiere que acto seguido de haber sido lanzado el "Andrea Doria", fueron soltadas varios centenares de palomas viajeras, á fin de que llevaran á las distintas regiones italianas la noticia del feliz éxito de la ceremonia.

ROMA, Marzo 30—Los diarios locales, en sus últimas ediciones, anuncian que los soberanos visitaron esta tarde el Círculo Naval, en donde fueron obsequiados con un té por el duque de los Abruzos.

Estaban también presentes numerosas personalidades militares, navales, políticas y administrativas, entre ellas el general Gustavo Fara, ex comandante del heroico regimiento 11 de bersaglieri.

El rey Víctor Manuel no bien lo vió lo llamó á su lado, y estrechándole afectuosamente la mano se congratuló por su ascenso, anunciándole que en estos días había firmado con el mayor placer el decreto en virtud del cual se le otorga la medalla de oro al valor militar.

Los soberanos salieron de Spezia, á las 4.30, en viaje de regreso á esta capital, siendo despedidos con las más afectuosas demostraciones.

NOTICIAS DE LIBIA

Importantes sumisiones

ROMA, Marzo 30 — Comunicaciones oficiales de Trípoli dan cuenta de que en los distritos del Fezzan, Orfella y Jeffren continúan presentándose á los respectivos comandos italianos numerosos é importantes jefes rebeldes, quienes hacen entrega de sus armas y se someten. Entre dichos jefes figuran dos hijos del conocido cheik Sef El Nasser.

ROMA, Marzo 30—Informes oficiales de Trípoli, dan cuenta que el general Montuori, que ocupa con su brigada el distrito de Zintan, recibió ayer una carta firmada por los más importantes jefes de la región, en la cual éstos declaran que antes de la paz todos combatían en favor de los turcos convencidos, de defender, en esa forma, la independencia de su patria; luego, algunos jefes continuaron en su actitud hostil, pero la mayoría se mantuvo neutral.

"Ahora—sigue la carta—deseamos someternos á Italia y cumplir con lo que sus representantes nos manden. Dios quiso que los italianos nos gobernaran y no nos queda sino plegarnos á su voluntad."

"Al hacer acto de sumisión á Italia, como los demás pobladores de este país, prometemos solemnemente ser de los más leales y apoyarla con el corazón y los actos en todo lo que crea más oportuno para la prosperidad de nuestras tierras que á ella queda confiada.

"Perdonad nuestros errores; tutelad nuestras mujeres y respetad nuestra religión; sería entonces nuestros gobernadores apreciados y queridísimos, y nosotros acataremos vuestras disposiciones con la mayor buena voluntad.

"Allah nos perdone por el pasado; confiamos que vosotros también nos perdonaréis, pues vuestra religión os manda también perdonar á los que se arrepienten y hacemos votos por que vuestra justicia y buen gobierno formen la felicidad de las poblaciones que habéis sometido."

EN HONOR DE JORGE Y DANIEL MANIN

ROMA, Marzo 30—Comunican de Venecia que se realizó hoy, con acentuada solemnidad, el traslado de los restos del guerrero de la independencia, general Jorge Manin, los que fueron inhumados en el mausoleo en que descansan los de su padre, Daniel Manin, descendiente del último dux de Venecia y presidente de la gloriosa república que en 1848 se libertó del yugo austriaco y resistió durante 15 meses á las fuerzas enemigas que la sitiaron; siendo el centro de la defensa el prócer recordado y figurando entre los más arrojados militares venecianos su hijo Jorge, que entonces tenía tan solo 17 años.

Presenciaron el acto todas las autoridades locales y un enorme público, pronunciando un aplaudido discurso el alcalde, marqués Grimani, quien recordó en términos elevados las bellas figuras de los Manin.

Acto seguido, formados en columna, las autoridades y demás concurrentes se dirigieron á la plaza Manin, depositando una hermosa corona de flores á los pies del monumento allí erigido á Daniel Manin.

HOMENAJE AL GENERAL MAGGIOTTO

ROMA, Marzo 30—Telegrafían de San Remo, que en la sala de actos de aquella municipalidad, se realizó esta tarde una simpática ceremonia con motivo de la entrega de la espada de honor con que un caracterizado grupo de vecinos de la localidad, adhiriéndose las autoridades, obsequia al general Maggiotto, ex comandante del regimiento 8 de bersaglieri que tanto se distinguió en las operaciones militares que se efectuaron en el distrito de Homs, durante la guerra de Libia.

La amplia sala estaba llena de un público selecto; hizo la entrega el alcalde, quien dirigió al obsequiado un breve discurso en el que elogió su brillante actuación en la última campaña africana. Maggiotto agradeció en términos oportunos el obsequio, manifestando que lo aceptaba no como un homenaje tributado á su persona, sino como el reconocimiento de las heroicas hazañas llevadas á cabo por su regimiento.

En sufragio del rey Jorge de Grecia

ROMA, Marzo 30—Telegramas de Nápoles y Venecia dan cuenta que en las catedrales de dichas ciudades se efectuaron esta mañana solemnes actos religiosos en sufragio del rey Jorge de Grecia.

Conmemoración patriótica

ROMA, Marzo 30—Comunican de Milán que con asistencia de las principales autoridades y numerosos parlamentarios, asociaciones patrióticas y estudiantes, se realizó esta tarde en la plaza inmediata á la puerta de la Victoria, donde se eleva el monumento erigido en memoria de las famosas cinco jornadas de 1848, en que el pueblo de Milán se libertó de la dominación austriaca, la solemne conmemoración de los héroes que cayeron en dichas jornadas.

Fueron pronunciados varios discursos patrióticos, vitoreándose á la patria y á su ejército.

Gran incendio

ROMA, Marzo 30 — Comunican de Angri, Salerno, que un violento incendio, provocado por la imprudencia de uno de los serenos, que fué arrestado, destruyó en gran parte la fábrica de tejidos de algodón Schlafer, de aquella localidad.

Noticia desmentida

ROMA, Marzo 30 — "La Tribuna" desmiente en su número de hoy, con carácter oficial, la noticia de haberse amotinado ayer una parte de la tripulación del dreadnought "Dante Alighieri" y aprovecha la oportunidad para criticar duramente la facilidad con que ciertos diarios publican noticias de esta clase, tan deprimentes para la armada italiana.

La duquesa Isabel de Génova

ROMA, Marzo 30 — Noticias de Turín confirman que el estado de la duquesa Isabel de Génova continúa estacionario.

Los médicos que la asisten manifiestan que tienen aún la esperanza de poder salvarla, á pesar de que la nefritis que afecta á la augusta enferma resulte complicada por un principio de pulmonía y los terribles sufrimientos que le causan las ulceraciones de las quemaduras sufridas en el desgraciado accidente de que fué víctima.

Se añade que en el santuario de la Consolata se ha iniciado un triduo por el restablecimiento de la duquesa.

Pruebas de un monoplano italiano

ROMA, Marzo 30 — Informan de Turín que el conocido volador Deroy llegó esta tarde al aeródromo Mirafiori de aquella ciudad, procedente de Milán.

Deroy, que pilotaba un monoplano ideado y construído en Italia, llevando como pasajero á su mecánico Raggi, empleó en el notable vuelo una hora y doce minutos y al bajar á tierra fué objeto de calurosas ovaciones por el numeroso público que presenciaba su arribo.

La salud del Papa

ROMA, Marzo 30 — "L'Osservatore Romano", órgano oficioso de la Santa Sede, desmiente en su número de la fecha las noticias circuladas ayer respecto de la salud de Pío X y anuncia que el Papa se encuentra en perfecto estado, habiendo recibido esta mañana, en audiencia privada, á cuatro obispos.

Elección empatada

ROMA, Marzo 30 — Telegramas de Corteolona, Pavía, anuncian que la elección que se realizó hoy en aquel distrito para designar á un diputado nacional en reemplazo del hon. Carlos Romussi, fallecido hace algunas semanas, resultó empatada entre el candidato republicano, doctor Inocencio Capp y el candidato constitucional, ingeniero Pestalozza.

Audaz agresión

ROMA, Marzo 30—Telegramas de Palermo, refieren que el cajero de la Cooperativa Siciliana, al salir esta noche de su despacho, fué agredido por cuatro sujetos que permanecen desconocidos, los que le despojaron de la cartera en la cual guardaba dos mil liras, y luego de hacerle disparos de muerte, en el caso de denunciarlos, se alejaron rápidamente.

El explorador Peary

ROMA, Marzo 30—Llegó hoy á esta capital el descubridor del polo Norte, contraalmirante Peary, quien fué recibido en la estación por el marqués Cappelli, presidente de la Sociedad Geográfica Italiana y numerosos otros personajes que le tributaron los mayores agasajos.

Peary intervendrá en las sesiones del congreso geográfico internacional que se realizará mañana y el martes será recibido por el rey.

Partida del hon. Tittoni

ROMA, Marzo 30 — Los diarios locales comunican que salió hoy de regreso para París, el senador Tomás Tittoni, embajador de Italia ante el gobierno francés.

FRANCIA

EL CONGRESO MUTUALISTA DE MONTPELLIER

PRESENCIA DE M. POINCARE

Banquete y fiesta campestre

DISCURSO DEL PRESIDENTE

PARIS, Marzo 30 — Telegrafían de Montpellier que á pesar de la lluvia que cayó durante una parte del día resultaron muy brillante y animadas las fiestas á que dió lugar la presencia del presidente de la República que asistió á la clausura del Congreso de la Mutualidad cel

MOVIMIENTO POLITICO -- EN LA CAPITAL FEDERAL

EL ACTO ELECTORAL DE AYER--INTERESANTE LUCHA CIVIC

Anticipemos, ante todo, que la jornada electoral trascurrió ayer con un orden perfecto. Ello implica una nueva manifestación del progreso que va alcanzando la cultura popular. Hace algunos años—no muchos—erizaba el cabello el pasar por los atrios en el momento de la elección; tal era la atmósfera de tragedia que imperaba en los sitios señalados para manifestarse la voluntad del ciudadano.

Felicitémonos de este cambio que implica un señalado adelanto en el proceso de nuestra civilización y de nuestras costumbres políticas.

El orden y la tranquilidad con que se ha desenvuelto el acto comicial, tiene doble valor cuando se sabe que ha existido una caldeada emoción en las jornada electoral, un empeño ardiente en sacar triunfantes á sus respectivos candidatos. Así, pues, la compostura no ha sido fruto de la indiferencia, ante el deber del ejercicio de la ciudadanía, sino consecuencia de una halagüeña trasformación en los hábitos políticos de las masas.

La actividad ha sido vivísima. Los grupos y sus caudillos han recorrido los comités y los locales del comicio, en coches y automóviles, animando á sus correligionarios y provocando en todas partes el entusiasmo por la causa que servían. La ciudad ha pasado de este modo por unas horas de alta y noble fiebre, sin que este estado de espíritu, propio de toda jornada electoral, haya trastornado el juicio de nadie, induciendo al desmán y la torpe violencia.

Como siempre ocurre, todos los partidos se atribuyen el triunfo. Dentro de algunos días veremos á quién corresponde en realidad. La inseculación comenzará esta mañana. Los candidatos verán, día á día la marcha de sus respectivas candidaturas. Tanto ellos como sus parciales tendrán que sufrir una semana de tensión angustiosa, hasta que aparezca con la última boleta insaculada, el resultado definitivo.

He aquí ahora la crónica de la jornada de ayer.

EN LA JUNTA ESCRUTADORA

Desde por la mañana se constituyó ayer en el Palacio de Justicia la junta escrutadora de la capital, con objeto de atender las reclamaciones ó subsanar cualquier omisión relativas al acto eleccionario que debía desarrollarse en el día.

La junta, constituída por el presidente de la Cámara federal, doctor Ferreyra Cortés; el presidente de Cámara civil segunda, doctor Pico, y el juez federal en lo criminal, doctor Jantus, quien actuó en reemplazo del doctor Villafañe que se excusó de concurrir por razones de salud, había hecho instalar en el local de su funcionamiento servicios telefónico y telegráfico en comunicación con la policía, á fin de ser informada minuciosamente y con rapidez de cualquier novedad que ocurriera durante el desarrollo del acto comicial. Dispuso igualmente de un servicio de motocicletas.

El doctor Astigueta, secretario de la junta, que también concurrió á primera hora al local de referencia, tuvo informaciones, poco después de las 9 de la mañana, según las cuales todas las mesas se habían constituído sin inconvenientes.

El número total de las mesas receptoras de votos que funcionaron durante el día, asciende á 714, número que corresponde al establecido de antemano por la junta electoral, siendo, por consiguiente, halagador el consignar que todos los ciudadanos designados para constituir dichas mesas, salvo escasas omisiones, han cumplido debidamente con su obligación cívica.

En cuanto á las elecciones, la junta tuvo noticias de que se desarrollaron con toda normalidad y dentro de la más amplia libertad y garantía para los votantes.

La junta no recibió durante el día ninguna reclamación digna de mención, á excepción del entablado por el partido Socialista. En efecto, el doctor Justo, acompañado de algunos correligionarios, se presentó ante la junta para denunciar que en varios de los comicios eran sustraídas de las habitaciones destinadas para colocar el voto dentro del sobre, las listas de candidatos correspondientes al partido Socialista, de manera que muchos de los afiliados al mismo, una vez entrados en la cámara referida se hallaban con dificultades para votar por los candidatos de su preferencia. Agregó el doctor Justo, que habiendo informado de tal procedimiento á varios de los presidentes de comicio, para que permitieran fiscalizar si existían dentro de las habitaciones correspondientes las boletas del partido Socialista, no se le permitió adoptar tal temperamento, lo cual venía indudablemente á perjudicar á dicha agrupación política, por los errores á que podría dar lugar la falta de las mencionadas boletas.

Inmediatamente el doctor Astigueta, ejecutando una resolución de la junta, hizo avisar á todos los presidente de comicio, á fin de que durante las horas del sufragio se examinara á intervalos si en las habitaciones aludidas existían las diferentes listas de candidatos, y permitieran, en caso negativo, á los fiscales de los distintos partidos repusieran las listas que hubiesen sido sustraídas. Con esta resolución de la junta, quedó subsanado el inconveniente.

La secretaría atendió después algunos pedidos enviados por presidentes de comicios, en los cuales las urnas se habían llenado, razón por la cual solicitaban el inmediato envío de otras, á fin de no interrumpir la recepción del voto. Los pedidos fueron atendidos con la mayor premura.

EN EL MINISTERIO DEL INTERIOR

LAS PRIMERAS INFORMACIONES

El subsecretario del Ministerio del Interior, doctor Casabal, llegó á su despacho en la casa de gobierno á la una de la tarde y permaneció en él hasta el momento en que la jefatura de policía comunicó por teléfono que el acto electoral había terminado en la metrópoli sin mayores incidencias.

PRIMER INFORME DE LA POLICIA

A la una de la tarde, el jefe de policía se dirigió por nota al Ministro del Interior comunicándole que se habían constituído las 714 mesas electorales que funcionaron ayer en la capital.

La mesa 3 del circuito 74, sección 3ª, se constituyó recién á las 12 en punto, por una falsa interpretación de la ley que dió el suplente segundo, único miembro del comicio que concurrió.

—

Ayer por la noche, el Ministro del Interior, recibió informes, acerca del resultado de las elecciones en la capital.

Según éstos, votaron 109.238 ciudadanos, sin dar origen á la menor contravención. Esta cifra se diferencia de la que dió la policía, que es la misma fuente de información, en seis votantes.

DENUNCIA DEL PARTIDO SOCIALISTA

El fiscal del partido Socialista en General Urquiza, protestó ante el Ministerio del Interior, del procedimiento de la mesa 1, circuito 141 de General Urquiza, que rechazaba á los apoderados de ese partido, porque su nombramiento estaba firmado por un elector de senador.

Por intermedio de la policía se hizo saber al denunciante que el presidente del comicio es el que resuelve en estos puntos, con apelación ante el juez federal.

EL COMPUTO DE VOTANTES

El cómputo de los votantes, según las informaciones oficiales es el siguiente:

Sección electoral primera, 4.501; segunda, 4.133; tercera, 3.175; cuarta, 7.978; quinta, 5.323; sexta, 6.310; séptima, 4.314; octava, 6.401; novena, 5.977; décima, 3.091; undécima, 3.449; duodécima, 6.114; décimatercera, 5.838; décimacuarta, 5.240; décimaquinta, 3.692; décima sexta, 5.001; décimaséptima, 4.438; décimaoctava, 7.929; décimanovena, 7.558 y vigésima 4.104, lo que hace un total de 109.232 votantes.

En las elecciones del año próximo pasado votaron alrededor de 106.000 ciudadanos. Esta cifra fué dada por la policía, pero sólo fué aproximada porque no realizó los cómputos que hizo en el día de ayer.

Hay, pues, una diferencia de 3.238 votos más en el acto de ayer.

EL ESCRUTINIO

En el recinto de la Cámara de Diputados comenzará hoy á las 9 de la mañana el escrutinio de las elecciones de ayer. El será practicado por la junta escrutadora.

La junta verificará, en primer lugar, si hay indicios de haber sido violentadas las urnas que hayan sido recibidas. Luego, si cada una viene debidamente acompañada por los documentos á que se refiere la ley electoral. En seguida abrirá las urnas recibidas y contrastará si número de sobres contenidos en ellas, con la declaración del número de sufragantes, hecha por el presidente del comicio respectivo al pie de la lista electoral de su mesa. Confrontará asimismo la hora en que, según el acta, se terminó el acto electoral, con la de la entrega de la urna á la oficina de correos. Verificará, al final, si han sido recibidas tantas urnas cuantas eran las mesas del distrito.

A todas esas operaciones tienen derecho de asistir los candidatos ó uno de sus apoderados, al solo objeto de fiscalizarla en conformidad con la ley. Si hay varios candidatos proclamados en una sola lista deberán, por mayoría, nombrar un solo apoderado.

Si hubiera indicios de haberse violado una urna, ó faltara alguna, ó algunas de éstas, ó no estuviera acompañada debidamente por los documentos respectivos, ó el número de sobres no correspondiera al de la declaración del presidente del comicio, la junta levantará acta de tales hechos y declarará anulada la votación en la mesa respectiva, pasando los antecedentes al fiscal federal para los efectos penales correspondientes y dará cuenta de ello al Ministerio del Interior.

Cuando la elección no hubiera sido practicada en alguna ó algunas de las mesas ó se hubiese anulado la elección por alguna de las causas aludidas antes, la junta dispondrá que se convoque nuevamente á los electores de dicha mesa ó mesas, para el segundo domingo siguiente al de la elección anulada.

Después la junta pasará á practicar el escrutinio de las boletas contenidas en cada una.

El presidente leerá ó hará leer por los otros miembros de la junta, en alta voz, las boletas que sean extraídas, una á una, por estos mismos, y serán puestas de manifiesto á los otros miembros de la junta, candidatos ó apoderados, para que confronten el número de ellas con el de votantes anotados en las listas.

Las boletas no inteligibles, las que no contengan nombres propios de personas ó contuviesen escritos varios, cuyo orden no pueda determinarse, se considerarán en blanco.

En los casos de falta de ortografía, leves diferencias de nombres y apellidos, inversión ó supresión de algunos de éstos, se decidirá en sentido favorable á la validez del voto y á su aplicación en favor de candidato conocido, cuando no figure en la elección otro con quien pueda confundirse. Si sobre esto ó sobre la inteligencia de la boleta no hubiere desde luego unanimidad en la junta, se reservará para la terminación del escrutinio, la decisión de la duda y entonces se hará por mayoría.

De los sobres que contengan la nota de "impugnado" se retirará la impresión digital del elector y será entregada á los peritos identificadores para que, después de compararía con la existente en la hoja personal del elector impugnado, declaren sobre la identidad. Si ésta no resultare probada, el voto no será tomado en cuenta en el cómputo; si resultara probada, el voto será tenido en cuenta y la junta ordenará la inmediata cancelación de la fianza del votante impugnado ó su libertad en caso de arresto. Tanto en uno como en otro caso los antecedentes serán enviados al fiscal federal para que sea exigida la responsabilidad al elector fraudulento ó al falso impugnador.

—

A las 5.30 p. m. se trasladó la junta escrutadora, con todo el personal de secretaría, al palacio del Congreso, con objeto de recibir las urnas que debían llevar los empleados de correos.

Después de las 6.30 comenzaron á llegar dichos empleados, y la junta inició la tarea de recibir las urnas y los documentos correspondientes al acto electoral.

Las urnas fueron colocadas en uno de los corredores de la Cámara de Diputados, sellando la junta todas las puertas que dan acceso á aquél. Dispuso que un piquete del cuerpo de bomberos vigilara exteriormente el sitio donde han sido colocadas aquéllas.

A las 11.30 p. m. concluyó la recepción de urnas, y todas ellas, sin excepción, aparecen cerradas en forma legal.

—

El doctor Julio A. García se presentó ayer ante la junta escrutadora y expuso que al ir á depositar su voto se había comprobado que no aparecía en el padrón impreso. Eso es un error de copia, como lo demostraba la libreta que presentaba "ad efectum videdi" la cual justificaba que está empadronado y que el 7 de Abril de 1912 votó.

Dijo el doctor García que ese error no podía privarle del derecho de votar, pero como las mesas no pueden recibir un voto desde que no aparece inscripto, lo entregaba á la junta en sobre cerrado y pedía que en oportunidad se resolviera por quien correspondiera su inclusión en la urna respectiva.

La junta resolvió el punto en esta forma: como los ciudadanos deben, en virtud de la ley número 8130, inciso 9º del artículo 2º reclamar ante el juez federal de los errores que contengan las copias del padrón, confrontándolas con los registros originales por medio del procedimiento que establece el artículo 3º, lo que no se ha realizado en el presente caso, la junta carece de facultad para modificar el padrón que ha servido de base á la elección de la fecha y por tanto para recibir y computar el voto del solicitante.

CIVICOS Y SOCIALISTAS

Ayer circuló el rumor de que los cívicos y los socialistas, al comenzar el acto electoral, habían celebrado en diversas secciones este acuerdo: los cívicos votarían para diputados á los candidatos socialistas, y los electores socialistas, en cambio, votarían el candidato cívico para senador.

Conocido este rumor por el doctor Udaondo, manifestó que no podía creerlo, agregando que, en caso de comprobarse, lo reprobaría de una manera enérgica y categórica.

LA SECRETARIA ELECTORAL DE SUMARIOS

Ayer permaneció abierta durante todo el día la secretaría electoral de sumarios que atiende el escribano Zanoletty.

RECEPCION DE URNAS

Para evitar inconvenientes á la dirección de correos, la junta escrutadora ha resuelto recibir las urnas provenientes de los diversos comicios sin orden numérico, como estaba dispuesto, para ordenarlas después de un cómputo general.

VARIOS INCIDENTES

Entre 8 y 10 de anoche, frente al local del comité del partido Radical y en la casa situada en la calle Maipú 152 se produjeron varios disturbios por la intromisión de elementos extraños entre los afiliados á ese partido que se reunieron en dichos lugares, para comentar la jornada cívica.

La oportuna intervención de la policía evitó que los hechos asumieran proporciones mayores. En la casa aludida, á consecuencia de un tumulto fueron detenidos dos jóvenes radicales, pero en seguida recobraron su libertad.

CANDIDATURA DEL DOCTOR ZEBALLOS

Desde las 7 de la mañana de ayer, el comité central de la calle Victoria, que prestigia la candidatura del doctor Estanislao S. Zeballos para senador por la capital, estuvo completamente lleno de ciudadanos que esperaban la hora oficial para comenzar la lucha por su candidato.

Por la tarde, á la hora en que se clausuró el acto electoral, uno de nuestros repórters interrogó al doctor Zeballos sobre su opinión, respecto de las elecciones de ayer.

El candidato se mostró satisfecho del resultado alcanzado, del cual tenía las noticias que á cada instante le comunicaban los numerosos fiscales de su partido.

Hemos obtenido un gran triunfo moral, nos dijo, luchando con dos partidos más ó menos bien organizados y habiéndonos preparado en ocho días escasos.

En Flores se instalaron todas las mesas. En la mesa 8, situada en el cementerio de aquel nombre, el señor Olegario Simón protestó ante el presidente de la misma, porque en el cuarto oscuro no había listas de la candidatura del doctor Zeballos.

El presidente de la mesa indicada, señor Mora, ordenó que se pusieran inmediatamente las boletas que faltaban.

En la mesa situada en la calle Convención 606, las autoridades de la misma no quisieron reconocer á los fiscales de la candidatura del doctor Zeballos, ni admitir las listas de la misma. Ambas dificultades se resolvieron satisfactoriamente, minutos después.

VARIAS INFORMACIONES

En la circunscripción 6ª, San Carlos Sur, no se constituyeron dos mesas y tres lo hicieron á las 10 de la mañana.

—En la circunscripción 9ª, de las 37 mesas que á ella corresponden, sólo la número 3, circuito 74, se instaló á las 12 m. Las demás lo hicieron normalmente.

—En la parroquia Monserrat cuatro mesas cambiaron del lugar que les estaba señalado.

La mesa que se debía instalar en la plaza de aquel nombre, no se constituyó.

—En la circunscripción 19ª, Pilar, la mesa 3, del circuito 179, se instaló á las 2.30 de la mañana.

A ella se presentaron los señores Angel Pasenti y Amadeo Queirolo, ambos con nombramiento de presidente de comicio para la mesa citada.

Los nombrados llevaron la cuestión al juez federal, quien reconoció al señor Queirolo como presidente de aquélla.

—La mesa que tenía que funcionar en la calle Coronel Díaz 3201, se constituyó en la calle Santa Fe 3200. Este y otros cambios de local causaron mucho trastorno.

PARTIDO RADICAL

Desde las primeras horas de la mañana el local del comité central se llenó de gente.

A las 8 a. m. estaban en sus puestos los miembros de la junta electoral, diputado del Valle, doctores Juan M. Giuffra, Luna, Bonifacio, Llambías y González Pagliere.

De acuerdo con lo resuelto anteriormente, los miembros de esta junta se repartieron el trabajo en la siguiente forma: doctor González Pagliere, circunscripciones 1ª, 5ª, 6ª, 7ª y 15ª; doctor Llambías, circunscripciones 16ª, 17ª, 18ª y 19ª; diputado del Valle, circunscripciones 11ª, 14ª y 20ª; doctor Luna, circunscripciones 3ª, 4ª, 12ª y 13ª; doctor Bonifacio, circunscripciones 2ª, 8ª, 9ª y 10ª.

Numerosos radicales que desde temprano estaban en el comité, se ofrecieron para colaborar en la tarea de la junta, y fueron aceptados. Unos se encargaron de llevar boletas y mensajes á los comités seccionales, otros en atender las consultas de los comités, y finalmente algunos se ocuparon en despachar todas las aclaraciones pedidas por numerosos ciudadanos acerca de la forma de votar.

Como á las ocho de la mañana, el comité estaba lleno de gente, los miembros de la junta hicieron ver á esos ciudadanos la conveniencia de ir á votar, y después á colaborar en el trabajo de los comités seccionales. Muchos fueron, pero la concurrencia se renovó en seguida, y así durante todo el día, haciendo á veces imposible la permanencia en ese local.

Poco antes de las ocho de la mañana, llegó al comité central el doctor Irigoyen; los correligionarios lo rodearon aplaudiéndolo entusiastamente. Lo mismo pasó pocos momentos después, á la llegada del presidente del comité nacional, doctor Crotto; del candidato á senador doctor Leopoldo Mejo, y de los candidatos á diputados teniente de navío Lauro Lagos y doctor Francisco Aníbal Rid.

Después de una breve permanencia los doctores Irigoyen y Crotto, y los candidatos, salieron en automóvil á recorrer los comicios y varios comités.

Mientras tanto, en el comité central desde las ocho se comenzó á recibir aviso telefónico de las instalaciones de mesas, casi todas ellas sin mayor dificultad.

La comunicación general de todos los comités á las nueve de la mañana, era la siguiente: "Se comenzó á votar con entusiasmo. Los comités están llenos de gente."

A las diez de la mañana avisaron de las circunscripciones de San Telmo y San Juan Evangelista, que los socialistas votaban para senador por el candidato cívico, y que, en cambio, los cívicos lo hacían por los candidatos á diputados socialistas.

Más tarde se denunció que las boletas con las listas de electores para senador originaban confusiones, pues en algunas de ellas aparecían repetidos ó cambiados los nombres de los electores.

Se comprobó, efectivamente, la adulteración de esas listas, y la junta comunicó á los comités seccionales que fijara un aviso en una pizarra para impedir que prosperara esa maniobra, poniendo en guardia á los votantes.

A mediodía, los informes enviados por los comités seccionales anunciaban que llevaban gran ventaja en los comicios, salvo una que otra circunscripción.

En vista de la tranquilidad reinante y hasta la falta de protestas, los miembros de la junta resolvieron realizar una gira por los comités y comicios, quedando solamente en el local central el doctor Llambías y varios secretarios.

Hasta las cuatro de la tarde no ocurrió mayor novedad. Las noticias de toda la ciudad se sintetizaban en estas palabras. "Los comicios tranquilos; los radicales siguen votando con entusiasmo."

A esa hora volvió al comité central el candidato doctor Mejo, que fué objeto de otra manifestación de aprecio por parte de los numerosos radicales que llenaban el comité, y estaban apostados en los alrededores del local.

A las seis de la tarde llegó nuevamente al comité central el doctor Hipólito Irigoyen, acompañado del senador Crotto.

A esa hora hablamos con el doctor Irigoyen, quien nos dijo:

—Acabo de recorrer los comités de todas las circunscripciones y traigo la impresión del triunfo. Tenemos, por lo menos, tantos votos como en la elección del año pasado.

—Después de las 6 de la tarde, llegó nuevamente al comité central el candidato á senador doctor Mejo.

Invitado á que hablara, dijo que la libertad pertenece al pueblo y que con ella el pueblo sabe cumplir con su deber; la del día había sido una jornada cívica honrosa, que le recordaba las más grandes que ha tenido esta capital.

Cerrados los comicios, aumentó la concurrencia al comité de la capital para conocer los resultados de las elecciones.

Durante toda la noche el comité central estuvo animado y todavía á la 1 de madrugada de hoy había mucha gente allí.

Como á las 10 de la noche, la guardia de la calle Cangallo donde está instalado el comité central, hubo respeto de radicales que solicitaban insistentemente que se pronunciaran discursos. Ante la insistencia, hablaron desde los balcones del comité el doctor Llambías y los señores J. Rodeyro y Felipe Torcuato Black, haciendo el elogio del entusiasmo radical demostrado en la jornada de ayer.

UNION CIVICA

Desde las 8 de la mañana de ayer, hasta entrada ya la noche, se notó en el comité central de la Unión Cívica un regular movimiento de ciudadanos votantes que entraban y salían en procura de informaciones referentes á la jornada electoral.

En carruajes y automóviles, los miembros dirigentes del partido recorrieron las diferentes secciones electorales, con objeto de recoger impresiones con respecto al desarrollo de la acción en los comicios. Y no obstante el interés y actividad desplegada por aquéllos y por los fiscales en las mesas, les ha sido imposible hacer cálculos.

Pocos momentos después de las 6 de la tarde, hora de clausura de los comicios, empezó la llegada de fiscales al comité central, los cuales informaron, únicamente, de lo que ha sido plenamente posible observar: del orden habido en todos los puntos en que se votó

...ciones, por telégrafo)

...Enero, Marzo 30—In... ...Regulo desde Lo... ...que ahí se produ... ...aseguran que fué ...mario de su sección. Ar...

...Gobierno dice que ...hubo algunos inciden... ...punto, pero que no es... ...

...candidatura. Ge... ...que dice sostenedores ...perseguido a sus correligio... ...hace varios días, y que ...llegó luego sobre la cam... ...alguien del comité ...señores Antonio R. Ferreyra ...anuncia la presente sepa... ...Partido Federal, doctor Manuel ...sombre de aquella agrupa...

...denunció que los ...candidatura Gobernadora ...publicados en las hojas de ...pretextando que la firma con ...candidato suscribió los poderes ...auténticidad.

...departamentos Fernández y ...Copo, no se instalaron las ...por falta de útiles para el acto ...

...Estero, Marzo 30—Hoy ...la elección de un diputado, ...para llenar la vacante por ...que dejó el gobernador Doc... ...

...actual situación política de la ...provincia y el plazo breve de la dis... ...quitado interés a los co... ...hoy, los cuales se han des... ...pender en esta capital en medio de ...completa calma.

...partido Unión Democrática, que ...forma la agrupación oficial, ha dado ...vivas a los señores Nicanor Galvatie...

...Comité del Pueblo, ha sostenido ...candidato de oposición al doc... ...Manuel Goroztiaga, pero las de... ...agrupaciones opositoras, como el ...partido Popular y partido Nacional, ...han prestado su concurso.

...como el voto es obligatorio, se sabe ...muchas personas, especialmente ...militan en la oposición, han ...su voto en blanco.

...partido socialista ha votado por ...candidato propio, el señor Adolfo ...

...Estero, Marzo 30—So... ...los datos obtenidos por la policía, ...esta capital sufragaron 3.100 ciu... ...lo cual significa que ha vo... ...sesenta por ciento sobre el ...inscriptos.

...no se ha registrado un sólo ...incidente policial, ni tampoco hubo ...siquiera alguna.

...Estero, Marzo 30—Los ...partidos que se disputaron hoy el ...con las candidaturas de Sal... ...Gorostiaga, aseguran que ...triunfado por gran mayoría de ...

...señor Galvatierra festejó esta ...el éxito de su candidatura en ...particular, donde está listo ...también el comité.

...Loreto, Marzo 30—El Par... ...del Pueblo retiróse sin sufragar, ...estando antes el juzgado de paz los ...fundando su actitud en la "in... ...misión descarada de la policía". ...habo, gran cantidad de dispa... ...por agentes de policía y ...particulares manifestantes; el pueblo ...garantías.

...Estero, Marzo 30—Las elecciones ...cieron con la intervención par... ...las autoridades.

...Jefe político interino repartiendo ...listas del candidato oficial.

...las mesas serán protestadas ...ingerencia policial y por falta de ...electorales.

...Agua, Marzo 30—Se efectuó ...con el mayor orden. Ambos ...trabajan con entusiasmo.

...Cerral, Marzo 30—Los co... ...fueron declarados desiertos, a ...de la omisión de las listas de ...al artículo 44 de la ley de ...

...del oficialismo fué mia...

...jefe político funcionó ...principal, con asistencia de ...y agentes, quienes estuvie... ...de los pocos elementos ...

...señor ...actas de oposición ...comprobantes.

...CORDOBA

...(De nuestros corresponsales, por telégrafo)

...Marzo 30 — Como en esta ...capital no hay elecciones, toda la ex... ...corresponde a la campaña.

...días de la mañana se recibieron ...de distintos departamentos so... ...instalación de las comicios.

...advierte, sin embargo, que mu... ...mesas no funcionarán por diver... ...motivos, hecho que en caso de con... ...determinará una nutrida elec... ...complementaria para el 13 de Abril ...acuerdo a la ley.

...hasta mediodía no se conocen da... ...oficiales sobre disturbios u otras ...semejantes.

...doctor Elpidio González, presi... ...del comité central de la Unión ...Radical que se encuentra en La ...Carlota (Departamento de Juárez Cel... ...telegrafía, sin embargo, anun... ...que anoche, mientras se cele... ...una velada política en ese pun... ...circunstancias de las principales fami... ...que realizado el salón cobarlemente ...por elementos oficialistas armados, ...riendo vidrios e insultando al pú...

...agrega que gracias a la serenidad de ...dirigentes radicales se pudo evitar ...espectáculo sangriento.

...El suceso se denunció al gobernador ...ayer, de desalojar responsabilida...

...Comunican de Arroyito, (Departa... ...de San Justo) y Oncativo (Depar... ...mento Río Segundo) que varias me... ...se han instalado con ubicación dis... ...contrariándose las disposiciones ...la junta electoral.

...general se vota con animación en ...los distritos convocados.

...Informan de Santiago Temple (De... ...mento Río Segundo) que los radi... ...sufragaron solos durante las ho... ...de la mañana.

...Cárcano, Marzo 30 — Las últimas ...noticias recibidas presentan a la con... ...tración Popular como habiéndose ...imputado en Tercero Abajo, en tal ...forma que vuelgra hasta la misma mi... ...para el oficialismo.

...telegrafían de Las Perdices (de... ...mento Tercero Arriba) que un ...desconocido mató a Miguel Tregui e ...hirió a Nazario Ferreyra, ambos ra... ...luego huyendo en seguida.

...policía detuvo al delincuente.

...cree en una venganza política.

...Cárcano, Marzo 30 — En el comité ...radical se ha recibido abundante co... ...rrespondencia telegráfica del desarrollo ...de las elecciones de hoy.

...El comité de la Concentración le in... ...forma el triunfo general de los can... ...didatos del gobierno.

...Cárcano, Marzo 30 — Avisan de Mar... ...cos Juárez que el oficialismo llevó pa... ...elementos a las mesas descontán... ...como seguro, por gran mayoría, ...triunfo del candidato Radical para ...electores señores Rómulo Argüello ...formes de Villa Concepción (de... ...mento San Justo) contienen de... ...sobre la mala confección de ...rimas, las cuales pueden ser vis... ...por la parte inferior, sin de...

...gobierno tiene noticias del fun... ...miento regular de los comicios en ...la provincia. Según sus datos, la ...oposición sufragará triunfando en ...seis departamentos: Gral. Roca, Juárez Cel... ...man, con sus candidatos para ...y en el primero y segundo dis... ...con los diputados, quedando la ...restante radicales.

...Juárez, Río Se... ...Juan y las diputaciones ...tercer distrito ...departamento por el ...doctor Blas D...

...Cárcano, Marzo 30 — Avisan de Mar... ...cos Juárez que el oficialismo llevó pa... ...elementos a las mesas descontán... ...como seguro, por gran mayoría, ...triunfo del candidato Radical para ...electores señores Rómulo Argüello ...formes de Villa Concepción (de... ...mento San Justo) contienen de... ...sobre la mala confección de ...rimas, las cuales pueden ser vis... ...por la parte inferior, sin de...

...gobierno tiene noticias del fun... ...miento regular de los comicios en ...la provincia. Según sus datos, la ...oposición sufragará triunfando en ...seis departamentos: Gral. Roca, Juárez Cel... ...man, con sus candidatos para ...y en el primero y segundo dis... ...con los diputados, quedando la ...restante radicales.

...señor Galvatierra festejó esta ...el éxito de su candidatura en ...particular, donde está listo ...también el comité.

...Estero, Marzo 30—Hoy ...la elección de un diputado, ...para llenar la vacante por ...que dejó el gobernador Doc... ...

...actual situación política de la ...provincia y el plazo breve de la dis... ...quitado interés a los co... ...hoy, los cuales se han des... ...pender en esta capital en medio de ...completa calma.

...partido Unión Democrática, que ...forma la agrupación oficial, ha dado ...vivas a los señores Nicanor Galvatie...

...Comité del Pueblo, ha sostenido ...candidato de oposición al doc... ...Manuel Goroztiaga, pero las de... ...agrupaciones opositoras, como el ...partido Popular y partido Nacional, ...han prestado su concurso.

...como el voto es obligatorio, se sabe ...muchas personas, especialmente ...militan en la oposición, han ...su voto en blanco.

...partido socialista ha votado por ...candidato propio, el señor Adolfo ...

...Estero, Marzo 30—So... ...los datos obtenidos por la policía, ...esta capital sufragaron 3.100 ciu... ...lo cual significa que ha vo... ...sesenta por ciento sobre el ...inscriptos.

...no se ha registrado un sólo ...incidente policial, ni tampoco hubo ...siquiera alguna.

...Estero, Marzo 30—Los ...partidos que se disputaron hoy el ...con las candidaturas de Sal... ...Gorostiaga, aseguran que ...triunfado por gran mayoría de ...

...señor Galvatierra festejó esta ...el éxito de su candidatura en ...particular, donde está listo ...también el comité.

...Loreto, Marzo 30—El Par... ...del Pueblo retiróse sin sufragar, ...estando antes el juzgado de paz los ...fundando su actitud en la "in... ...misión descarada de la policía". ...habo, gran cantidad de dispa... ...por agentes de policía y ...particulares manifestantes; el pueblo ...garantías.

...Estero, Marzo 30—Las elecciones ...cieron con la intervención par... ...las autoridades.

...Jefe político interino repartiendo ...listas del candidato oficial.

...las mesas serán protestadas ...ingerencia policial y por falta de ...electorales.

...de Agua, Marzo 30—Se efectuó ...con el mayor orden. Ambos ...trabajan con entusiasmo.

...Cerral, Marzo 30 — Los co... ...fueron declarados desiertos, a ...de la omisión de las listas de ...al artículo 44 de la ley de ...

...del oficialismo fué mia...

...jefe político funcionó ...principal, con asistencia de ...y agentes, quienes estuvie... ...de los pocos elementos ...

...señor ...actas de oposición ...comprobantes.

...CORDOBA

...(De nuestros corresponsales, por telégrafo)

...Marzo 30 — Como en esta ...capital no hay elecciones, toda la ex... ...corresponde a la campaña.

...días de la mañana se recibieron ...de distintos departamentos so... ...instalación de las comicios.

...advierte, sin embargo, que mu... ...mesas no funcionarán por diver... ...motivos, hecho que en caso de con... ...determinará una nutrida elec... ...complementaria para el 13 de Abril ...acuerdo a la ley.

...hasta mediodía no se conocen da... ...oficiales sobre disturbios u otras ...semejantes.

...doctor Elpidio González, presi... ...del comité central de la Unión ...Radical que se encuentra en La ...Carlota (Departamento de Juárez Cel... ...telegrafía, sin embargo, anun... ...que anoche, mientras se cele... ...una velada política en ese pun... ...circunstancias de las principales fami... ...que realizado el salón cobarlemente ...por elementos oficialistas armados, ...riendo vidrios e insultando al pú...

...agrega que gracias a la serenidad de ...dirigentes radicales se pudo evitar ...espectáculo sangriento.

...El suceso se denunció al gobernador ...ayer, de desalojar responsabilida...

...Comunican de Arroyito, (Departa... ...de San Justo) y Oncativo (Depar... ...mento Río Segundo) que varias me... ...se han instalado con ubicación dis... ...contrariándose las disposiciones ...la junta electoral.

...general se vota con animación en ...los distritos convocados.

...Informan de Santiago Temple (De... ...mento Río Segundo) que los radi... ...sufragaron solos durante las ho... ...de la mañana.

...Cárcano, Marzo 30 — Las últimas ...noticias recibidas presentan a la con... ...tración Popular como habiéndose ...imputado en Tercero Abajo, en tal ...forma que vuelgra hasta la misma mi... ...para el oficialismo.

...telegrafían de Las Perdices (de... ...mento Tercero Arriba) que un ...desconocido mató a Miguel Tregui e ...hirió a Nazario Ferreyra, ambos ra... ...luego huyendo en seguida.

...policía detuvo al delincuente.

...cree en una venganza política.

...Cárcano, Marzo 30 — En el comité ...radical se ha recibido abundante co... ...rrespondencia telegráfica del desarrollo ...de las elecciones de hoy.

...El comité de la Concentración le in... ...forma el triunfo general de los can... ...didatos del gobierno.

...Cárcano, Marzo 30 — Avisan de Mar... ...cos Juárez que el oficialismo llevó pa... ...elementos a las mesas descontán... ...como seguro, por gran mayoría, ...triunfo del candidato Radical para ...electores señores Rómulo Argüello ...formes de Villa Concepción (de... ...mento San Justo) contienen de... ...sobre la mala confección de ...rimas, las cuales pueden ser vis... ...por la parte inferior, sin de...

...gobierno tiene noticias del fun... ...miento regular de los comicios en ...la provincia. Según sus datos, la ...oposición sufragará triunfando en ...seis departamentos: Gral. Roca, Juárez Cel... ...man, con sus candidatos para ...y en el primero y segundo dis... ...con los diputados, quedando la ...restante radicales.

...Juárez, Río Se... ...Juan y las diputaciones ...tercer distrito ...departamento por el ...doctor Blas D...

—Con igual destino, el señor Joaquín Villegas.

—El 10 del próximo mes de Abril, partirán para Europa, la señora Eloisa Pía de Lartigue, su familia y la señorita Sara Jordán Pía.

Llegadas—De Europa, la señora Isabel E. de Leguinechе y familia.

—Ayer, de Europa, los señores: Carlos F. Lamarca, su señora Esther Martínez de Hoz y sus hijos; Pedro Christophersen, su señora Carmen Alvear y familia; Saturnino Zemborain y familia, señora Elina Almeyra de Castro y sus hijos, las señoritas Rosa, Agustina y Ramona Navarro, W. Taylor y señora.

—De Europa, el señor Arturo Jeomans.

ENFERMOS — Se halla enfermo de cuidado, el señor Enrique Torres.

—Algo enfermo, el señor Fernando Piñero.

—Se halla enfermo, el señor Tomás Noceti.

—En vías de restablecimiento, la señorita Estela Urdinarráin.

—Restablecida, la señora Clotilde Ugalde de Israel.

—Sigue enferma, la señorita Enriqueta Bollini Roca.

—Restablecida, la señora Ernestina Quesada de Guerrero.

—Mejorada, la señora Lola Ambrosetti de Adhemar.

NECROLOGIA — Después de una misa de cuerpo presente en la iglesia del Pilar, serán inhumados hoy, en el cementerio del Norte, los restos del doctor Felipe Basavilbaso.

—Fueron inhumados ayer en el cementerio de la Recoleta, los restos de la señorita Leonor C. Marsán, fallecida en Capilla del Monte.

En la iglesia del Pilar se ofició una misa de cuerpo presente.

NOTICIAS DE POLICIA

EN EL DEPARTAMENTO CENTRAL

Visita del Dr. Sáenz Peña

DEFICIENCIAS COMPROBADAS

El Presidente de la Nación, después de cumplir con su deber de ciudadano en el comicio instalado en la esquina de las calles Victoria y Balcarce, se presentó, sin aviso, en el departamento central de policía.

En ese momento, el jefe se hallaba recorriendo algunas secciones, pero pocos momentos después concurrió á su despacho, donde le aguardaba el doctor Sáenz Peña, quien fué atendido en los primeros momentos, por el comisario de órdenes y otros empleados superiores.

Luego, en compañía del jefe, recorrió el Presidente algunas dependencias de la policía, trasladándose, momentos después, al cuartel de bomberos, donde el coronel Caluza le hizo ver todas las deficiencias de que adolece el edificio, su falta de capacidad, y otras necesidades que es de urgencia proveer. También se le hicieron ver los cañones que se hallan en dicho cuartel.

Iguales necesidades se comprueban en el departamento de policía; pero algunas de ellas desaparecerán apenas se habilite el piso en construcción, donde podrán quedar ubicadas, cómodamente diversas oficinas.

En el cuartel de bomberos se hizo un simulacro de alarma, después del cual el primer magistrado se retiró con los honores correspondientes.

Es de sentirse que el Presidente no haya visitado los cuadros de detenidos. Quizás, después de esa visita, se hubiera confirmado, una vez más, la urgente necesidad de adoptar medidas que modifiquen en algo el estado actual de cosas, pues el número de presos es excesivo en relación con la capacidad de los locales donde son alojados.

INCENDIO EN UNA CASA DE COMERCIO

40.000 pesos de pérdidas

EL CAPITAL Y LOS SEGUROS

A las 5.20 de la mañana anterior, un agente de policía, de facción en una esquina próxima, advirtió que de la librería y juguetería existente en la calle Venezuela 1083, salía una densa columna de humo.

Dió los toques de pito reglamentarios y por teléfono se avisó al cuartel central de bomberos.

El teniente Ghensano hizo alistar la fuerza de guardia, la que salió inmediatamente á las órdenes del mayor Soria, capitanes Cafferata y Roca y el subteniente Espinosa.

Cuando llegaron los bomberos, se hallaban envueltas en llamas dos habitaciones contiguas al salón principal del negocio, las cuales estaban atestadas de mercaderías.

Fueron tendidas dos líneas de mangueras, y con ellas se llevó al fuego un recio ataque, evitándose se propagara á las casas vecinas. La lucha duró media hora, salvándose gran parte de las existencias.

El propietario del establecimiento, Salvador Schonerff, manifestó en la comisaría 4.ª, que gira con un capital de 60.000 pesos contra un seguro por igual cantidad, en tres compañías. Calcula las pérdidas en 40.000 pesos.

El edificio fué perjudicado. Pertenece á José B. Casás.

A fin de esclarecer la causa del incendio la policía instruye un sumario, con intervención del juez doctor Gallegos.

ACCIDENTES EN LA VIA PUBLICA

Muerte de un hombre

A las 8.30 de la mañana de ayer, en la esquina de las calles Cabildo y Belgrano, jurisdicción de la comisaría 29ª, ocurrió un accidente de consecuencias fatales.

Isidoro González, pretendió cruzar la calzada en circunstancias en que pasaba á toda velocidad un automóvil guiado por Juan B. Fasonella, y el vehículo lo arrolló, produciéndole en la cabeza y en diversas partes del cuerpo heridas de suma gravedad.

Se le trasladó en una ambulancia al hospital Pirovano, donde momentos después dejó de existir.

El extinto contaba 56 años de edad, era español, casado y se domiciliaba en la calle Amenábar 2653.

La policía instruye un sumario, en el cual interviene el juez doctor Llavallol, quien ordenó se envíe el cadáver á la Morgue, á los efectos de la autopsia.

El "chauffeur" se encuentra detenido para la averiguación del hecho.

—En la esquina de las calles Victoria y Rincón, al pretender subir á un tranvía en marcha, el vendedor de diarios Teodoro Justo, de 15 años de edad, perdió el pasamano, cayó al pavimento y sufrió heridas de alguna gravedad en el brazo derecho.

Fué trasportado al consultorio central de la Asistencia Pública.

DESPUES DE LAS ELECCIONES

Consecuencias de un altercado

Aproximadamente á las 9 de la noche anterior, en la esquina de las calles Báez y Estados, se oyó una detonación de arma de fuego. Acudieron inmediatamente varios vecinos y agentes de la sección 27.ª de policía, quienes encontraron á un hombre herido.

Fué enviado éste sin pérdida de tiempo al hospital Pirovano, donde el facultativo le prestó los primeros auxilios. Tiene una herida de bala en el costado izquierdo.

Con los datos del sumario correspondiente se comprobó que la víctima se llama Angel Martínez, de 24 años de edad, soltero, argentino.

A juzgar por las primeras averiguaciones practicadas, el herido, hallábase en estado de embriaguez, cuando estuvo en altercado por cuestiones políticas con un individuo, el cual, á raíz de la disputa, hizo un disparo con su revólver sobre su rival y luego huyó.

El estado de Martínez es de cuidado. Se dió cuenta del suceso al juez de instrucción en turno.

CAIDA DE CONSECUENCIAS

MENOR GRAVEMENTE HERIDA

En la casa número 475 de la calle Numancia, se hallaba jugando sobre la azotea la niña de 7 años Esther Benavídez.

En un descuido cayó al patio, desde una altura de tres metros y medio, y sufrió heridas de importancia en la cabeza y la fractura de la clavícula derecha.

Por intermedio de la comisaría 42ª fué trasladada á la estación sanitaria San Carlos, donde nos informan que su estado es grave.

La policía instruye un sumario para esclarecer el accidente.

ACCIDENTE MORTAL

A las 8.10 de anoche, por la calle Rivadavia y en dirección al Este, marchaba con excesiva velocidad un automóvil, que al cruzar la esquina de Bella Vista, arrolló á un hombre, produciéndole heridas que le causaron la muerte, antes de que llegaran los auxilios de la Asistencia Pública.

El "chauffeur", al producirse el accidente, aumentó la carrera, y á pesar de haber sido perseguido por otros automóviles, consiguió eludir la acción de la policía.

El cadáver fué trasladado á la comisaría 23ª, donde fué identificado. Es el muerto Domingo Ceredella, contaba 64 años de edad, y vivía con su esposa é hijos en la calle Neuquén 1070.

Se dió cuenta del suceso al juez de instrucción, doctor Ortiz de Rozas.

HERIDO DE UN BALAZO

A las 4 de la tarde de ayer, mientras se realizaba un remate de vehículos y caballos en un local existente en la calle Brasil 3151, en el cual había muchos concurrentes, entre dos de éstos, por causas fútiles, se suscitó un violento cambio de palabras, que degeneró pronto en pugilato.

Durante la contienda, sonó un disparo y otro de los espectadores, Antonio Meida, resultó herido de bala en la pierna izquierda.

Fué curado en la Asistencia Pública.

Hasta esta madrugada la policía no había conseguido identificar al herídor, por cuanto los combatientes aprovecharon la confusión para huir.

Supuesto demente—Hombre herido

El sábado último llegó á esta capital procedente de la Colonia, Benigno Lamerio y se alojó en el hotel ubicado en la calle Chacabuco 615.

Ayer al levantarse hizo un encargo al portero de la casa, Juan B. Latagno, y al volver éste á la habitación el huésped le golpeó con un recipiente enlozado, produciéndole una herida en la frente.

Un agente hizo curar á la víctima en la Asistencia Pública y detuvo al agresor, quien presenta síntomas de enajenación mental, razón por la cual se le envió á la sala de observación de la policía.

Captura

El oficial inspector de la comisaría 41ª, Adolfo Rossi, detuvo á José Freyre, quien con ocasión de una disputa hirió de una puñalada en la pierna izquierda á Antonio Abelson.

Ocurrió el hecho en la calle Santa Fe, frente al número 4507.

Agente en desgracia

En circunstancias en que el agente Pablo Cano, de la guardia de seguridad de caballería, custodiaba el carro de correos que conducía las urnas electorales, en la esquina de las calles Solís y Moreno, costaló el caballo en que montaba.

Al ser apretado por el animal, Cano sufrió heridas en la pierna izquierda.

Intervino la comisaría 8.ª.

Fallecimiento

En el interior del corralón municipal, sección Norte, existente en las calles Las Heras y Pueyrredón, falleció sin asistencia médica el peón del mismo Domingo Orfano.

La policía de la sección 17.ª dió aviso telefónico á la Asistencia Pública, la cual se hizo cargo del cadáver.

Mujer bravía

En la casa señalada con el número 85, de la calle Frías, después de un cambio de palabras que sostuvieron por causas del momento, la mujer María Cartiro, aplicó un golpe con un hierro, en la cabeza, á Quintino Garhauccio.

Este sufrió una herida de regular consideración, que le fué curada por la Asistencia Pública.

Agresión en la vía pública

En la noche del último sábado, en la calle Entre Ríos, entre las de Rivadavia y Victoria, en momento en que Faustino Seco, se ocupaba en fijar carteles de propaganda de un partido, de un candidato independiente á senador, fué tomado á puñetazos por Bernardino Miranda, Francisco Vivas One y Carlos E. Cague.

Seco resultó con heridas en el rostro, las que le fueron curadas en una farmacia próxima.

Los agresores se encuentran detenidos en la comisaría 8.ª.

Choque de vehículos

En la esquina de las calles Carlos Calvo y Bernardo de Irigoyen se produjo un choque entre los automóviles de alquiler números 70 y 1754, conducidos por Domingo Agüero y Luis Altamirano, respectivamente.

Teófilo Villaverde, que viajaba en el segundo coche, á causa de haberse roto los vidrios de una ventanilla, resultó herido en el brazo izquierdo. La Asistencia Pública le prestó los primeros auxilios. Los "chauffeurs" se encuentran detenidos en la comisaría 16.ª.

Ladrones peligrosos

Enrique Campos, denunció en la comisaría 27ª, que cuatro personas á quienes no conoce, subieron á su automóvil en la plaza Constitución y, al llegar á la calle Virreyes, le dieron varios golpes con un hierro.

Agregó que después de lastimarlo le sustrajeron del bolsillo del saco 60 pesos y se dieron á la fuga. La policía practica las averiguaciones del caso.

Agente en desgracia

El agente de la comisaría 11ª Tomás Palmo, cayó al pavimento, á causa de haber costalado el caballo en que montaba, sufrió heridas en la cabeza y en la pierna derecha, las que le fueron curadas en la Asistencia Pública.

El hecho ocurrió en la calle Río de Janeiro 492.

Robos y hurtos

La señora Eugenia D. de Gonnet, puso en conocimiento de la comisaría 16ª que ha sido víctima de un robo, consistente en alhajas, por valor de 1.400 pesos.

Agregó que el hurto fué efectuado en circunstancias en que había dejado sola la casa que ocupa en la calle Paraguay 2023.

La comisaría practica averiguaciones y dió intervención al juez doctor Beltrán.

Daño intencional

En un buzón de correos existente en la esquina de las calles Méjico y Ceballos, personas desconocidas arrojaron un fósforo encendido, el cual quemó varias cartas.

El fuego fué notado por el agente de facción Miguel A. Fernández, quien logró extinguirlo.

La policía de la sección 6ª dió aviso á la dirección general de correos.

EL DESASTRE DE NORTE AMERICA

VARIAS NOTAS GRÁFICAS

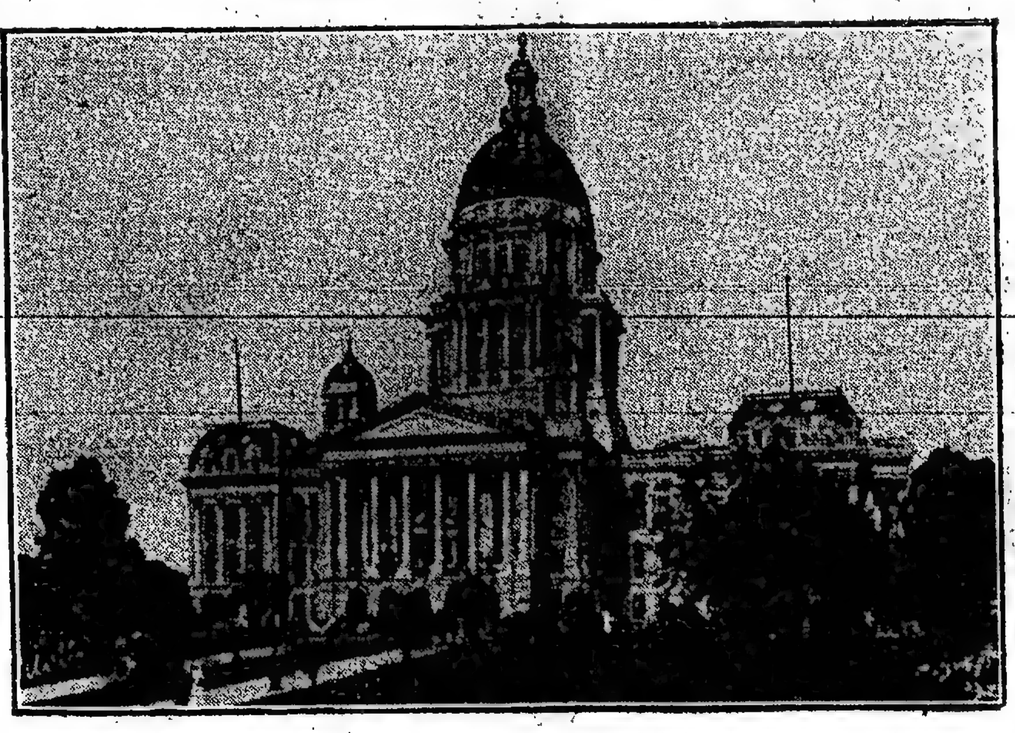

CAPITOLIO DE SPRINGFIELD—ILLINO IS

Felizmente para el pueblo norteamericano las últimas noticias telegráficas trasmitidas demuestran que la furia de los elementos que han causado tantas pérdidas de vidas y tanto daño material, ha cedido, permitiendo facilitar la prestación de auxilios á los millares de víctimas de la considerable catástrofe.

Con el propósito de completar nuestra información gráfica anterior, publicamos hoy una vista de los Capitolios de los Estados norteamericanos, cuyos condados y ciudades más han sufrido los efectos del tornado y de las inundaciones. Agregamos á continuación algunos datos interesantes acerca de esos mismos Estados y de sus respectivas capitales.

PENSYLVANIA — Este Estado cuenta con 7.655.111 habitantes. Se halla al Sur de Nueva York y fué el centro de la emancipación de Norte América. Es rico en hulla y en antracita. La capital del Estado es Harwiburg, con 64.186 habitantes, construída en un lindo sitio en la márgen Este del río Surquehawa, que tiene un ancho de un kilómetro y medio en este punto y que cruzan cuatro puentes. En una elevación del terreno está edificado el Capitolio, cuya obra fué iniciada en 1897, después de un incendio. El "Harris Park" encierra la tumba de Juan Harris, padre del fundador de la ciudad, y el trozo de árbol al cual fué atado en 1718 por indios ébrios que querían quemarlo vivo.

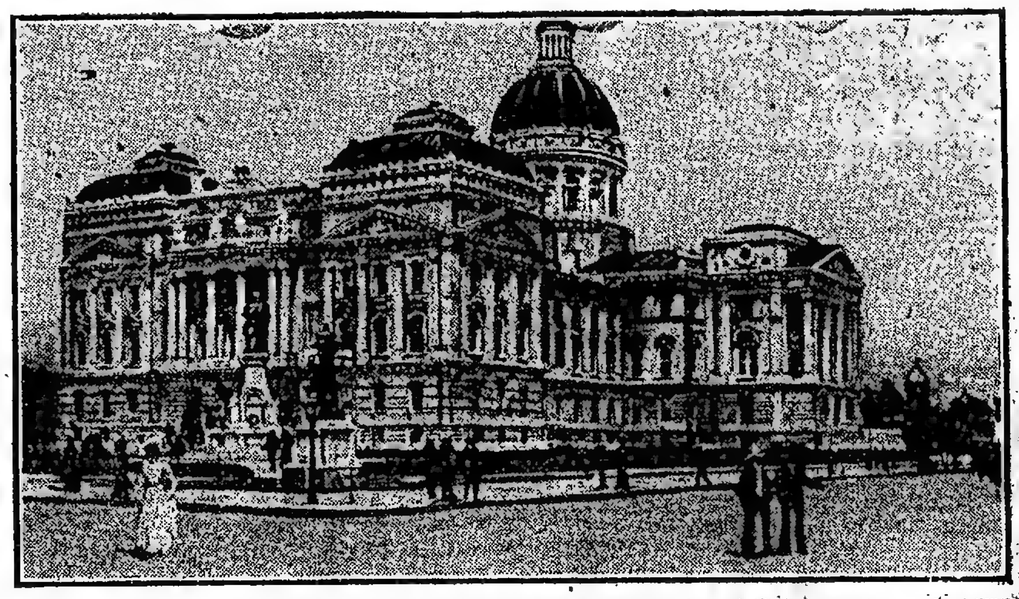

CAPITOLIO DE INDIANOPOLIS—INDIAN

OHIO — Este Estado cuenta con 4.767.121 habitantes. Columbus, su capital, la hemos descripto en nuestro número del día 27 del corriente, pudiendo agregar á esos datos, que tiene un importante comercio y que el valor total del producto de sus diferentes fábricas excede de dólares 50.000.000.

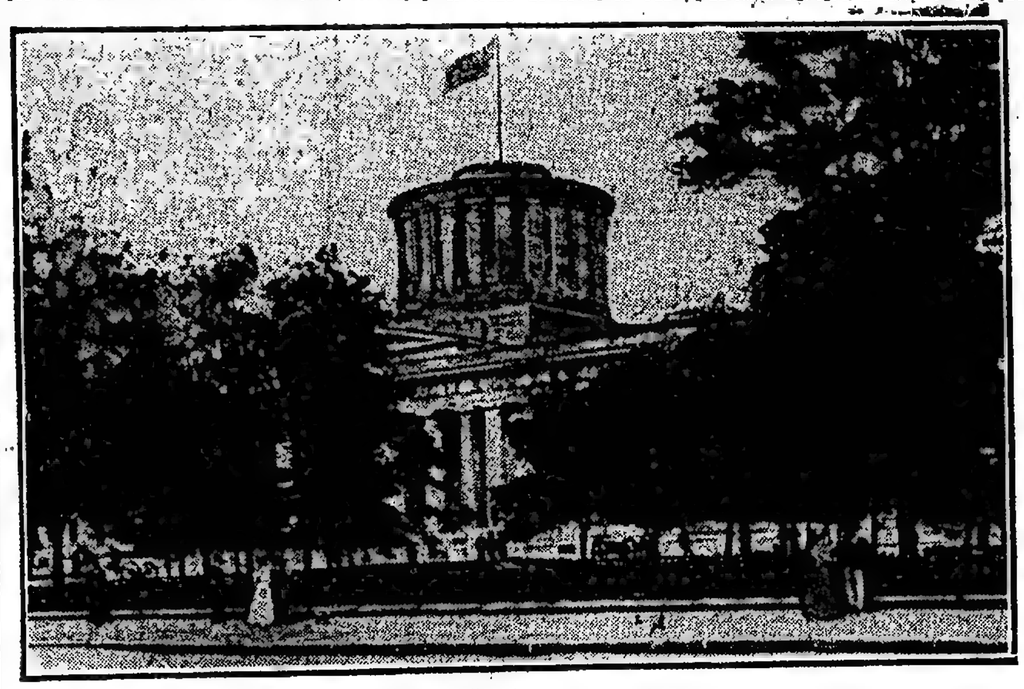

CAPITOLIO DE COLUMBUS—OHIO

INDIANA—Se encuentra este Estado al Sur del lago Michigan, y cuenta con 2.700.876 habitantes. Su capital Indianópolis que también describimos en el citado número, manufactura productos por un valor anual de más de 80 millones de dólares.

La ciudad se distingue por sus casas de buen gusto arquitectónico, por sus jardines y por sus calles arboladas.

El Capitolio del Estado es un grandioso edificio con una torre central y un domo que ha costado 2.000.000 de dólares.

ILLINOIS—Este Estado tiene una población de 5.638,591 habitantes y su capital Springfield 51.678. Esta ciudad, fundada en 1822, está bien construída y adornada de árboles y de jardines en gran número. Es llamada la "ciudad de las flores". Las grandes minas de hulla de sus alrededores han dado vigoroso impulso á su comercio y á su industria. El Capitolio es un lindo edificio con domo.

En la calle Octava se encuentra la casa hoy propiedad del Estado, en que vivía Abraham Lincoln, en 1861, cuando fué electo presidente. En el cementerio Oak Ridge se encuentra la tumba del mismo Lincoln, con un monumento levantado en 1874, que costó 200.000 pesos oro.

CAPITOLIO DEL ESTADO DE PENSYLVANIA

ARTE Y TEATRO

Victoria—Hoy se realizará el estreno de la comedia titulada "Un negocio de oro", traducida por los señores Sotillo y López.

Buenos Aires — Se efectuará esta noche el ensayo general de "Salomé", drama que representará mañana la compañía que dirige la actriz italiana Mimí Aguglia Ferrad.

Apolo—Esta noche se efectuará la primera representación de "El cabaret", de Roberto Cayol y el maestro Basal.

INSTRUCCION PUBLICA

LOS EDIFICIOS ESCOLARES

MEJORAS URGENTES

No es una novedad decir que los edificios de las escuelas públicas nacionales se hallan, en su generalidad, en mal estado. Las quejas á este respecto, interpuestas por las direcciones de las escuelas, se suceden con frecuencia alarmante, y el tesoro escolar, tal como ha quedado después de los consabidos ataques, no se encuentra en situación de responder á las necesidades que tales quejas imponen la obligación de satisfacer.

Hace varios días, los miembros que constituían una mesa electoral, tenían que cumplir su cometido en el local de una escuela situada en el distrito 14. Como es natural, antes de constituir ayer la mesa, los escrutadores visitaron el local para dar las órdenes pertinentes á fin de cumplir la misión que se les había impuesto, y fué tal la impresión que dichos señores recibieron al ver el edificio, que no pudieron menos que enviar una nota al consejo, en la cual manifestaban que como ciudadanos no les estaba consentido dejar de advertir que esa casa constituía un peligro inminente para los niños concurrentes á ella.

El caso es de por sí sobradamente elocuente, y agregado á los otros muchos que el consejo conoce, han compelido á este cuerpo para que tomara una resolución que viniera á evitar en lo posible estas denuncias, reparando los desperfectos á que nos referimos desde un principio. Para esto lo esencial está en facilitar el trámite toda vez que sea reclamada una obra en algún edificio escolar, desde el momento que hasta ahora ha sucedido que los expedientes iniciados en la dirección de la escuela, con la nota de práctica, pasaban luego al consejo del distrito, después á la mesa de entradas del consejo nacional, y en éste por todas las oficinas imaginables, dando tiempo, con tantos informes, á que, cuando la resolución final llegaba, lo que en un principio era un desperfecto sin importancia, hubiese ya tomado otras proyecciones.

En vista de todas estas consideraciones, han quedado autorizados los consejos de distrito para que en cada caso de reparación de edificios escolares, inviertan hasta la suma de trescientos pesos. Para ejecutar las obras, deberán pedir tres presupuestos, y una vez terminadas, dar intervención á la oficina de arquitectura, á fin de que ésta compruebe si los trabajos han sido bien realizados.

NOMBRAMIENTO DE MAESTROS

UNA CUESTION A SOLUCIONAR

Los nombramientos de maestros de tercera categoría se hacen actualmente por ternas. Los maestros tienen que conseguir en los consejos escolares de distrito, ser incluídos en una terna, la cual pasa al Consejo Nacional de Educación, y éste, por lo general, elige al primero de la lista para el cargo vacante. Los otros dos, deben volver de nuevo á gestionar ser incluídos en otra terna y seguir así hasta que la suerte haga que consigan su nombramiento.

Ocurre á veces, en muchos casos, que continuando alguna escuela con puestos vacantes, y siendo de urgente necesidad llenarlos, el Consejo recurre á la lista de maestros suplentes, es decir, sin título, y les da un puesto. De este modo, el maestro con título queda cesante, el que no lo tiene.

Por otra parte, las escuelas normales no dan el número de maestros que las escuelas exigen y si, ponemos por caso, hay cien vacantes y noventa maestros recién egresados de las escuelas, éstos deben dividirse en tres grupos para aspirar á las cien vacantes, es decir, deben formar treinta ternas, y como de éstas se elige uno, se presenta el caso, en definitiva, de la elección de maestros suplentes para las vacantes.

Como se ve, el inconveniente para que los nombramientos de los maestros titulados, se haga, está en la terna. La ley de educación, empero, exige la terna para los nombramientos; pero esta ley es de 1884, cuando se recibían más maestros de los que se necesitaban. Hoy las cosas están en forma completamente distinta y la ley no ha sido modificada.

Sin embargo, ¿puede decirse que el nombramiento de maestros de tercera categoría sin la terna es contrario á dicha ley? Esto es discutible porque la ley establece que en el caso de carecerse de maestros titulados en número suficiente para llenar las vacantes existentes, solamente se podrá proceder al nombramiento de los suplentes. Entonces, tan ilegal es nombrar maestros suplentes habiéndolos con título, como nombrar á los titulados sin el requisito de la terna, y es lógico suponer que para el bien de la educación común es preferible incurrir en ilegalidad de procedimiento para nombrar un maestro de reconocida capacidad, que para designar á una persona que no es maestra y va, no obstante, á enseñar ó á pretender enseñar como los diplomados.

Tiene en esto el Consejo un asunto importante que solucionar, y es de esperar que lo haga en la forma más beneficiosa para la enseñanza.

NUEVOS CURSOS EN LAS ESCUELAS NORMALES

Necesidad de acelerar procedimientos

Vez pasada, cuando la inscripción de alumnos en las escuelas normales motivó un suelto de LA PRENSA, y como consecuencia una resolución del Consejo, por la cual la inspección general de esos establecimientos debía requerir á la mayor brevedad á cada establecimiento el número de alumnos inscriptos, el de aquéllos que no pudieron ingresar y un detalle de las nuevas aulas que se necesitaban para dar cabida á los aspirantes, se anduvo con tal parsimonia en el requerimiento de esos informes, que se ha pasado todo el mes de Marzo sin hacerse nada al respecto.

Ahora, el Consejo ha resuelto la implantación del doble turno en algunas escuelas normales y para determinados cursos. Estamos á principio de Abril y si la inspección de las escuelas normales no pone mayor actividad en acción, que en la vez pasada, llegará el mes de Junio sin que nada definitivo tengamos en esta tan importante cuestión.

Por esta razón y teniendo en cuenta lo que importa para muchos alumnos la pérdida de un año, reclamamos de las oficinas del Consejo y de las direcciones de escuelas normales, la mayor celeridad de procedimientos para que los aspirantes á seguir sus estudios en esas escuelas puedan hacerlo pronto, de tal manera, que no queden en condición muy desventajosa con relación á aquellos que inician en Marzo sus tareas.

BIBLIOGRAFIA

LA CUESTION MINERA—El ingeniero Luciano Caplain, por intermedio del departamento de Agricultura, ha dado á publicidad un interesante informe acerca del estado de la minería en el territorio andino.

El trabajo de referencia representa un esfuerzo y laboriosidad por parte del autor, pues no sólo se limita á citar las regiones cordilleranas que producen mineral, sino que trae una serie de informes topográficos con planos especiales que permiten á los exploradores orientarse en aquellos parajes del Oeste argentino.

PUBLICACIONES RECIBIDAS — El Comerciante Argentino, núm. 47; revista mensual, con informaciones de interés para los negocios en general.

Revista Comercial de Bahía Blanca, núm. 542, con informaciones agropecuarias de esa plaza; Reforma Financiera; El Economista Argentino, núm. 1113.

EL MAGAZINE — Acaba de aparecer el número 33 de esta importante publicación mensual, con extenso material de lectura y abundantes notas gráficas.

En el sumario figuran artículos de las mejores firmas nacionales y extranjeras.

FERROCARRILES

Producto del tráfico

Las entradas de las empresas de ferrocarriles desde el 1.º de Julio de 1912 hasta el 27 del corriente, comparadas con las de igual período de 1911|912, arrojan las siguientes sumas:

Empresas	1911|912	1912|913
	$	$
Gran Sur	3.613.526	4.276.000
B. A. al Pacífico	3.290.055	3.946.000
C. Argentino	3.520.133	4.036.258
Oeste	1.476.176	2.102.000
Midland	42.892	110.292

De la comparación de estos totales resultan los siguientes aumentos á favor del actual año financiero de las empresas:

Gran Sur, 1.262.154 libras esterlinas; Buenos Aires al Pacífico, 655.945; Central Argentino, 1.117.536; Oeste de Buenos Aires, 426.855; Midland, 67.589.

OBSERVACIONES METEOROLOGICAS

DIA CALUROSO Y HUMEDO

Instalación especial de LA PRENSA

Termómetro		Barómetro
A las 3 a. m. hoy		A las 3 a. m. hoy
19.0		mínimo 761.0
Ayer		Ayer
6 a. m.		6 a. m.
20.0		760.8
12 m.		12 m.
23.0		761.0
6 p. m.		6 p. m.
24.0		760.0
12 p. m.		12 p. m.
20.6		760.8

VIENTO á las 3 h. m. de hoy: Noroeste.
Cielo: Despejado.
SOL: Sale 5.49 a. m. Se pone 5.33 p. m.
LUNA: Sale 11.57 p. m. Se pone 3.01 p. m.

Se acentuó ayer la inestabilidad en el estado del tiempo. La temperatura fué relativamente elevada y el ambiente era muy húmedo. A primera hora hubo densa neblina, y por la tarde el cielo se despejó en parte.

Dirección y velocidad del viento: NNO., N. y NE., con una velocidad media de 7 kilómetros por hora. A las 13 de la noche sopiaba viento E. muy suave.

Humedad: 90.

Temperatura el día 30 del año anterior: máxima, 18 grados; mínima, 12.5.

Informes de la oficina meteorológica argentina—Ha llovido en: Las Perdices 3, Río Gallegos 1, P. Coyle 1, San Cosme 10, Santo Tomé 30, Itatí 6 mm.

PREDICCION DEL TIEMPO

Cálculo del tiempo probable hasta las 8 p. m. de hoy, según la oficina meteorológica argentina:

Provincia de Buenos Aires — Bueno, leve ascenso de temperatura.

Santa Fe, Entre Ríos y Corrientes — Seminublado, poco cambio de temperatura.

Jujuy, Salta y Tucumán — Bueno, poco cambio de temperatura.

Región Mediterránea — Bueno, leve ascenso de temperatura en la parte Sur.

Región Andina — Bueno, leve ascenso de temperatura.

Neuquén y Río Negro — Bueno, poco cambio de temperatura.

Chubut y Santa Cruz — Seminublado, leve ascenso de temperatura en el Sur.

SOCIEDADES Y CIRCULOS

NAZIONALE ITALIANA — Con gran éxito se efectuó el sábado por la noche la fiesta, que, para conmemorar el 52o. aniversario de su fundación, ofreció esta sociedad, en sus salones.

La fiesta fué iniciada por la ejecución del Himno Argentino y la Marcha Real Italiana, por una buena orquesta. A continuación fueron representadas las obras "Un quid pro quo!" y "Attenone l'infantoida."

Al final de la primera parte fueron distribuídos diplomas de beneméritos á los socios de 10, 20, 30 y 40 años de antigüedad, y al comenzar la segunda parte, el señor T. Parenti, cantó "Cielo y mar" y "El lucevan le stelle" siendo muy aplaudido.

La comisión directiva obsequió á la concurrencia con una copa de champagne.

La fiesta que estuvo muy concurrida, desde su comienzo, terminó con un baile familiar.

COLONIA ITALIANA — Esta sociedad italiana conmemorará el sábado próximo su 35o. aniversario social, con un gran concierto vocal é instrumental seguido de baile de gala.

La fiesta será iniciada con un discurso de apertura.

En los diversos números de concierto que seguirán á continuación, tomarán parte: los alumnos de la escuela, bajo la dirección del maestro Astengo, alumna María Fornoni, L. Pratesi, Remo Bolognini, Julio Fraschini, Rosa Di Pierro, A. Barbotto, C. Milli, E. Bianchi, S Saccani, Paulina Camín, A. Armani, J. Silvio Repetto y Dino Pratesi.

En el intermedio se distribuirán medallas á los socios de 25 años de antigüedad y diplomas á los socios de diez años.

Terminará la fiesta con un baile familiar.

TOWARZYSTWO POLSKIE — La colectividad polaca celebrará el sábado próximo la conmemoración del cincuentenario de la última lucha por la independencia de Polonia.

Con tal motivo, esta sociedad, ha organizado una función seguida de baile familiar, á realizarse en el local de la Casa Suiza.

ASOCIACION ESPAÑOLA DE SOCORROS MUTUOS DE BUENOS AIRES— En el local del Club Español se realizó ayer la asamblea general de delegados de esta asociación, bajo la presidencia del señor Fernando García, con asistencia de un inspector de justicia.

El acto trascurrió en medio del mayor orden, acordándose por unanimidad un voto de simpatía á la comisión saliente por su actuación durante el período social anterior.

Rindiendo homenaje á la memoria de los socios fallecidos en el trascurso del pasado ejercicio, los asistentes se pusieron de pie.

Quedó proclamada la siguiente comisión:

Vocales: Fernando García, E. Eusebio Mendizábal, José Torrontegui, Urbano Cayeda Sánchez, Baldomero Villamil, José M. Bermúdez; suplentes: Ramiro Pico, Bordoy, Pío Armesto, Adolfo Rey, Ruibal, José Silva, Bernardo F. Cayol y Antonio Casariego; cuentas: Rafael Souto, Joaquín Trullenque, Manuel Diego Santos, Luis Alvarez Lafuente y Celso Rodríguez; jurado: Vicente Sánchez, Casimiro Gómez, Manuel Magdalena, José D. Casás, Diego Medina y Joaquín Calvino; tribunal supremo: Cayetano Sánchez, Anselmo Villar, Jenaro L. Osorio, Tomás Bargiela, Gonzalo Sáenz, Alberto Serantes.

Después de su proclamación, pasaron á reunirse los señores citados, para la elección de cargos, quedando constituída la junta directiva siguiente:

Presidente, Fernando García; vicepresidente, Vicente F. Gutiérrez; secretario, Manuel Picón Montero; prosecretario, Urbano Caveda Sánchez; tesorero, José M. Bermúdez; protesorero, José E. Pueller; contador, Baldomero Villamil; subcontador, José M. Ruibal; vocales: Manuel Mieres, Emilio Mendizábal, Gustavo Pose y [illegible]

A NUESTROS SUSCRIPTORES

DEL INTERIOR Y EXTERIOR

(SERVICIO DIRECTO POR CORREO)

Venciendo el 31 del corriente el primer trimestre del año de abono, recordamos á nuestros suscriptores la conveniencia de renovar la suscripción antes de su vencimiento, para evitar interrupciones en el envío de nuestra hoja.

La falta de respuesta á este aviso será interpretada como una resolución de no continuar el abono, y en consecuencia, será suspendida la remisión del diario el mismo día del vencimiento.

LAS REGATAS INTERNACIONALES DE AYER

EN EL RIO LUJAN — UNA HERMOSA FIESTA SOCIAL Y DEPORTIVA

Una vez más en el río Luján se disputaron ayer tarde las regatas internacionales anuales organizadas por la comisión del Tigre, que tanto entusiasmo despiertan entre los numerosísimos aficionados al remo y en aquellas personas, partidarias de las fiestas deportivas al aire libre.

Es indudable que las regatas internacionales constituyen una de las fiestas deportivas más importantes del año. Por ello, de antemano ya descuenta el brillante éxito que obtienen año tras año, porque con anterioridad se sabe también, que los más importantes factores para el éxito de una fiesta acompañan siempre á las del Tigre.

En la reunión de ayer, la concurrencia que asistió, ya sea para deleitarse con la lucha entablada entre los remeros ó bien para participar de la agradable reunión que provocan siempre las regatas, no fué tan numerosa como en años anteriores, pero con todo, bien se la puede calificar de respetable, pues todos los sitios estratégicos estaban totalmente ocupados y la animación no decayó un solo instante en la terraza y salón de conciertos del Tigre Hotel, Tigre Club y paseo Victorias.

Lo que merece consignarse, pues ello representa un gran progreso que beneficia al deporte mismo, es la organización que la comisión ha sabido imprimir á la reunión.

Todas las regatas, sin excepción alguna, se realizaron sin contratiempo, salvo aquellos que son peculiares de las mismas. La cancha en todo momento se vió libre de embarcaciones de grandes calados y dimensiones que obstruyeran el paso, al cambiar de fondadero, y las pequeñas y frágiles embarcaciones que de continuo surcaban el río supieron en todo momento respetar las órdenes de los organizadores, arrimándose á la costa no bien se anunciaba la largada de una carrera.

La parte deportiva de la reunión obtuvo un brillante éxito. La lucha entablada entre los animosos remeros en las pruebas de que constaba el variado y atrayente programa, fué hermosa. Las alternativas, que son los verdaderos factores del interés de una prueba, abundaron, y por ello los tenaces esfuerzos obligaron por los vencedores y vencidos para obtener los honores del triunfo. La reunión trascurrió en un ambiente de entusiasmo grande y halagador.

Este año las regatas del Tigre contaban con un doble atractivo, del

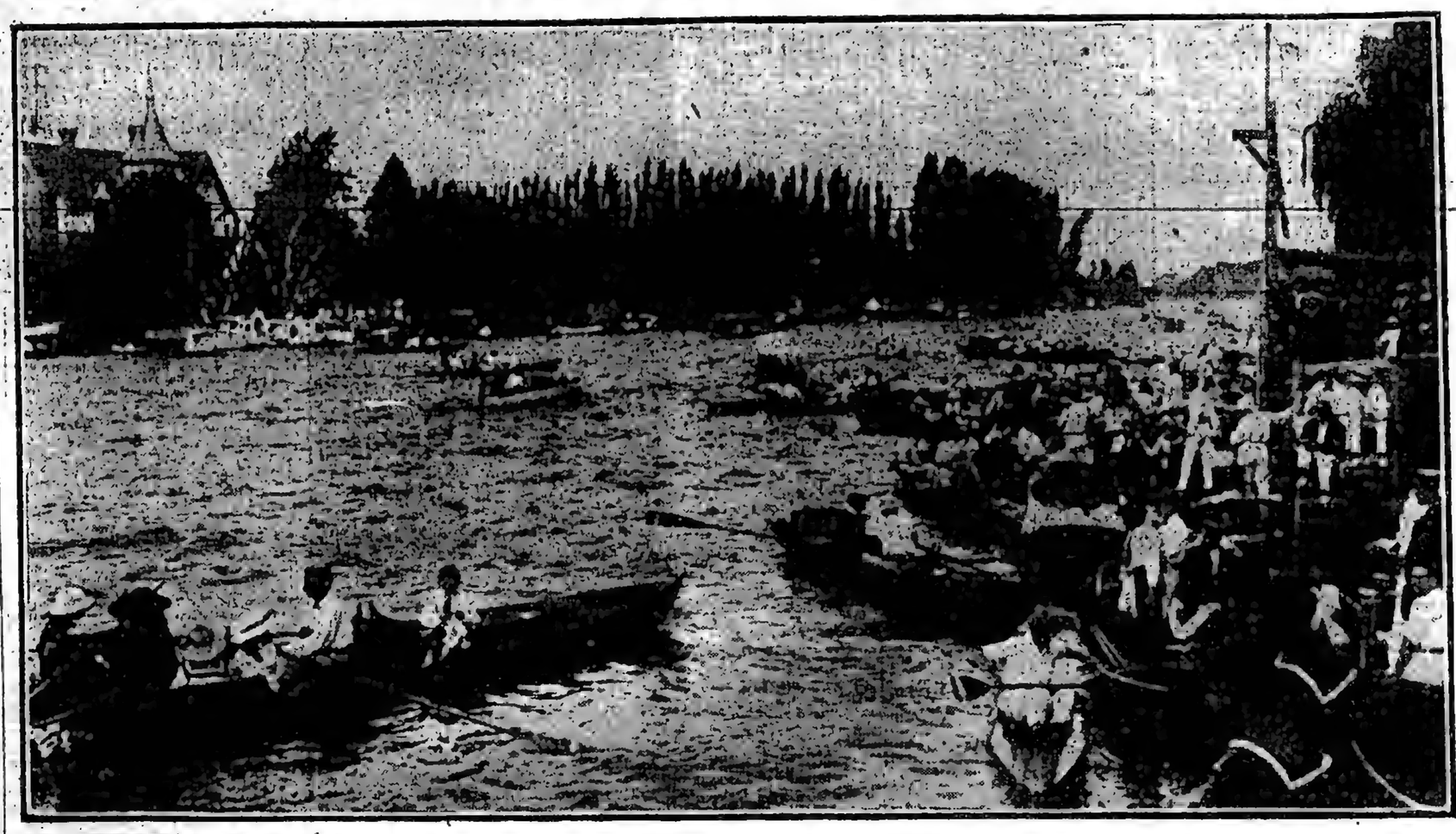

EN JAMBRE DE BOTES FRENTE A LA RAYA

ladión del Montevideo Rowing Club fué la que sacó ventaja, siguiéndole la del Buenos Aires Rowing Club, y á medio largo la del Canottieri Italiani, cuarto, el Rowing Club Argentino, y último, el Club Escandinavo.

el segundo puesto y Buenos Aires Rowing Club el tercero, á muy escasa ventaja del segundo.

El bote del club Remeros Escandinavos, tumbó en la mitad del recorrido y el del Rowing Club Argentino, Club Argentino y La Marina, por no haberse presentado el Buenos Aires Rowing Club.

Los dos single sculls desde la salida sostuvieron reñida é interesante lucha sin aventajarse mayormente el uno al otro.

A los 500 metros del recorrido, chocaron los remos de Rodríguez y Rumbado, y este último dejó de remar y no continuó la carrera á pesar de la insistencia de la comisión.

Como no se entablara reclamación, la comisión no varió el resultado, acreditando el premio al representante del Rowing Club Argentino, que hizo la cancha sin imprimir tren fuerte.

Tercera carrera. Senior four. Premio F. C. Buenos Aires y Rosario. En botes shell de cuatro remos largos con timonel, abierto á todo remero. Distancia 1.500 metros.

Primero, Ruderverein Teutonia, E. Scherer 66 kilos, J. Brunner 73, P. Weyermann 77, W. Dierks 76 (stroke), G. Petersen 62 (timonel).

Segundo, Club Remeros Escandinavos, A. H. Ohlsson 62 kilos, I. Andresen 63, G. Franchell 63, H. Servik 70 (stroke) y H. Wilkstrom 52 (timonel).

Tercero, Tigre Boat C. East 72 kilos, J. S. Ardron 82, T. H. Clarke 81, H. E. Pollard 70 (stroke), L. Shaw 61 (timonel).

Cuarto, Buenos Aires Rowing Club, A. R. Pividal 75 kilos, J. C. Lingenfelder 65, C. Risso 83, Eduardo Madero 60 (stroke) y J. H. Gowa 57 (timonel).

Ganada por dos largos, el tercero á un cuarto del segundo y el cuarto á tres del tercero.

Tiempo: 5 minutos 45 segundos.

Esta regata fué una de las más interesantes de la tarde. Las cuatro embarcaciones salieron en buen momento al darse la señal de partida, y el Teutonia, paulatinamente fué ganando ventaja en la delantera, pero una ventaja insignificante, que fué aumentando á medida que se aproximaban á la raya, para convertirse en dos largos.

La verdadera lucha fué sostenida entre el club Escandinavos y Tigre Boat Club, que corrieron en una misma línea durante los 1.500 metros del recorrido, obteniendo el segundo puesto el Escandinavo, por una ventaja mínima. El bote del Buenos Aires Rowing Club, á poco andar, ocupó el último puesto y de esta colocación no varió, llegando á la meta en el mismo orden.

Cuarta carrera. Veterano Eight. Premio Jockey Club. En botes shell de ocho remos largos, con timonel, abierto á todo remero, que no haya ganado en las últimas regatas internacionales. distancia 1.000 metros.

Primero, Club de regatas La Marina, G. López 68 kilos, A. Denis 63, M. Muschietti 74, C. Collet 80, J. Realmonte 77, A. Escudero 72, A. Festal 72, B. Marilux 73 (stroke) y J. A. Ferreiro 52 (timonel).

Segundo, Club Nacional de Regatas de Montevideo, A. Escurra 70 kilos, F. Pollio 78, H. Danero 73, R. Risso 85, C. Leopold 70, C. Pérez Gomar 85, A. Pedragosa Sierra 82, T. Leopold 75 (stroke) y J. Iglesias Castellanos 60 (timonel).

Ganada por tres largos.

Tiempo: 3 minutos 45 segundos dos quintos.

Esta carrera no ofreció mayor interés en todo su recorrido, porque el bote de la Marina aventajó á su rival desde la partida y en ningún momento fué alcanzado por su contrario cruzando la meta con tres largos de ventaja.

Quinta carrera. Juniors pair oar. Premio Montevideo Challenge Cup. En botes shell de dos remos largos con timonel. Distancia 1.000 metros.

Primero, Tigre Boat Club, J. S. Ardron 82 kilos, H. B. Edwards 79 (stroke), L. Shaw 61 (timonel).

Segundo Rowing Club Argentino, F. Charlin 70 kilos, Rodolfo Rumbado 76 (stroke), B. Sanguinetti 56 (timonel).

Tercero, Buenos Aires Rowing Club, A. González Leiong 67 kilos, M. Sastre (hijo) (stroke), M. Madero 57 (timonel).

Cuarto, Montevideo Rowing Club, W. Martínez 71 kilos, J. Roletti 71 (stroke), Q. Bonomi 61 (timonel).

Ganada por medio metro, el tercero á tres largos del segundo y el cuarto á medio del tercero.

El bote de Montevideo Rowing Club fué el favorecido en la salida, siguiéndole el de Tigre Boat, tercero el Rowing Club Argentino y cuarto el Buenos Aires Rowing Club.

Frente á los talleres de marina el bote del Rowing Club Argentino tomó mayor velocidad y pasó al primer puesto, siguiéndole á corta distancia el del Tigre Boat Club. Los remeros de los dos restantes, si bien mantuvieron su tren, demostraron cierto cansancio, lo que hizo suponer que no alcanzarían á los delanteros.

El bote del Argentino no abandonó el primer puesto y al faltar 20 metros para la raya, mantenía una ventaja de dos largos sobre su rival el Tigre Boat, y nadie ya discutía su triunfo. Pero debido á no sabemos que circunstancias, diez metros antes de la raya, los remeros pararon los remos y entonces el Tigre Boat adelantó y alcanzó una ventaja de medio metro, resultando vencedor ante la estupefacción general.

Sexta carrera. Juniors single sculls. Premio Hospital de Caridad del Tigre. En botes shell de cuatro remos largos, con timonel. Distancia 1.000 metros.

Primero, Club Nacional de Regatas de Montevideo, A. Gaminara 65 kilos, J. J. Barriola 67, J. Lezama 85, M. González Villar 78 (stroke), J. Iglesias Castellanos 50 (timonel).

Segundo, Club de regatas La Marina, F. R Geyer 72 kilos, P. Mercere 68, N. Biertio 72, S. Hollick 74, E. Rebaglinti 77, F. Jaeger 81, F. Redai 73, H. J. Giere 78 (stroke) y A. Rumbado 63 (timonel).

Tercero, Tigre Boat Club: L. C. Wood 61 kilos, J. S. Wilson 61, S. J. Smith 70, W. Dodds 70, H. B. Edwards 79, J. S. Ardrón 82, S. C. Carter 66, H. E. Pollard 70 (stroke), L. Shaw 61 (timonel).

Cuarto, Ruderverein Teutonia: E. von Tschirnhaus 69 kilos, A. Bendinger 73, A. Mohr 62, P. Bahicke 78, C. Rohlofs 68, H. Hegahoiz 74, E. Kluth 62, W. Haase 70 (stroke) y G. Petersen 52 (timonel).

Ganada por dos largos; el tercero á dos del segundo, y el cuarto á uno del tercero.

Tiempo: 5 minutos, 20 segundos.

Los cuatro botes salieron en línea recta sin aventajarse el uno del otro; pero á los 200 metros del recorrido el del Canottieri pasó á ocupar el primer puesto que conservó hasta la raya.

Octava carrera—Novicios four. Premio "Rowing Club Argentino". En botes inrigged de cuatro remos largos, con timonel, distancia, 800 metros.

Primero, Club Canottieri Italiani: R. Castegnini 60 kilos, A. Colombo 70, R. Gardey 69, C. Conti Mattei 68 (stroke) y L. de Marzi 50 (timonel).

Segundo, Club de Regatas de San Nicolás, E. Peralta 66 kilos, R. Castagnola 70, O. Elena 70, J. J. Hernández 76 (stroke), J. A. Elena 68 (timonel).

Tercero, Rosario Rowing Club: D. S. Ashforth 63 kilos, C. R. Taylor 63, A. H. Mera 64, L. G Malberti 66 (stroke), A. G. Grace 58 (timonel).

Cuarto, Tigre Boat Club: L. Hughes 64 kilos, F. Cruickshank 70, S. J. Watson 74, O. A. Green 56 (stroke), R. A. Nuna 59 (timonel).

Quinto, Club Nacional de Regatas de Montevideo: A. Gaminara 65 kilos, J. J. Barriola 67, J. Lezama 85, M. González Villar 78 (stroke), J. Iglesias Castellanos 50 (timonel).

Ganada por medio largo; el tercero á uno del segundo; el cuarto á uno del tercero, y el quinto á medio metro del cuarto.

Esta regata fué muy interesante desde su comienzo hasta el final.

En todo el recorrido se sucedieron en la delantera los botes del Canottieri y San Nicolás, sosteniendo franca lucha hasta la meta, y llegaron separados por medio largo. El bote del Rosario se desempañó en forma muy buena, sosteniendo la lucha y el tren de carrera bastante fuerte; llegó tercero, á relativamente poca distancia de los delanteros.

Novena carrera—Senior eight. Premio "Buenos Aires Rowing Club". En botes shell de ocho remos largos, con timonel, abierto á todo remero; distancia, 2.000 metros.

Primero, Buenos Aires Rowing Club: J. R. Molina (hijo) 64 kilos, K. C. Lingenfelder 72, R. E. Quesada 76, A. R. Pividal 75, G. F. Walbaum 78, J. C. Lingenfelder 65, C. Risso 83, E. Madero 60 (stroke), J. H. Gowa 57 (timonel).

Segundo, Ruderverein Teutonia: E. Eurnlohardt 61 kilos, F. Sievers 72, L. Muller 72, J. Brunner 73, E. Helbling 75, W. Dierks 76, P. Weyermann 77, E. Scherer 66 (stroke), G. Petersen 53 (timonel).

Ganada por dos largos.

Tiempo: 7 minutos, 3 segundos, 3 quintos.

Poco atractivo ofreció esta carrera. El bote del Buenos Aires á los 200 metros del recorrido contaba ya con el primer puesto que lo mantuvo en el resto del trayecto cruzando la meta con relativa facilidad.

Séptima carrera—Juniors eight. Premio "Gobernador de Buenos Aires". En botes shell de ocho remos largos, con timonel; distancia, 1.500 metros.

Primero, Club Canottieri Italiani: A. Sacchi 70 kilos, E. Guggiardi 68, P. Magliola 70, H. Borghy 60, J. Spallarossa 80, M. Terrazza 70, L. Colombo 70, I. Carughy 73 (stroke) y F. Costas 55 (timonel).

El Club Nacional de Regatas de Montevideo, en un esfuerzo tardío, pero encomiable, consiguió el segundo puesto.

Séptima carrera—Juniors eight. Premio "Gobernador de Buenos Aires". En botes shell de ocho remos largos, con timonel; distancia, 1.500 metros.

Octava carrera—Novicios four. Premio "Rowing Club Argentino". En botes inrigged de cuatro remos largos, con timonel, distancia, 800 metros.

Octava carrera—Novicios four. Premio "Rowing Club Argentino". En botes inrigged de cuatro remos largos, con timonel, distancia, 800 metros.

Tripulación del club Canottieri Italiani, vencedora del premio LA PRENSA.—A. Sacchi, E. Guggiari, L. Colombo, J. Carughi (stroke), L. De Marzi (timonel).

que carecieron las de años anteriores. Tomaron parte, además de los clubs del Tigre, representantes rosarinos, uruguayos, de San Nicolás y una nueva institución denominada Club de Remeros Escandinavos.

De más está afirmar que todos los remeros de las diversas instituciones se presentaron á la lucha debidamente entrenados, deseosos de sacar airosos sus colores. Pero la institución que se destacó esta vez de las demás, fué el club Canottieri Italiani, que no obstante su corta existencia, ha revelado los progresos de sus asociados, pues logró vencer en tres regatas, en forma brillante.

El público diseminado en las costas y los ocupantes de las lanchas, botes y demás embarcaciones, aplaudieron sin cesar á los remeros, estimulándolos al paso de la carrera y felicitando luego por igual á vencedores y vencidos.

Amenizó la fiesta la banda de policía.

He aquí ahora la descripción de las diversas carreras, de que se componía el interesante programa:

Primera carrera. Juniors four, distancia 1.600 metros. Premio: LA PRENSA. En botes shell de cuatro remos largos, con timonel.

Primero, Club Canottieri Italiani, A. Sacchi, 70 kilos, E. Guggiardi 68, L. Colombo 70, I. Carughy (stroke) y L. de Marzi (timonel).

Segundo Montevideo Rowing Club, W. Martínez 71 kilos, E. Hormaecho 70, J. C. Pons 71, J. Roletti 71 (stroke), Q. Bonomi 61 (timonel).

Tercero Buenos Aires Rowing Club, A. González Leiong 67, F. E. Lecot 77, K. C. Lingendelfer 79, M. Sastre (hijo) 72 (stroke), J. H. Gowa 57 (timonel).

No placé: Rowing Club Argentino, M. Pearan del Sar 68 kilos, F. Charlin 70, D. R. Hardie 77, Rodolfo Rumbado 75 (stroke), B. Sanguinetti 59 (timonel).

Club de Remeros Escandinavos, H. A. Petersen 66 kilos, A. Ditlevsen 62, A. F. Tachering 77, R. Biern 75 (stroke) y G. Franchell 68 (timonel).

Ganada por un largo, el tercero á medio del segundo.

Tiempo: 3 minutos 50 segundos.

En buen momento se dió la señal de partida de esta regata. La tripulación del Montevideo Rowing Club fué la que sacó ventaja, siguiéndole la del Buenos Aires Rowing Club, y á medio largo la del Canottieri Italiani, cuarto, el Rowing Club Argentino, y último, el Club Escandinavo.

Las alternativas no variaron hasta los doscientos metros, en que la tripulación del Canottieri y la del Rowing Club Argentino, adelantaron en excelente forma, y consiguieron aventajar al Montevideo Rowing Club.

Tripulación del club Canottieri Italiani, vencedor del premio Rowing Club Argentino.—E. Castegnini, A. Colombo, R. Gardey, C. Conti Mattei (stroke), L. De Marzi (timonel).

A partir de los 400 metros, el primer puesto correspondió, hasta la meta, al Canottieri Italiani, remando sus tripulantes en forma desenvuelta y correcta.

Montevideo Rowing Club conservó abandonó la regata por habérsele roto una tolestera.

Segunda carrera. "Senior single sculls". Distancia 1.500 metros. Premio Club de Remeros Escandinavos. En botes "shell", de un par de remos cortos, abierto á todo remero.

Primero, Rowing Club Argentino, D. J. Rodrigues 72 kilos.

No placé, Club de regatas La Marina, Alfredo Rumbado 70 kilos.

Tiempo: 5 minutos 32 segundos.

En esta regata sólo tomaron parte dos botes representantes del Rowing Club Argentino y La Marina, por no haberse presentado el Buenos Aires Rowing Club.

Tripulación del club Canottieri Italiani, vencedor del premio Gobernador de Buenos Aires.—A. Sacchi, E. Guggiari, P. Magliola, A. Borghi, J. Spallarossa, M. Terrazza, L. Colombo, I. Carughi (stroke) y F. Costas (timonel).

Tercero, Rosario Rowing Club: G. Suárez Roldán, 72 kilos.

Cuarto, Rowing Club Argentino: J. Carlos Gallegos, 65 kilos.

Ganada por tres largos: el tercero, á uno del segundo, y el cuarto, á uno del tercero.

Tripulación del club de regatas La Marina, vencedora del premio Jockey Club.—G. López, A. Denis, M. Muschietti, C. Collet, J. Realmonte, A. Escudero, A. Festal, B. Marilux (stroke) y J. A. Ferrario (timonel).

Tiempo: 4 minutos, 30 segundos, 4 quintos.

No bien se inició la carrera el bote de La Marina se adelantó á sus contrarios, contando con una ventaja insignificante. A poco andar el bote del Rosario Rowing Club alcanzó al de botes shell de ocho remos largos, con timonel; distancia, 1.500 metros.

Primero, Club Canottieri Italiani: A. Sacchi 70 kilos, E. Guggiardi 68, P. Magliola 70, H. Borghy 60, J. Spallarossa 80, M. Terrazza 70, L. Colombo 70, I. Carughy 73 (stroke) y F. Costas 55 (timonel).

EL BOTE VENCEDOR DEL PREMIO GOBERNADOR DE BUENOS AIRES

PROVINCIA DE BUENOS AIRES -- ADMINISTRACION, TRABAJO Y CULTURA

LA PAVIMENTACION DE CAMINOS

Resultados de la fábrica de Sierra Chica

ORIENTACION DE LA LABOR GUBERNATIVA

LOS CAMINOS DE CHIVILCOY

Han despertado gran interés en toda la provincia las informaciones que hemos publicado sobre las obras de pavimentación en los caminos públicos que se iniciarán en breve, con material que se elabora en la fábrica de adoquines y pedregullo de Sierra Chica, así como los juicios emitidos por LA PRENSA respecto á la solución del problema de la vialidad en el territorio bonaerense, que es posible acometerla con buen éxito á condición de descentralizar la labor de la Dirección General de Caminos, restando de su jurisdicción administrativa las vías vecinales y municipales, que deben ser atendidas de acuerdo con los preceptos constitucionales, por las respectivas municipalidades.

Esta descentralización que preconizamos, es hoy necesaria y conveniente á los intereses generales. La Dirección General tiene un vastísimo campo de acción con los caminos generales y parciales y con el desenvolvimiento de la fábrica de Sierra Chica, que es necesario ampliar considerablemente y con la cual puede también cooperar eficazmente al mejoramiento de los caminos de jurisdicción municipal, suministrando la piedra que le soliciten las municipalidades para la pavimentación de dichos caminos.

La elaboración mecánica del adoquín y del pedregullo de granito, ha venido á cambiar completamente la faz de esta cuestión trascendental para el progreso del país. El espléndido resultado de la fábrica de Sierra Chica, que hoy se está poniendo en evidencia, después de las dudas que ingirió la activa propaganda hecha por los canteristas, quienes temían el parte del Estado una competencia comercial ruinosa, inducidos en error por un capataz exonerado de aquella fábrica, exige del gobierno provincial un esfuerzo eficaz en favor de la definitiva solución del problema de la vialidad, toda vez que las instalaciones en funcionamiento son insuficientes á satisfacer en término perentorio las necesidades y anhelos del trabajo rural.

La instalación de la fábrica de la Dirección General de Caminos, ha despertado gran interés dentro y fuera del país. El gobierno de Chile se propone seguir el ejemplo, para lo cual ha solicitado los informes necesarios, á fin de adquirir en Europa la maquinaria idéntica, y el del Perú ha enviado á dos ingenieros, quienes se hallan en Sierra Chica observando el funcionamiento de la fábrica.

Por otra parte, los industriales del país empiezan á orientarse también hacia la elaboración mecánica de los adoquines. El ingeniero Eduado Aguirre ha adquirido la maquinaria necesaria para la explotación de las canteras que posee en Tandil.

—

Nuestro corresponsal en Chivilcoy, nos escribe sobe este mismo asunto, lo siguiente:

Chivilcoy, Marzo 30 — Excelente impresión ha causado en este vecindario la información de LA PRENSA relativa á la pavimentación de los caminos provinciales, con pedregullo de las canteras de Olavarría, entre las cuales figura el de acceso á esta ciudad, cuyo proyecto y estudios se ha terminado ya.

La ejecución de este proyecto, así como el referente á la fábrica de adoquines de Sierra Chica, permitirán llegar á término, con el mejor de los éxitos, el vivo anhelo de dotar á esta provincia de una buena red de caminos pavimentados, que resolverá el problema de la vialidad, cuya vital importancia palpan hoy todos los pueblos adelantados del mundo, problema que entre nosotros, de seguir con el procedimiento hasta hoy empleado, hubiera sido insoluble.

A la eficiente acción del Touring Club Argentino en pro de la vialidad, agregará, pues, en adelante la del Gobierno de la provincia, que parece, por fin haberse compenetrado de la verdadera política del camino, al seguir los pasos que con su experiencia nos han trazado diversas naciones, y la obra de la civilización y progreso que los ferrocarriles han cumplido en nuestro país, se verá completada por la de los caminos, cuya política ha preconizado el Touring Club Argentino y empieza á realizar con tan buen éxito la Dirección General del ramo.

—

También ha producido muy buena impresión la noticia de que ha sido adquirido por la Dirección General el puente, de propiedad de don José Lago, en el camino de acceso á esta ciudad, quien cobraba á los transeuntes un derecho de peaje.

"LA PRENSA" EN LA PLATA

(DE NUESTRA SUCURSAL)

SISTEMA DACTILOSCOPICO ARGENTINO

El viaje del señor Vucetich

Como es sabido, el creador del sistema dactiloscópico Argentino de identificación, señor Vucetich realiza en la actualidad un viaje de estudio y propaganda de su sistema, por Europa y Asia.

En cartas recibidas ayer en esta capital, informa el señor Vucetich que después de haber visitado la India inglesa y dado conferencias en Bombay y Calcuta, emprendió viaje á Pekín, en cuya capital se reorganizan los servicios policiales, á base de la identificación por los métodos modernos. El viajero debe haber llegado ya á esa república.

El señor Vucetich, á fines de Febrero se encontraba en Bombay donde fué deferentemente atendido por el jefe de policía, quien escuchó complacido sus explicaciones sobre el sistema argentino, superior por cierto al allí implantado.

Dicho funcionario obsequió al señor Vucetich con la primera ficha dactiloscópica hecha por la policía de su dependencia, por el sistema Heury, en el año 1899.

Con ello queda comprobado que poseíamos y practicábamos en la Argentina el sistema de identificación dactiloscópica ocho años antes de la poca en que fué implantado el sistema Heury, con lo que queda resuelta la controversia de hace algunos años entre los doctores Quesada y Reyna Almandos, al respecto.

JUNTA DEL ARTICULO 40

Sorteo de mesas receptoras de votos

Continuamos publicando el resultado del sorteo de mesas receptoras de votos practicado por la Junta del artículo 40, para las elecciones generales que se realizarán el corriente año.

SAN MARTIN

Primera mesa — Titulares: Rómulo Aural, Alejandro Arcuri, Angel Bocca, Benjamín Vevilacqua, Pío Arias; suplentes: Vicente Borghelli, Juan Laumont, Ireneo Caulín, Angel Bietti, Domingo Balagna.

Segunda mesa — Titulares: Mariano Madrid, Juan Batrumia, Antonio Gómez, Pedro Gómez, Teodoro Escola; suplentes: Santiago Genta, Isidro Gómez, Francisco Loncan, Mariano Nieves Emilio, Miguel Gianni.

Tercera mesa—Titulares: Manuel A. Soto, Eugeniano Honsalvo, Bernardo Tricera, Emilio Pertusi, Jacinto Ruiz; suplentes: Cirlaco A. Nicora, Pastorino, Martín Rivarola, Pedro Antonio Nella.

Cuarta mesa — Titulares: Antonio Fonrouge, José Soldarini, Carlos Saforoni, Atilio Badaracco, Carlos Saporiti; suplentes: Faustino Zamora Bustaiquio Ballester, Antonio Frecedo, Pedro Ballester, Domingo Villoslada.

Quinta mesa—Titulares: Leonardo Conti, Antonio S. Perotti, Antonio Staccasso, Juan Andrade, Juan L. Olivares; suplentes: Luis Staccasso, Evaristo Alvarez, Alfredo Calsetta, Manuel Varna, Andrés F. Sánchez.

Sexta mesa—Titulares: Carmelo Galazo, José Montero, Juan Soldisury, Mariano Barroni, Ignacio Medina; suplentes: Victoriano Staffolini, Juan Agustí; Manuel Estol, Pedro Villa, Juan Rincoroni.

Séptima mesa—Titulares: Alejandrino Pérez, Luis Suárez, Luis Alberti, Juan P. Ferro, Robustiano Ramos; suplentes: Eusebio Arroyo, Andrés Dagnino, Esteban Molinari, Mamerto Contreras, José Valente.

Octava mesa — Titulares: Segundo Romero, José Valerga, Juan Capurro, Nicolás Frione, Pedro Torta; suplentes: Capriano Cambiasso, Leandro De Fazio, Abel Miranda, Miguel Durante, Segundo Barrese.

Novena mesa — Titulares: Ricardo M. P. Robles, Sixto Angel Badino Vidal, Atilio Bianchi, Vicente S. Gutiérrez, Marcial Alvarez; suplentes: Carlos Barbieri, Pedro Celestino Correa, Belisario P. Peró, Bonifacio Castro, Faustino Buruca.

Décima mesa—Titulares: Juan De la Iglesia, Felipe Pío Gutiérrez, Eduardo Medina, José María Caballero, Pedro González; suplentes: Franco M. Martínez, Gregorio Castillo, Francisco De Wart, Carlos Flore Costa, Anselmo Lapadula.

11ª mesa—Titulares: Timoteo Tapia, José Nicanor Núñez, Luis Perluiquier, Gumersindo Silva, Cosme Matera; suplentes: Vicente Florentino Florito, José Antonio Bossi, Armando Schmit, José Martín Berandi, Federico Pettersen.

12ª mesa—Titulares: Faustino Serrano, Pedro Z Coria, Alejandro Gil, José Mazzoleni, José E. S. Carasico; suplentes: Pedro Ernesto Giovanetti, Teófilo Lestrade, Deogracias Retto, Domingo Marcos Franco, Horacio Latorre.

13ª mesa—Titulares: José Félix Aldao, Juan Bernardino Cámera, Luis Adrián Justo Gean, Gustavo Pedifuger, Miguel Corsan; suplentes: Ingracio Lescano, Antonio Alejandro Novelli, Modesto Valentín, Pablo Juan Molinari, Luis Manuel O. Giamona.

14ª mesa—Titulares: Juan Francisco Billard, Mario Cristóbal Illchen, Federico Pérez Rodríguez, Domingo Toderó, Gregorio González Sáenz; suplentes: Cándido Maximiano Pérez, Pedro Scorcelli, Eduardo Ballester, Mauricio Plácido Retamor, Alejandro Montenegro.

15ª mesa—Titulares: Martín Saldaña, Alfredo Fernández, Juan León, Pedro Ponce, Constancio Expósito; suplentes: Martín Lortigaray, Tomás Jerónimo Novas, Bartolomé José Spinetto, Hilario Marchiniena, Isidro Ibarra.

16ª mesa—Titulares: Agustín Ruiz González, Manuel Corvalán, Horacio Maldonado, Roberto Schlafacorre, Andrés Constantino; suplentes: Francisco Antonio Mesa, Carlos Puppo, Atilio N. Galli, Nicolás Porta, Antonio Natalio Singeri.

IMPUESTO OBSERVADO

Las concesiones de escribanías

Con motivo de que mañana tratará el Senado los proyectos de impuestos para el corriente año, se nos pide que llamemos la atención de ese cuerpo y del ministro doctor Echagüe sobre lo que dispone el proyecto de ley de sellos, respecto de las concesiones de escribanías, á fin de que sea reformada esa disposición, dejándola tal cual rige actualmente.

Consideramos, de acuerdo con los solicitantes, que no hay equidad en que se obligue á pagar impuesto por las permutas de registros de contratos y por las inscripciones á los mismos; en el primer caso porque, como hemos dicho en otras ocasiones, los escribanos que permutan sus registros han ya satisfecho el impuesto por los mismos anteriormente; y no es justo que se les obligue á pagarlos de nuevo, y en el segundo, porque un escripto se encontraría en peores condiciones que el titular, á pesar de ser obligado á pagar igual impuesto cada vez que se escriba á un escribano.

Salta á la vista la arbitrariedad de la disposición del proyecto de ley de sellos que comentamos, y es de esperar que como acto de equidad no será sancionado. Su existencia implicaría un obstáculo al ejercicio de la profesión de escribano en la provincia, siendo así que siempre se ha facilitado la expedición de diplomas, aun en forma censurable.

La restricción proyectada no sería, pues, explicable.

EN LA "DANTE ALIGHIER,"

Conmemoración del poeta Pascoli

El comité local de la sociedad Dante Alighieri, para la difusión de la lengua y cultura italianas en el extranjero, comité presidido por el profesor N. A. Licitra, ha organizado para el 6 del próximo mes de Abril un acto público conmemorativo del poeta italiano Giovanni Pascoli, en el primer aniversario de su muerte.

Dicho acto se efectuará á las 3 p. m., en los salones del conservatorio Verdi, y del centro de Bellas Artes, altos del teatro Argentino, con sujeción al programa siguiente:

Sonata óp. 5, No. 2, de Beetthoven, ejecutada en piano y violoncello, por la señorita Angela Stella, y el profesor Juan Chiabra. "La tragedia de la familia Pascoli, en los canto del poeta", conferencia por el profesor Licitra. "Vorrei morire", romanza de Tosti, por la señorita Ermelinda Fraquelli. "Voces paternales", del canto "El día de los muertos", del poeta Pascoli, recitado por la niña G Passadori. "Trovadore", fantasía de Gottschall, por la señorita Delia Bonnani. "Diez de Agosto", poesía de Pascoli, recitada por la niña P Campomar. "Serenata polaca", canto Braga, canto y violoncello, por la señorita Angela Mazzone y por el profesor Chiabra.

Los números de música estarán á cargo de profesores y alumnos del conservatorio Verdi, que dirige el laureado profesor Juan Serpentini, y el recitado á cargo de los alumnos de las escuelas italianas Vittorio Emanuelle III.

LOS ANTICIPOS A LAS MUNICIPALIDADES

Hemos observado que varias municipalidades con motivo de la remisión del doctor Ahumada, se han presentado al nuevo ministro de Hacienda, solicitándole anticipos por concepto de la parte que les corresponde de los impuestos á cobrarse por el corriente año.

Sería oportuno que el ministro de Hacienda antes de acordar entrega alguna de fondos, requiriera de las municipalidades solicitantes el cumplimiento de las exigencias de la ley de contabilidad.

Según dicha ley, las municipalidades de la provincia deben imprimir las ordenanzas de impuestos y presupuesto que sancionen, para repartirlas entre los miembros de la legislatura, del P. E. y del tribunal de cuentas, antes del 1.° de Abril de cada año.

Esta disposición, desde hace muchos años no se cumple en la provincia, é ignoran, por lo tanto, los poderes Legislativo y Ejecutivo, el sistema de imposición tributaria que rige en la mayoría de los municipios, el cual es completamente anárquico.

Cuando se haga un estudio prolijo de la materia, que es ya tiempo de iniciar, el gobierno tendrá necesidad de los documentos referidos. De ahí la disposición legal citada, que debe cumplirse.

LA EDUCACION POPULAR

Son numerosos los jóvenes que no teniendo mayor preparación intelectual, acuden gustosos por la noche á las academias, con objeto de adquirir conocimientos generales, particularmente en lo relativo á las ciencias comerciales.

Con ese propósito, el P. E. ha acordado becas casi todos los años, para que puedan costear sus estudios los que carezcan de recursos para ella. Muchos de los becados se han recibido últimamente de contadores públicos, mediante la preparación obtenida en las academias comerciales.

Tenemos entendido que no obstante las ventajas logradas para la cultura popular con esos beneficios del Estado, la comisión de presupuesto ha resuelto suprimir este año dichas becas.

Entendemos que tal supresión no es justa, ni conveniente. El fisco no logrará ninguna economía apreciable con ella é impedirá que muchos jóvenes puedan concurrir á las clases nocturnas para ser mañana ciudadanos preparados para la ardua lucha por la vida y útiles á la sociedad.

El ministro de Hacienda debe proponer á la comisión de presupuesto del Senado, que incluya un número determinado de becas con ese fin.

Liga contra la tuberculosis

Durante la semana pasada, esta institución ha tenido el siguiente movimiento:

Socios nuevos: de General Belgrano, los señores Emilio Haust, Anquise Mazzei, Zollo Letra, Juan de la Fuente, Juan R. Maggi, Antonio Devita, Salvador Raiscila, Antonio Ottaviano, E. Retes, Vicente V. Giura, José E. Cousillas, Juan Leyenberg, Juan Molli, Natalio Ciocca, José Iriarte, Nicolás Alvarez, Juan M. Rossi, Juan C. Sánchez, Pedro L. Zubillaga, José Ripa, Esteban Solvota, Antonio Peixoto, Mariano Caldos, Angel Barrera y Carlos P. Zocchi.

Del Salto, los señores Tristán G. Lobos, Patricio Mahón, Antonio Orrego, Antonio Raffinetti, Mario Ravenna, Hércules Colombi, Pablo Guglielme, señoras doña Anita D. de Farrell, doña Francisca M. de Hyland, doña María C. de Neville y doña Brígida C. de Tobías.

El delegado en Azul, doctor Francisco J. Soriano, ha enviado la suma de 69 pesos; el delegado en General Belgrano, doctor José V. Maggi, 138; el delegado en Salto, doctor Tristán G. Lobos, 80; los señores Staudt y Cía., 50; Balbiani y Cía., 20; viuda de Canale é hijos, 50; sociedad Bailly Limitada, 50.

EN LOS MUNICIPIOS

REUNION DE LA DEFENSA COMUNAL

El pago de impuestos

Ha sido citada para esta tarde á las 4.30, la comisión directiva de la defensa comunal, para que considere los asuntos propuestos en la sesión anterior.

Dichos asuntos son los siguientes:

Situación de los propietarios ante la ley sobre afirmados de 9 de Enero del corriente año, que determina igual tributo para todos los propietarios, sin distinción alguna, á objeto de pagar al fisco en 33 años esas obras, y las ejecuciones judiciales, autorizadas por el comisionado municipal en favor de los contratistas que cobran al contado los mismos trabajos, cuando la ley dispone que sean abonados por el P. E.

Prosecución de los trabajos emprendidos por la Defensa Comunal, para obtener la reducción de los impuestos de cloacas, aguas corrientes, alumbrado, limpieza y barrido, pendientes de la sanción legislativa.

Terminación del contrato celebrado por el gobierno con una empresa particular, para la construcción oficial de las cloacas domiciliarias, por expirar los plazos acordados para acogerse á la ley respectiva. Obtención de una prórroga, con la declaración de que los propietarios pueden utilizar los servicios de cualquier empresa.

Finalmente, se tratara lo relativo á la constitución de la municipalidad electiva, en virtud de que el gobierno de La Plata se halla acéfalo desde hace muchos años.

LOS NUEVOS PAVIMENTOS

CALLES OBSTRUIDAS

Es de sentir que cada vez que las empresas particulares se encargan de ejecutar obras públicas, se comprueben sus abusos, que perjudican al vecindario, al par que evidencian una falta de consideración hacia los intereses públicos y la indiferencia de las autoridades encargadas de fiscalizarlas.

Actualmente, con motivo de la construcción del nuevo pavimento de la calle 6, se han cerrado todas las bocacalles, quedando libre para el paso de vehículos sólo la esquina 57, en un trayecto de cerca de quince cuadras.

Esto obliga á los conductores á hacer grandes recorridos para buscar ese paso, con pérdida de tiempo y trastornos para los pasajeros en casos de urgencia.

No se concibe, cómo puede tolerarse que así una empresa particular cierre el tráfico en grandes extensiones, máxime cuando la calle removida está situada entre las de mayor tránsito de vehículos y en paraje céntrico de la ciudad. Lo lógico hubiera sido que de antemano se obligara á esa empresa á dejar expeditos un paso, calle de por medio y no librar á su albedrío el procedimiento á seguir.

No es solamente el tránsito de vehículos que se resiente con la clausura de las calles en toda la extensión de las obras, sino también el de peatones, en los días de lluvia, á causa del lodazal que se forma en todo el removido, no existiendo pasos que faciliten el cruce de una acera á otra.

Convendría que se dispusiera algo al respecto, á fin de de mejorar la situación de los vecindarios perjudicados.

CRONICA SOCIAL

EN EL BOSQUE — Favorecido por una espléndida tarde, el paseo del Bosque se vió ayer concurrido por nuestras principales familias. Asistió la banda de música de la policía, que interpretó un interesante programa.

Estaban las señoritas:

María Lydia y María Elena García Vieyra, María Matilde Oyuela de la Riestra, Beatriz y Lilia Santa María, Juana y Margarita Fabiet, María Lía Oyuela, Delia Raquel Hausearriaga, Elena Bayma, Ada Portos Vidal, Esther Isabel Lecot, María del Rosario Verdaguer, Juana María Montes de Oca, Lía Canedo, Juanita Elvira Mondiburu, María Teresa y Sara Morales, Angela Maestri, Mercedes y Julia Etcheverry Bonco, María Adelina Elicabe Urriol, Marta, María Esther y Elena della Croce, Regina y Diana Madrid, Rosina Alonso, Delia y Lía Boero, Corita Ceppi Lago, Silvia Lavié, Delia Martínez Schefred, Leonor y María Teresa Martínez Bisso, Cora y Zunilda van Domselaar, María Esther, Noemí y Ana María Bermejo, Carmen Alonso, Angélica Milani, Elena y Tinita Molla Villanueva, Aurora y Josefina Etcheverry, Rita, María Elena y Susana Salas, Elena Kelsey, Ada, Emma y Lía Dibur, Chelita Quilo, Ana María Romano, Sarita Moreno, Angélica y Herminia Cía, Mariana Sempé, María Angélica y Elisa Díaz Bavio, Etelvina y Delia Blomberg, María Teresa Thougnon Labat, Angélica y Elvira Rivara, Juana, Elvira é Isabel Santa María, María Isabel Gil, María Elena Rivera, Angela Navarro, Laura y María Cristina Riera Acevedo, Clara y María Duhalde y otras.

RELIGIOSAS — La misa de 11, rezada ayer en San Ponciano, se vió sumamente concurrida. Estaban las familias de:

Horton, Mañay Montenegudo, Cometto, Sagastume, Guido Lavalle, Barrios, Carnasale, Vidal, Gnecco, Etcheverry, Abella, Bermejo, Crispo, Quiliano, Santa María, Lenzi, Gil, Flores, Bilbao la Vieja, Oyuela, Rébora, Díaz Bavio, Granel, Chanetón, Bonanni, Elicabe Urriol, Fabiet, Correa Bustos, Tolosa, Montes de Oca, Rivera, Guezalez, Alexander, Sicardi, Saravi, Van Domselaar, Pereyra, Lavié, Dibur, Mallo Huergo, Gondra, Rezával, Chaumell, Alonso, Isla, Susini Sandoval, Richelet, Graci, Ponce de León, Verdaguer, Suárez, Vieyra Belén, Masatri, Rati, Morales, Díaz Rolón, Oliver, Guzmán, Soria, Villegas, Silva Lezama, Fernández y otras.

POR LOS TEATROS — Subió á escena anoche en el teatro Olimpo el drama "Barranca Abajo", que fué correctamente interpretado.

—Los salones del biógrafo "Cine París", "Ideal" y "Moderno", se vieron anoche ocupados en su totalidad por familias de nuestra sociedad. Estaban las señoras y señoritas de:

García Vieyra, Moreno, Alexander, Milani, Morales, Susini Sandoval, Salas, Maestri, Mendiburu, Cía, Blomberg, Centurión, Montes de Oca, Coppi, Ugalde, Pinto, Resával, Etcheverry, Dibur, Santa María, Fabiet Rivera, Bayma, Canedo, della Croce, Ambrosis, Crispo, Sanet, Fonrouge, Etcheverry Boneo, Barrios, Carassale, Alexander, Molla Villanueva, Gil, Villegas, Silva Lezama, Alsina, Van Domselaar, Granel, Bilbao la Vieja, Oyuela, Lavié, Chaumell, Elicabe Urriol, Correa Bustos, Madrid, Agnese y otras.

ALMUERZO — El ingeniero Andrés Claps ofrecerá hoy un almuerzo en la confitería de César Metrox, á un grupo de periodistas. Después del almuerzo, se realizará una interesante excursión en automóvil por el nuevo camino afirmado de La Plata á Avellaneda.

VIAJEROS—De Argerich llegó el ingeniero agrónomo señor Nicolás Nicolai.

—De San Nicolás, el señor Alejandro P. Arayen.

—Estuvieron ayer en ésta, la señora Matilde Susini Sandoval de Schweitzer y la señorita Susana Calandrelli, y regresaron en el día á la capital federal.

EDUCACION

LOS ABONOS GRATUITOS

El buen éxito obtenido en La Plata por las escuelas nocturnas populares, á las que se debe la asistencia á las aulas de gran número de alumnos que llegan hasta de los puntos más apartados de la ciudad, ha puesto en evidencia una necesidad fácil de comprobar á los directores de dichas escuelas y á todas las personas que se preocupan actualmente de asegurar su regular funcionamiento.

Nos referimos á la necesidad de facilitar á los alumnos pobres, que realmente lo necesitan, el traslado gratuito desde sus domicilios al punto donde la escuela funciona.

La autoridad municipal de La Plata puede hacer obra buena en este sentido, porque según los informes que tenemos, existen entre los alumnos de las escuelas nocturnas muchos á quienes la municipalidad les haría un señaladísimo favor, acordándoles la gratuidad en el trasporte, desde sus domicilios.

La ley orgánica de las municipalidades ha consignado en su artículo 46, incisos 16 y 17, como uno de los deberes, el de contribuir al desarrollo de la educación común y auxiliar á los jóvenes pobres para procurarse un arte ú oficio.

Como se ve, el caso está perfectamente previsto, y nuestra indicación no sólo está dentro de lo aconsejado por la lógica y las conveniencias públicas, sino también dentro de las prescripciones legales.

Al comisionado municipal de La Plata no le sería difícil obtener en fáciles condiciones, de las empresas de tranvías, un número determinado de abonos especiales para la concurrencia á las escuelas nocturnas populares.

Estos abonos serían otorgados á las jóvenes que acreditasen necesitarlos realmente, con justificación sobre la lejanía de su domicilio, situación de pobreza é inscripción en las escuelas populares.

Además, la condición especial de los abonos podría autorizar á sus poseedores á viajar sólo en determinadas horas, que serían las de entrada y salida de las clases.

Es fácil darse cuenta de que el limitado esfuerzo municipal á que aludimos bastaría para acordar á los escolares pobres un beneficio práctico de gran trascendencia.

VIALIDAD

CAMINO DE LA PLATA A AVELLANEDA

Hoy efectuará una visita de inspección al camino afirmado de La Plata á Avellaneda, el director de sección del departamento de ingenieros, señor Andrés Claps, acompañado de varios funcionarios y de un grupo de periodistas.

La terminación de varias secciones del camino, permitirá los excursionistas darse cuenta de la forma en que será librado al público y de sus condiciones de vialidad.

La gira comprenderá también las secciones del camino en construcción á fin de poder apreciar los materiales empleados y los detalles de la construcción.

TRIBUNALES

LA DEMANDA SOBRE LA HIGIENIZACION DE LA LECHE

Fallo de la Suprema Corte

Don Manuel Ordegozo, comerciante de esta ciudad, se presentó ante la Suprema Corte de justicia, entablando una acción contra el comisionado municipal, por inconstitucionalidad de la ordenanza promulgada en 13 de Octubre de 1911, sobre higienización de la leche.

La Corte, en su acuerdo de anteayer, ha fallado definitivamente el asunto, estableciendo que para que proceda la demanda ante el tribunal, es menester que el demandante se considere agraviado por alguna autoridad pública, en los derechos, exenciones ó garantías acordadas por alguna cláusula de la Constitución; y que por derechos exenciones y garantías se entiende en el derecho constitucional las inmunidades y franquicias de las personas, que también suelen significarse con los términos de libertad individual ó de derechos individuales del hombre y del ciudadano. Dice luego, que en la demanda el actor no defiende esa clase de derechos individuales sino que solicita la declaración de inconstitucionalidad de una ordenanza que obliga á higienizar la leche destinada al consumo.

No basta, pues, que se arguya de inconstitucional una ordenanza ó un decreto para que proceda la jurisdicción originaria de la Suprema Corte, porque los tribunales de primera y segunda instancia ejercen jurisdicción ordinaria en los casos que se susciten sobre materia regida por la Constitución, artículos 48 y 157, inciso primero, 207, inciso primero, de la Constitución; artículos 21, 282 y 383 del Código de Procedimientos Civil, y artículo 362 del Código Penal; y no hay ley que autorice á los interesados á prescindir de estos tribunales para acudir directamente á la Suprema Corte.

Por otra parte, el actor solicita en términos generales la declaración de inconstitucionalidad de la ordenanza dictada el 12 de Octubre de 1911, por el comisionado municipal de La Plata, sin pedir ninguna medida concreta para hacer efectiva la declaración, violando así el principio de derecho constitucional, de que los tribunales carecen de jurisdicción para decidir cuestiones abstractas ó hacer declaraciones generales.

Termina la Corte su fallo, declarando que carece de jurisdicción para conocer originalmente en la demanda interpuesta.

ASUNTOS CIVILES Y COMERCIALES

El juez doctor Puig Lómez, por la secretaría Boffi, ha resuelto los siguientes asuntos civiles y comerciales:

Bastin contra Auffroy, se ordena que se manifieste el nombre y apellido del gerente de la compañía Franco-Argentina de Caminos, para resolver sobre las medidas solicitadas; Maraini y Compañía, contra Tettamanti, sobre cobro de afirmado, se rechaza la excepción de inhabilidad de título opuesto, declarándose que esa excepción sólo puede fundarse en las condiciones externas del documento; que siendo éste, dice el juez, como es la liquidación, en el caso de autos, un documento que trae aparejada ejecución, y no atacándose su autenticidad, la excepción no procede. Además, hay una cuestión de orden público, la liquidación importa un acto de resolución de carácter administrativo, contra la cual, en el mejor de los casos, sólo puede deducirse recurso ó acción contencioso-administrativa, cuya competencia corresponde á la Corte. Los jueces de primera instancia no pueden resolver esas cuestiones aplicando el derecho administrativo únicamente, porque son jueces de jurisdicción limitada á las materias civil y comercial. Por todo esto, se manda llevar la ejecución adelante.

—El mismo magistrado ha aprobado la división practicada en la testamentaría de Barrales, y ha ordenado la protocolización del testamento ológrafo de don Juan Medalon.

—El juez doctor Fernández Blanco, en el juicio seguido por Brumana contra Tarceffi, ha declarado válida la consignación efectuada, y en la testamentaría Andreatto, ha declarado que el bien disputado es gananciál, ordenando en consecuencia la escrituración de las acciones y derechos de la sucesión Cabral.

CAMARA 2ª DE APELACIONES

—En su último acuerdo, esta Cámara ha despachado los siguientes asuntos civiles y comerciales:

Consejo general de educación, sobre título supletorio, se confirma la sentencia apelada; Patricio A. Morande contra J. J. Morandé, cobro, se revoca la sentencia recurrida; Luis Pisano y Compañía, contra Manuel Cúver (en sucesión), cobro, se modifica la sentencia apelada; Nemesio Bermejo, contra la municipalidad de Cañuelas, cobro, se confirma la sentencia apelada, y Américo Argentino Casco, contra la sucesión de Almaquio Otamendi, sobre filiación natural, se confirma la sentencia recurrida.

CRONICA POLICIAL

ESCLARECIMIENTO DE UN HOMICIDIO

En Villa Sarmiento

(Por telégrafo)

Morón, Marzo 30—El homicidio del día 23 del corriente, perpetrado en Villa Sarmiento, ha sido completamente esclarecido, después de una ardua tarea, por los oficiales inspectores Augusto Schoppe y Mariano Sánchez.

Resulta del sumario, que Hércules Zollatorelli (a) Galera, promovió un desorden en la casa de comercio La Marquesa, y al proceder el cabo de servicio en el destacamento á su detención, aprovechando la oscuridad y aglomeración de gente, Higinio Bovassi, sin mediar otro antecedente, le descerrajó un tiro por la espalda, que después se comprobó le había interesado el corazón, á consecuencia de lo cual falleció en el mismo acto.

Bocasi es natural de Calabria, de 25 años de edad, y hace dos meses que contrajo enlace. Ha confesado que cometió el hecho por libertar al preso.

TRES TENTATIVAS DE SUICIDIO

En Almirante Brown, por causas que se ignoran, intentó suicidarse ayer, descerrajándose un tiro de revólver en la sien derecha, Manuel Pascual Ortega, cuyo estado es de suma gravedad.

—En una casa de lenocinio, situada en el partido de Lujan, ayer intentó suicidarse la pupila Olinda Rodríguez, bebiendo una pastilla de bicloruro de mercurio disuelta en agua. Su estado es de suma gravedad.

(Por telégrafo)

Roque Pérez (Saladillo), Marzo 30—Felisa C. de Santarsiero, vecina del cuartel 5.°, intentó suicidarse, descerrajándose un tiro con una pistola, cuyo proyectil le entró por la región externa superior del pecho y salió por la parte central del omoplato izquierdo, habiendo herido la pleura y el pulmón de ese lado.

El estado de la suicida es muy grave. Tiene cuatro hijos pequeños y esta próxima á alumbrar.

Se supone que disgustos de familia son la causa de su resolución.

Felisa tiene 30 años de edad, es italiana y casada.

HECHO SANGRIENTO

Anteayer, á las 6 p. m., en Lobería, después de un cambio de palabras en el establecimiento San Alberto, el encargado del mismo Pedro López, por resentimientos anteriores, hirió, de dos tiros de revólver en la espalda y en el mentón á Luis Rodríguez.

Las heridas son de suma gravedad.

El heridor se encuentra detenido.

PRESENTACION ESPONTANEA DE UN HOMICIDA

(Por telégrafo)

General Saavedra, Marzo 30—Juan Videla, matador de Dionisio Carmona en la estación Dufaur, se ha presentado á dicho destacamento, espontáneamente.

Según declaran los testigos del hecho, procedió Videla en defensa propia al dar muerte á Carmona.

NIÑA MUERTA POR QUEMADURAS

En la comisaría de San Nicolás ha denunciado Pedro Ferreyra, que el 27 del actual, al pasar junto á un brasero, su hija Francisca Servanda, de 6 años de edad, se le incendiaron las ropas y sufrió quemaduras, á causa de las cuales ayer falleció.

SUICIDIO

En 9 de Julio, anteayer, á las 6 de la tarde, se suicidó, descerrajándose un tiro de revólver en la sien derecha, Pío Arraiga, quien dejó una carta, en la que manifiesta las causas de su extrema resolución.

LESIONES

Ayer, á las 4 p. m., en Balcarce, Juana Romero hirió con un cortaplumas en el antebrazo izquierdo á la mujer Antonia García.

La delincuente se hallaba en estado de ebriedad.

—Ayer, á raíz de un cambio de palabras, en Chacabuco, Vicente Seminero hizo un disparo de revólver contra Juan Anselmi, á quien hirió gravemente en el abdomen.

El heridor se dió á la fuga. La policía ha recomendado su captura.

ABIGEATO

En la comisaría de la sección 2ª de La Plata, denunció ayer Mateo Chebreo que autores ignorados le habían hurtado, de un terreno cercano, una yegua que valúa en 70 pesos.

La policía ha recomendado la captura de los autores.

INFORMACION TELEGRAFICA

(DE NUESTROS CORRESPONSALES)

LOMAS DE ZAMORA

EN HONOR DEL SR. ENRIQUE SANTAMARINA

Manifestación popular-Entusiasmo general

Monte Grande, Marzo 30—A la manifestación de gratitud en honor del señor Enrique Santamarina, realizada hoy, han concurrido más de 2.500 personas, en la plaza pública.

Casi todo el pueblo de Monte Grande, formado en columna se dirigió á la quinta La Sofía, donde se incorporó el señor Pablo Cáceres, á la cabeza de más de doscientos jinetes. Cerraban la columna popular cien coches ocupados por antiguas familias y las sociedades italiana y española en corporación, con bandas de música, á cuyos acordes se dirigió á la residencia del señor Santamarina.

El señor Santamarina, esperaba la manifestación acompañado de su esposa, señora Sofía Terrero de Santamarina y de los señores Sánchez Viamonte, ingeniero Donclaut, Gambili, Sousa Martínez, Ricardo Reta, Ramón Gullión, Chimondeguy, Dubary, Di Lio, Salloti, Cichero, Sanguinetti, Marione, Vázquez, Orbea, Chiaramonti y muchos otros.

El señor Alejandro Barone Risso ofreció la demostración, al creador del partido Esteban Echeverría, y le hizo entrega de una artística medalla de oro.

El doctor Santamarina agradeció la demostración elocuentemente.

Una niña de la localidad obsequió á la señora de Santamarina con un precioso ramo de orquídeas. Agradeció el obsequio el señor Justo.

Habló en nombre del vecindario el señor Tristán Suárez, y en nombre del periódico local "La Libertad", el señor Luis Sanguinetti, que fueron muy aplaudidos.

El señor Omega Petraxsini, presidente de la sociedad italiana, entregó al señor Santamarina el nombramiento de miembro honorario de dicha sociedad.

La niña de Pagues, habló en nombre de la sociedad española de socorros mutuos, como justa manifestación al benefactor del nuevo partido Esteban Echeverría; estuvo muy elocuente, y fué aclamada con entusiasmo.

Se vitoreó repetidas veces al gobernador de la provincia, señor Eduardo Arana y al autor de la ley de creación del nuevo partido, El señor Santamarina obsequió á la concurrencia con un "lunch".

Los pueblos de Monte Grande, Tristán Suárez y Ezeiza, están embanderados.

Se han repartido dos mil medallas conmemorativas del acto.

Reina gran entusiasmo y se preparan grandes festejos populares.

El pueblo recorre las calles, aclamando al gobernador, al señor Santamarina, y á otros benefactores del nuevo partido.

ALMUERZO — CONFERENCIAS — LA TEMPERATURA

Bahía Blanca, Marzo 30—Se realizó hoy un almuerzo campestre en el local del Tiro Federal, concurriendo los socios de esa institución.

—En el salón de la biblioteca Rivadavia se iniciará próximamente una serie de conferencias dominicales, que comprenderán diversos tópicos de carácter intelectual. Dichas conferencias estarán á cargo de profesores, abogados y otros distinguidos intelectuales de esta ciudad.

—El día de hoy ha sido muy caluroso.

LAMENTADO FALLECIMIENTO

Bahía Blanca, Marzo 30—Hoy falleció el señor Agustín Mascarello, antiguo y apreciado vecino de ésta, donde estaba extensamente vinculado.

Su fallecimiento ha sido muy lamentado; mañana se efectuará el sepelio.

SAN FERNANDO

TOMA DE POSESION DEL NUEVO JUEZ DE PAZ

Por la fuerza pública

San Fernando, Marzo 30 — Anteayer á la tarde fué tomado por la fuerza el local del Juzgado de paz.

A las cuatro el actual juez, doctor Arturo Raynecke, acompañado por el escribano público, señor Ignacio Sánchez Ramos y con el auxilio de la fuer

PROVINCIA DE SANTA FE-INFORMACION GENERAL

LA VIALIDAD

Porqué la provincia tiene malos caminos

LO QUE HABRIA QUE HACER

Continuamente la prensa de esta provincia se ocupa del delicado asunto de la vialidad en la campaña, que dado el poco empeño que en ese sentido toman las respectivas autoridades entra á catalogarse con el adjetivo de "problema" cuando debía haber desaparecido ese modo de excusar la indolencia burocrática cuando se trata de obras que como estas sólo dependen de la buena voluntad de los gobiernos.

La cuestión caminos debe ser uno de los más grandes puntos de mira de las autoridades, desde que estos son los lechos de los raudales de la actividad de un pueblo, los conductores legítimos de su fuerza laboriosa que lo ennoblece y enriquece.

Nuestro colega "Nueva Epoca" de Santa Fe, encarando el asunto dándole la importancia de que es acreedor y manifiesta que es clásica entre aquel pueblo la protesta de los agricultores por la falta de caminos públicos en el radio de las cosechas ó la inutilidad de los existentes, inservibles por completo para el tráfico en los períodos de lluvia.

Esta queja, insistente, justificada, porque basta ponerse ante los ojos un mapa de la provincia para convencerse de que no existe un sistema de vialidad que responda á las exigencias del comercio agrícola, se reproduce constantemente, trasladándose en un cargo á los poderes públicos provinciales poco celosos en el cumplimiento de sus deberes y poco amigos del bienestar del agricultor.

Se explica, pues, dice, que el tema se repita en las columnas de la prensa y que cada cual en la medida de su inteligencia aporte ideas para resolver en plazo breve esta vital cuestión de buen gobierno.

"Nosotros ya hemos dicho en otra ocasión, agrega el colega, que el sistema de confiar el cuidado de los caminos vecinales á las comisiones de fomento, es malísimo, y hemos dicho también que los gobiernos con el hecho de destinar anualmente en sus presupuestos una suma siempre escasa para la construcción de nuevos caminos, que se hacen ó no se hacen, no resuelve ni en mucho el asunto de la vialidad".

Manifiesta que ello, que no quiere nuevas demostraciones, pues está en la conciencia de todos, implica persistir en el sistema, al retardar sin límites fijos la necesidad de este beneficio reclamado á justo título por la población rural, y de ahí que se imponga un nuevo criterio en este asunto, más práctico, más eficaz.

Considerando lo que se hace en otras partes, pues no hay que buscar originalidad en los sistemas si los que se ensayan en otras provincias dan su buen resultado, cree que Santa Fe puede resolver el problema en forma análoga á como lo ha resuelto la provincia de Buenos Aires; estado que hoy presenta el más completo sistema de caminos rurales y el más perfecto, pues hasta pavimentados son sus caminos en una gran extensión de kilómetros. La provincia de Buenos Aires tiene, como es sabido, organizada con el título de dirección general de caminos, una repartición técnica y autónoma á cuyo cargo está la vialidad provincial.

Ella estudia, proyecta, traza los caminos y atiende á su conservación y mejora, dentro de un plan general de comunicaciones previamente estudiado donde no queda un caserío, una estancia, que no se halle unida por un camino á centros próximos de concentración comercial, estaciones de ferrocarril, ó puertos si son poblaciones costeras.

La dirección general de caminos para atender este servicio, tiene fondos propios constituídos por un impuesto de cuatro centavos por hectárea que pagan los propietarios, mas una fuerte asignación que la provincia fija en los presupuestos generales.

Con este fondo se construyen y reparan los caminos generales. Además, los caminos municipales ó vecinales corren á cargo de las comunas; pero éstas pueden delegar esta obligación ó servicio público en la dirección general de caminos, como ocurre casi siempre, previo el abono del 10 por ciento de la renta municipal á lo que no se oponen las comunas desde que así se garantizan en el usufructo de excelentes caminos y en la reparación sin cargo de los que se deterioran por el exceso de tráfico.

Un mapa de la provincia de Buenos Aires, publicado por esta repartición hace admirar la obra realizada, sus kilómetros de extensión y el acierto con que se sigue el plan general de caminos.

Dice el colega que Santa Fe, tan necesitada de caminos, bien podría hacer lo propio, y que en forma análoga y reglamentando como se crea conveniente, puede anexarse á la dirección de obras públicas una sección que entienda únicamente en este cometido, ó bien crearse independientemente la dirección de caminos públicos con autonomía económica y responsabilidades propias.

El impuesto por hectárea no sería resistido siendo éste módico, porque el propietario tendría la seguridad de un tráfico normal en todo tiempo indemnizándose de los perjuicios cuantiosos que ahora experimenta.

Cree "Nueva Epoca", en definitiva, que tal es el criterio positivo y eficaz, ya ensayado con éxito en la provincia de Buenos Aires, con que debe encararse el asunto de la vialidad en la campaña santafecina.

REFORMAS ESCOLARES

Lo que se impone

Con estos títulos publica "La Capital" del Rosario de fecha de ayer el suelto enérgico y lacónico que reproducimos:

"Aun cuando el Consejo de Educación de la provincia afirma por medio de su presidente que ha realizado esfuerzos grandes por mejorar la situación del profesorado, tan digno de mejor suerte, entendemos nosotros que puede y debe hacer obra más eficaz, más alta y más fecunda.

"No hay más que notar la difícil situación á que está sometido el profesorado rural, para deducir en seguida que "nadie" se ha preocupado con verdadero y decidido interés en resolver el problema.

"El maestro—el concepto es de pluralización—pasa por angustias sin medida; poco sueldo, mucho trabajo y desconsideración profesional y social, son cargas que hieren su cuerpo y alcanzan su espíritu hasta producirle una depresión moral que inseparablemente se inhabilita para la enseñanza.

"Si de los profesores de clase ó grado pasamos á los directores, nos encontramos con estos tristes informes: sueldo pesos 130 ó 140; responsabilidades de todo orden; despacho de matrículas; vigilancia general de la escuela; organización pedagógica interna; y, como digno coronamiento, obligación de atender un grado de 1 á 11 de la mañana y otro de 1 á 5 de la tarde. Sumemos á esta enormidad la preparación de tópicos, corrección de cuadernos etc., y se tendrá el cuadro completo de la desventurada situación actual del profesorado rural.

"¿Qué hace, ante este espectáculo, el consejo de educación?

"No ya por equidad, sino por dignidad, se impone un remedio á tanta [illegible] cuyos detalles todavía nos [illegible]".

DE NUESTROS CORRESPONSALES

CAPITAL

CAMARA DE DIPUTADOS

Sesión preparatoria

Santa Fe, Marzo 30 — Han empezado á llegar de los departamentos los diputados, para asistir mañana á la sesión preparatoria de la Cámara.

Aún no está definida la presidencia de la misma, pero se cree que la ocupará un liguista.

Sostendrán los gubernistas la candidatura del señor Francisco Menchaca, hermano del gobernador.

La expectativa aumenta en torno de los sucesos políticos que se producirán apenas se inicien las sesiones ordinarias.

Los grupos de la oposición, mantienen el propósito de batir reciamente al Ejecutivo, aprovechando todas las circunstancias propicias que se les presenten.

LA NUEVA DIRECCION DE UN DIARIO

Santa Fe, Marzo 30—El doctor Gustavo Martínez Zuviría, ha sido designado por la nueva empresa del diario "Nueva Epoca", director del mismo.

Seguirá la tradición y la cultura que le imprimieron sus fundadores.

Mañana se retiran el director y propietario de la primitiva empresa, señor Juan Arzeno y los redactores Federico de la Hoz y Manuel José Muñiz, no obstante habérseles solicitado con instancia su permanencia.

INFORMACION JUDICIAL

Santa Fe, Marzo 30 — El juez de instrucción dictó un auto de prisión contra el comisario de San Cristóbal señor Félix Marchelli, que hirió de bala á varios huelguistas del establecimiento "La Verde".

CRONICA DE POLICIA

Santa Fe, Marzo 30 — En San Jenaro, Francisco Fernández hirió á Pascual Romano.

—Por orden del juez de instrucción salieron en libertad Zacarías Palermo, Ricardo Gómez y Santos Palma.

—Se está sumariando al alcalde de policía, Juan Nigro, por deficiencias en el desempeño del servicio.

—Berta Pugkin, protagonista del drama pasional ocurrido en Moisés Ville últimamente, se fué á vivir al hogar de sus padres, excarcelada.

Ha manifestado que se casará con su novio, á quien hirió de dos balazos.

ATAQUE CONTRA EL GOBIERNO

Santa Fe, Marzo 30 "El Radical" trae un artículo firmado por el canónigo Viñas en el que ataca duramente al gobierno, por haber decretado la entrega de doscientos pesos al doctor Elizalde, para fines educativos.

OFICINA DE ESTADISTICA

Santa Fe Marzo 30—Se asegura que será nombrado el doctor Julio Elizalde, jefe de la oficina de estadística.

La noticia ha causado la mejor impresión en todos los círculos.

PETICION DE MAESTROS

Santa Fe, Marzo 30 — Un núcleo de maestros suscribe una nota que dirigirá al Consejo Nacional de Educación, pidiéndole exija al de ésta, manifieste qué cantidad de la subvención nacional ha invertido en edificación.

EL NOMBRAMIENTO EFECTIVO DEL DOCTOR INFANTE

Santa Fe, Marzo 30—Es un hecho que la legislatura negará el acuerdo para el nombramiento de intendente del doctor Infante.

Esta actitud facilitará la solución rápida del conflicto municipal de Rosario.

Se afirma que el Ejecutivo tiene ya elegido el candidato y que la asamblea para considerar el acuerdo se celebrará inmediatamente después de inaugurado el período de sesiones.

EL DIARIO "NUEVA EPOCA"

Santa Fe, Marzo 30—Se formalizó la venta del diario "Nueva Epoca", al señor Ignacio Iturraspe, y será dirigido por el doctor Gustavo Martínez Zuviría y el señor Miguel Angel Correa.

Todo el personal actual solicitó retiro.

El diario ha sido comprado por pesos 70.000, y será órgano de los radicales principistas.

LA DELEGACION ANTE EL CONGRESO DEL COMERCIO DE MENDOZA

Santa Fe, Marzo 30—Los delegados que representarán á las corporaciones comerciales de ésta, en el congreso del comercio que se reunirá en Mendoza, partirán el jueves á esa, para de allí seguir á su destino.

El martes será designado el presidente de la representación.

El delegado del gobierno, doctor Gómez, saldrá el sábado.

EL EMPRESTITO MUNICIPAL

Santa Fe, Marzo 30—El intendente Parpal ha manifestado que reiterará el pedido de autorización que presentó el pasado año, para contraer el empréstito de tres millones de pesos.

Se asegura que tiene ofrecimientos de varias casas europeas para efectuar la operación.

Los contrarios al empréstito aseguran que el monto de éste excede á la capacidad rentística de la municipalidad.

PAGO DE HABERES

Santa Fe, Marzo 30 — Mañana comenzará el pago de los haberes de los maestros de las escuelas fiscales, por el mes de Marzo.

DECLARACION SUGERENTE

Santa Fe, Marzo 30 — El doctor Freyre ha declarado á sus amigos íntimos, que regresa decepcionado por la falta de cohesión entre los coalicionistas del Rosario.

ROSARIO

EL NUEVO MERCADO DE ABASTO

Fiesta de los quinteros

Rosario, Marzo 30 — El domingo próximo, el Centro de Quinteros, concesionario del mercado de Abasto, construído en la manzana de la Av. Pellegrini, Moreno, Balcarce y Montevideo, efectuará una importante fiesta celebrando la completa terminación de las obras.

En los dos días siguientes abrirá el establecimiento, cuyo principal funcionamiento será nocturno.

Relativo á este punto, los quinteros desvirtúan la versión de que el intendente se negará rotundamente á autorizar la apertura del mercado, afirmando en cambio que han notado por parte del doctor Infante una oposición injustificada, exigiendo á cada instante nuevas reformas en lo que ya está hecho, las que no condicen con esta clase de obras.

A pesar de estas trabas, el mercado se abrirá, y en caso necesario se recurrirá á quien corresponda para que el intendente cumpla con la ordenanza que autoriza la construcción del mercado y dé su concesión.

POLICIALES

MUERTO POR UN TREN — HOMICIDIO EN ACEBAL — HECHOS VARIOS.

Rosario, Marzo 30 — Esta madrugada fué arrollado en las vías del Central Argentino, á la altura de la calle Córdoba, el ciudadano Juan Etchevarne, por la locomotora 187, que venía de la estación Pérez á esta capital.

Etchevarne resultó con ambos pies destrozados y lesiones en la cabeza.

Fué llevado á la Asistencia Pública, donde falleció momentos después.

El accidente ocurrió á la 1 a. m, en circunstancias en que Etchevarne, en estado de ebriedad, transitaba por las vías referidas.

Intervino la comisaría de Bella Vista, con noticias recibidas de Acebal haciendo saber que anoche fué muerto á puñaladas José Garrafe y herido Francisco Iteal, por el sujeto Pedro Cejas, que ha desaparecido.

El hecho ocurrió en el campo La María, á tres leguas de la población citada.

—Luis R. Zimermann, ha acusado por defraudación de 1.600 pesos al sujeto Augusto Gallo, quien ha desaparecido.

—José Penedo, argentino, de 22 años de edad, intentó suicidarse, bebiendo una dosis de veneno.

Fué atendido por la Asistencia Pública.

—A Cándido Berrut y Gerardo Iglesias les hurtaron ropas por valor de 212 pesos.

ECOS SOCIALES

Rosario, Marzo 30—En el cementerio de San Salvador se verificó hoy el sepelio de los restos del señor Ramón Ferreyra, fallecido ayer.

Asistió una numerosa concurrencia, exteriorizándose en ese acto las simpatías de que gozaba el extinto en el extenso círculo de sus amigos.

—Esta tarde fueron inhumados en el cementerio de San Salvador los restos del señor Leopoldo Corvetto, fallecido ayer.

Concurrió al acto numerosa concurrencia.

—Mañana por la noche tendrá lugar en la "rotisserie" Cifré el banquete que le ofrecen los amigos al doctor Rafael Araya con motivo de su próximo enlace. Se han adherido á la demostración numerosos caballeros.

—Extraordinariamente concurrido se vió hoy el paseo del Parque Independencia, favorecido por un hermoso día primaveral.

Entre las familias asistentes, notamos las de Ortiz Grognet, González Arnold, Pinasco, Tiscornia, Berdaguer, Palencia, Castagnino, Moreno, Lozarda, Urtubey, Alberdi, Correa, Senac, Platini López, Borghi, Nicolorich, Biancofiore, Thompson, Arteaga, Rodríguez Bustos, Martoccia, Del Campo, Paganini, Soler, Calcagno, Piñeiro, Del Pino, Llaguno, Linares, Podestá, Fayó, Martinoli, Arnold, Matto, Gruning Rosas, Zabalía, Castañé Molina, Carballo Araya, Otello, Berlengieri, Maiconde Monte, Martínez, Guasconi, etc.

PAGO DE PATENTES PROVINCIALES

Rosario, Marzo 30—Mañana vence el plazo para el pago sin multa de las patentes provinciales. Se le dió orden á la receptoría de rentas para que mañana tenga sus oficinas abiertas durante la mañana y la tarde, con el objeto de atenuar el cobro de ese impuesto.

Más de la mitad de los contribuyentes no han podido hasta la fecha satisfacer el gravamen que pesa sobre ellos, por múltiples causas, y sería justo que el gobierno prorrogara el plazo por quince días ó un mes más.

HOSPITAL CENTENARIO

Rosario, Marzo 30—Mañana se iniciar á la construcción del hospital Centenario.

Los constructores del mismo, señores Ferrari, tienen todo listo y la pronta terminación de la obra dependerá de la disposición que para la misma adopte el arquitecto.

CLUB DEL PROGRESO — LA COMISION DE FOMENTO — DEFICIENCIAS ESCOLARES — OTRAS NOTICIAS.

Arroyo Seco, Marzo 30—Presentó la renuncia de presidente del Club Progreso, el señor Adolfo Pascual. Entre la mayoría de los socios existe el propósito de elegir al doctor Abdón S. Loyola para dicho cargo, candidatura que es una promesa de prosperidad para el centro hoy en plena decadencia. Probablemente será trasladado el centro á un local más amplio, de propiedad del Banco Español.

—Dos miembros de la comisión de fomento, los señores Echauri y Bandetini, no asisten á las reuniones. Su reemplazo se impone, con vecinos capaces y que cumplan con sus deberes.

—En la escuela nacional número 46 se nota la falta de mucho material escolar. El establecimiento cuenta con 363 alumnos inscriptos. También se impone el nombramiento de un maestro más.

—Los trabajos agrícolas continúan sin interrupción, en la colonia.

—Nada ha resuelto aún el ministro de Gobierno, en el sumario al juez de paz, cuyas irregularidades continúan.

—El tiempo es favorable á los cultivos.

DECRETO COMENTADO — DESIDIA DE LA COMISION DE FOMENTO — ENLACES — VARIAS NOTICIAS.

Arroyo Seco, Marzo 30 — Se comenta el decreto del doctor Menchaca, declarando feriado el lunes 31.

—La comisión de fomento no publica sus balances.

Dos miembros de ella, los señores Echaury y Bandeti, no asisten nunca.

El vecindario censura este estado de cosas comunales.

—El 10 de Abril contraerá enlace la señorita Lucenti con el joven Pascual Guzi.

Se celebrará el acontecimiento con una fiesta íntima.

—El 5 del mismo mes se realizará la boda de la señorita Leopoldina Ortega con el joven Rómulo Copello, quienes harán su viaje de placer al Paraguay.

Continúan las censuras contra el Ministro de Gobierno por tener sin solución el sumario levantado al juez de paz, de quien se comprobaron procedimientos deshonestos.

—Causó gran sorpresa el nombramiento del señor Arturo Funes de empleado de investigaciones en Rosario, pues el cornel Broquen, jefe político, lo expulsó con un sumario por cargos graves.

—No prospera la huelga agraria.

—Salió para Buenos Aires, el señor Silvio Nasurdi.

—Se halla mejorado de sus dolencias él director de la escuela nacional.

CASTELLANOS

DEMOSTRACION A UN MEDICO

Banquete y entrega de un pergamino

Rafaela, Marzo 30 — Hoy se efectuó el banquete en honor del doctor Ernesto B. Salva.

Rodeaban la mesa setenta y cinco comensales.

Ofreció la demostración el señor Jorge Coffet, haciendo resaltar la brillante actuación del obsequiado en esta ciudad.

Al agradecer el acto el doctor Salva, los comensales le renovaron sus vivos sentimientos de simpatía.

Por la tarde las Damas de Beneficencia le entregaron un hermoso pergamino.

Después del banquete, en el que hicieron uso de la palabra varios caballeros, el doctor Salva fué acompañado á su domicilio, donde obsequió á sus amigos con una copa de champaña.

Brindó por el gran porvenir que le está reservado á esta ciudad y por la felicidad de sus habitantes.

GENERAL LOPEZ

LOS ORADORES AGRARIOS—MALAS PROPAGANDAS

Teodolina, Marzo 30—Ante un regular número de colonos dió hoy una conferencia en la plaza pública, un delegado de la Federación Agraria Argentina.

El tema fué el que desarrollan siempre dichos delegados ó sea fomentar el distanciamiento entre los propietarios y arrendatarios.

Las autoridades deberían mandar representantes á estas conferencias para procurar contener á estos oradores en sus desbordes, no permitiéndoles propagandas que son perniciosas y perjudican al país.

DEPORTES

CARRERAS DE CABALLOS

HIPODROMO DE LA PLATA

Con motivo de no haberse corrido carreras en el Hipódromo Argentino por las elecciones de senador y diputados nacionales, en la capital federal, asistió ayer una concurrencia numerosa de turistas al Hipódromo de La Plata: los trenes iban recletos de pasajeros, y según cálculos de la empresa del ferrocarril del Sud, fueron expendidos 3.000 pasajes.

El movimiento en el sport fué muy activo, pues se vendieron 93.978 boletas á ganador y placé.

He aquí el resultado de las carreras de ayer:

Premio, "Birú", 1.200 metros—Primero, Unica, 54 kilos, del stud Portugal, R. Burguedo; segundo, Gran Oficial 46; tercero, Emperatriz 48.

No placé: Minero y Parecido 55, Farrar 54, La Chipita 50, Río Dulce 48, E. Money 47, Sacro 40, Mercurio 45, Midi 40.

Dividendo: del primero, pesos 17 á ganador y 6.70 á placé; del segundo, pesos 8; del tercero, pesos 4.90.

Ganada por 3/4 de cuerpo.

Tiempo: 1'18".

Premio "Bombita", 1.300 metros—Primero Mataco 57 kilos, del stud Bellaco, R. Burgueño; segundo, Mosqueta 47; tercero, Timoteo 45.

No placé; Toothaché 57, Gorriti 49, Cifra 53, P. Fila 51, G. Mogol 45, Obstinacy y Nerviosa 48, Moreta 43, Jacinto 48, Fallaoy 46, Cuchillito y Marengo 45, Támesis 44, Forester 42.

Dividendo: del primero, pesos 29.50 á ganador y 7.80 á placé; del segundo, pesos 5.70; del tercero, pesos 16.80.

Ganada por medio pescuezo.

Tiempo: 1'11".

Premio "Boer", 1.400 metros — Primero, The Whip, 45 kilos, del stud M. Castro, B. Villarreal, segundo, Fanal 47; tercera, Doña Blanca 48.

No placé: Frailón 54, Luisito y Tolosano 53, C. Boy 13, Linicio 50, R. Margarite y Guarapito 49, C. Cup 47, Primo 46, Marco 44, V. Sadow y Rebeta 42, Mano Mora 40.

Dividendo: del primero, pesos 38.70 á ganador y 9.80 á placé; del segundo, pesos 18; del tercero, pesos 6.30.

Ganada por medio cuerpo.

Premio "Baladra", 1.600 metros—Primero, Enteriness 40 kilos, del stud Enteriness, M. Pignatti; segundo, Boyatá 48; tercero, Efusion 47.

No placé: Entity 58, Medonia 46, Celina II y Full Up 45, Stellata 44, L. Mind 43.

Dividendo: del primero pesos 5.40 á ganador y 2.60 á placé; del segundo, pesos 2.70; del tercero, pesos 4.

Ganada por medio cuerpo.

Tiempo: 1'10" 3/5.

Premio "Brásidas", 2.000 metros — Primero, Babor, 51 kilos, del stud Babor, J. Andrade; segundo, Le Roi Soleil 50; tercero, Saturno 58.

No placé: Petimetre 55, Pollchinela 50, New York 51, Prisionero 50, Picante y Miss Greenan 48, Eardiness 46, Lpacaraí 42.

Dividendo: del primero, pesos 1'2 á ganador y 4.30 á placé; del segundo, pesos 5.50; del tercero, pesos 14.30.

Ganada por un cuerpo.

Tiempo: 2'7" 2/5.

Premio "Borgia", 1.200 metros—Primero, Gallego, 55 kilos, del stud General Pirán, M. Vignatti; segundo, Marino 55; tercero, Malaka 53.

No placé: Bloucher, Uruguayo, Esperame, Suspiro é Impermeable 55, Feronia y Susana II 53.

Dividendo: del primero, pesos 29.50 á ganador y 4.80 á placé; del segundo, pesos 2.90; del tercero, pesos 2.80.

Ganaad por dos cuerpos

Tiempo: 1'15" 3/5.

Premio "Belga", 1.500 metros—Primero, Garufa, 50 kilos, del stud Pamperito, N. Ojeda; segundo, Espolón 46; tercero, Serafín 51.

No placé: Adelaida y Oblea 53, Paulus 50, Once 50, Electra II 50, Burón 50, Miquedo 49, Mundana y L. Prince 48, Sir Kennis 44, B Ete 42, Piddler 41 R Espín y Clemira 40.

Dividendo: del primero, pesos 51.60 á ganador y 12.80 á placé; del segundo, pesos 4.10; del tercero, pesos 12.10.

Ganada por dos cuerpos.

Tiempo: 1'36" 2/5.

Premio "Bromuro", 1.800 metros — Primero, Provot, 46 kilos, del stud Corisande, N. Ojeda; segundo, Curioso 44; tercero, Kadina 51.

No placé: Eléctrico 54, Miss Greenan 53, Bisturí 52, El Petizo y Espartino 51; Rudy Bill 50, Fable 47, Flamenco 45, Ellington 43.

Dividendo: del primero, pesos 9.40 á ganador y 3.70 á placé; del segundo, pesos 6.50; del tercero, pesos 4.30.

Ganada por medio cuerpo.

Tiempo: 1'54".

VARIAS NOTICIAS

Para esta tarde á las 5.30 ha sido citada la comisión de carreras del Jockey Club.

—El Jockey Club Uruguayo ha organizado reuniones hípicas á celebrarse en el mes de Abril, en el Hipódromo Nacional de Maroñas, los días domingo 6, 13, 20, 27, lunes 14 y sábado 19. Para ello ha lanzado á la circulación programas de entradas, que comprenden tal número de reuniones.

CARRERAS EN BAHIA BLANCA

(Por telégrafo)

Bahía Blanca, Marzo 30—Resultados de la reunión hípica realizada esta tarde, en el hipódromo de esta ciudad:

Primera carrera—Tijera, pesos 5.5o y 3.45; Moreno, pesos 3.75.

Segunda carrera—Bonito, pesos 24.15 y 6; Trovador, pesos 3.60.

Tercera carrera—Rana, pesos 6.20 y 3.50; Violeta Blanca, pesos 5.20.

Cuarta carrera—Areca, pesos 52.95 y 9.35; Cholilla, pesos 4.90; Record, pesos 3.30.

Quinta carrera—Huáscar, pesos 5.70 y 2.90; Tesorero, pesos 2.90; Talco, pesos 5.60.

Sexta carrera—Fonola, pesos 8.30 y 3.90; Pirovano, pesos 8.10; Mey, pesos 6.80.

JOCKEY CLUB ROSARIO

Inscripciones para la reunión del domingo 6 de Abril:

Premio Mimosa, 1.100 metros—Gold Life, Visciola, Chat Noir, Goodwood, Marqués, El Ganso, Latham, Paparulo, Cabo Gómez, Rino, Diácono, Jolgorio, Seguí, Clavelito, La Baronesa, Trafalgar, Parecida, Bolada, Piretica.

Premio Iguazú, 1.800 metros—Freeman, Chassaing, Carl Bruce, Perdigón, Regalo, Old Fellow, De Max, Charivari, American Boy.

Premio Zarina, 1.000 metros—Gold Beack, La Bruja, Petronio II, Winkfield's Comet, Florencia II, Eastwind, Thais, Reply, Tonic, Grafter, El Vasco, Vogler's Warrior, Soforo, Geisha II, Stellita, Sondomir.

Premio Simove, 1.400 metros—Puntana, Dannazione, Maud Allan, Clairette, La Petite, Gloriosa, Jarifa, La Pituta, Cow Girl, Fatalité, Parecida, Galta, Press, Bagatela, Feretica, Cueca.

Premio Galvani, 2.000 metros—Freeman, The Temper, Caturro, Old Sam, Marshall, Parlamento, Lucifer II, Earl Bruce, Fillbuster, Diácono, Perdigón, Old Fellow, Navarra, Deheza, Cleto, 9 de Julio, Minuto, Rab Roy.

En el premio Tucumán, 1.300 metros, han conservado su inscripción: Catafetto, La Petite, Tommy Atkins, Orsini, Old Sam, Ariet, Chassaing, Cueca, Deheza, Fisherton, Esparta, Peugeot, Clory III, Golden, Sigfrido, Gold Life, Merín, Clavelito, Gaboto, Navarra, Carmelita, Dandy.

CARRERAS EN MONTEVIDEO

(Por telégrafo)

Montevideo, Marzo 30 — Ante creída concurrencia se llevó á cabo esta tarde una hermosa reunión hípica en el hipódromo Nacional de Maroñas. En las ocho carreras que componían el interesante programa, funcionó el sport á placé:

He aquí los resultados generales:

Primera carrera, 2.000 metros—Primero, Bolster, por Feather y Bed Norma (A. Balstroqui), $ 6.15 y 3.40; segundo Tucumán, 5.80; tercero Fraternidad, 6.80; cuarto Pitt.

Tiempo: 2'7" 1/5.

Ganada por un cuerpo y cuarto.

Segunda carrera, 1.000 metros—Beta, por Persion Garden y Verbena (E. Rodríguez), $ 12.65 y 4.15; segundo Vog. Mariner, 4.20; tercero Aventurero, 4.35; cuarto Retama.

Tiempo: 1'2" 1/2.

Ganada por un pescuezo.

Tercera carrera, 2.500 metros—Pommery, por St. Simonimi y Ampholine (E. Rodríguez), $ 13.75 y 5.20; segundo Arco de Oro, 7.95; tercero Tiranny, 8.10; cuarto Yankee Girl.

Tiempo: 1'33" 1/2.

Ganada por tres cuartos de cuerpo.

Cuarta carrera, 1.600 metros—Tucumana, por Livarot y Cordillera (A. Balstroqui), $ 12.55 y 7.05; segundo Che Moroti, 22.95; tercero Fuego, 9.30; cuarta Mad. Bovary.

Tiempo: 1'40" 1/5.

Ganada por tres cuartos de cuerpo.

Quinta carrera, 1.400 metros—Puesta entre Nutria, por Innocence y Plaisanterie (M. Bonilla), $ 2.70 y 3.10; y Quasia (A. Larriera), $ 3.85 y 3.90; tercera Zalamera, cuarto La Bolteuse.

Tiempo: 1'25" 1/2.

Sexta carrera, 2.000 metros — Apt, por El Amigo y Avellana (P. Claverie), $ 22.20 y 4.65; segundo Pompón, 5.90; tercero Coronel Murga, 2.95; cuarto Dandy.

Tiempo: 2'7".

Ganada por un cuerpo.

Rodaron Hugonote y Red Skin, sin mayores consecuencias.

Séptima carrera, 1.600 metros—Count Mac (C. Rodríguez), $ 49.45 y 19.20, segundo Carmelucha, 13.70; tercero Malpica; cuarto Membrillar.

Tiempo: 1'39" 2/5.

Ganada por tres cuartos de cuerpo.

Octava carrera, 2.300 metros—Duc de Fleury, por Dusty Miller y Lámina (H. Estévez), $ 7.25 y 4.05; segunda Elida, 3.65; tercero Iyapú, cuarto Inocente.

Tiempo: 2'30" 3/5.

Ganada por medio cuerpo.

VOLACION

CASTAIBERT CON PASAJEROS

En el aeródromo civil de Villa Lugano, ayer, después de las 4 de la tarde, el volador Pablo Castaibert realizó una espléndida serie de vuelos, en los cuales llevó de pasajeros á los señores Julio Vines, Pedro Barneda, Eduardo Torres, José Prando, Juan Mieyebegut, Francisco Casajus, L. J. Cortínez Behm, Alfonso Guenot, Eusebio España, Luis Olivier y señorita Hortensia Mieyebegut.

En cada salida con pasajero, Castaibert evolucionó con su aeroplano por los alrededores de Villa Lugano, á una altura que osciló de 200 á 500 metros.

Los vuelos de Castaibert fueron muy aplaudidos por el público, que asistió al aeródromo.

—Nuestro corresponsal en Bahía Blanca, nos comunica que ayer por la tarde el aviador Lübbe realizó dos vuelos por los alrededores de dicha localidad.

El despacho dice así:

Bahía Blanca, Marzo 30 — Esta tarde el volador Lübbe, efectuó dos vuelos por los alrededores del hipódromo. El público que asistió á presenciar los vuelos, aplaudió con entusiasmo. Lübbe se propone realizar vuelos en el curso de la presente semana.

FOOTBALL

Federación Argentina de Football

EL PARTIDO INTERNACIONAL DE AYER — RIVER PLATE DE MONTEVIDEO CONTRA ESTUDIANTES DE LA PLATA — VENCEDOR RIVER PLATE POR CUATRO GOALS CONTRA UNO.

Los numerosos aficionados con que cuenta el deporte en La Plata, tuvieron ayer tarde, una buena oportunidad para presenciar un partido internacional amistoso entre dos equipos de positivo valer, siendo este encuentro el primero de tal naturaleza que se juega en aquella ciudad.

El resultado del partido es indudable, que no ha dejado satisfechos á los numerosos partidarios del equipo platense.

La victoria del cuadro uruguayo ha sido bien obtenida, revelándose éste en todo momento como un team superior al local. Los delanteros platenses no actuaron ayer, con el acierto de otras ocasiones, conteniéndose á inútiles esperas frente al arco visitante, circunstancia ésta, que dió motivo en más de una ocasión á la rápida intervención de la defensa contraria, cuyos quites y jugadas hermosas, fueron premiados con nutridos aplausos de la concurrencia.

Los jugadores uruguayos llegaron á la dársena Sur en el vapor "Venus", siendo recibidos por una delegación de la Federación Argentina de Football, compuesta del doctor Juan R. Mignaburu y señor Alfredo P. Bonnasconi y otra del club Estudiantes de La Plata formada por los señores doctor Carlos A. Bergman, Alfredo Lartigue y Carlos Sesé.

De la dársena partieron en varios automóviles hasta la estación Constitución, donde tomaron el tren de las 9.20 a. m., llegando á La Plata á las 10.43. En la estación local fueron muy aplaudidos por muchísimos aficionados que se habían congregado en ella con ese objeto.

Después de recorrer la ciudad y visitar sus principales edificios públicos, los huéspedes fueron obsequiados con un almuerzo en el hotel Sportsmen, por la comisión del club local.

A las 2 p. m., hizo acto de presencia en la cancha de deportes del club local el gobernador de la provincia doctor Eduardo Arana, hallándose ya á esa hora las tribunas y los contornos del campo de juego llenos de aficionados. Destacábase en la tribuna oficial un grupo de señoras y niñas que siguió con interés todas las incidencias del juego, aplaudiendo constantemente á los jugadores.

Después de un partido de cuarta división entre los clubs local y el de Gimnasia y Esgrima de Buenos Aires en el que venció este último por dos goals, á las 3.20 p. m. el juez aficionado Alfredo Lartigue dió orden de alistarse á los teams, cuya aparición en la cancha fué saludada con una salva de aplausos.

El equipo de River Plate de Montevideo estaba compuesto por los siguientes jugadores: A. Cavalloti, J. y M. Benincasa; M. Durán, E. García y E. Ríos; V. Módena, H. Ribeiro, A. Bruno, R. Scoane y R. Camacho.

Desde las primeras jugadas pudo notarse una superioridad evidente por parte de los uruguayos, é indecisión en los locales. Este predominio continuó desarrollándose y se ofreció así el espectáculo de un equipo que atacaba y otro que se defendía, exclusivamente.

Fernández se vió obligado á entrar varias veces en acción, lo que hizo con éxito, pero á los 14 minutos de juego rechazó á medias un tiro de Módena, y Camacho volvió á tirar al arco local, consiguiendo vencer por primera vez á su guardián.

Esta ventaja de los visitantes dió ánimo á los jugadores, y á los 20 minutos, en momentos en que el partido había obtenido un equilibrio relativo Oscar Hirchs, desde el ángulo izquierdo de la cancha, dirigió un tiro alto que Cavalloti no pudo detener y las posiciones quedaron entonces igualadas.

Dos minutos después, Módena, en un bonito y meritorio esfuerzo individual consiguió anotar el segundo tanto para River Plate, en medio de los aplausos del público.

A los 40 minutos, Scoane se corrió velozmente por el centro de la cancha, logrando esquivar á Pastor, y venció á Fernández, con un tiro fuerte y alto, que resultó incontrarrestable.

Terminó el primer período y el score marcaba:

River Plate . . . . . 3 goals
Estudiantes de La Plata 1 goal

En el segundo tiempo, los locales contaron con el sol de frente Durante 20 minutos, el juego estuvo repartido y equilibrado por ambas partes, viéndose los respectivos guardavallas obligados á detener varios tiros, cosa que hicieron siempre con éxito.

A los 35 minutos, la defensa visitante concedió un corner que Oscar Hirchs tomó en buena forma, pero Durán se encargó de alejarlo. A continuación Camacho realizó una peligrosa corrida que conjuró muy oportunamente Fernández.

Dos minutos después, Jorge Hirchs logró destacarse de sus contrarios, y cuando la caída de la valla uruguaya parecía inevitable, interfirió J. Benincasa y le quitó la pelota en momentos en que el tanto era considerado como inevitable.

Faltando dos minutos para terminar el encuentro, Ribeiro marcó un nuevo goal para los uruguayos.

En los minutos restantes, fueron vanos los esfuerzos de los delanteros locales, y el partido terminó con el siguiente score:

River Plate . . . . . 4 goals
Estudiantes de La Plata 1 goal

El equipo uruguayo jugó un buen partido, sin que ninguno de sus componentes superara á los otros, pues todos trabajaron por igual, dando á su cuadro una homogeneidad poco común.

Del cuadro local, sólo Fernández y Ferreiros fueron los hombres que actuaron en forma irreprochable y que contribuyeron con su esfuerzo á que el score no fuera mayor.

Después del partido los jugadores fueron obsequiados con un "lunch". Partieron luego para Buenos Aires, y en los salones altos del restaurant Ange's Kellor les fué servido un banquete, pronunciándose con tal motivo las manifestaciones de la franca amistad existente entre la Liga Uruguaya y la Federación Argentina de Football.

PORTEÑO CONTRA INDEPENDIENTE —U. GOAL A FAVOR DE CADA BANDO.

El partido amistoso jugado ayer tarde entre los primeros cuadros de los clubs Porteño é Independiente, atrajo numerosa concurrencia á la cancha de este último en Avellaneda.

Como se recordará, ambos equipos llegaron ocupando posiciones iguales en el campeonato de primera división de la pasada temporada, lo que dió motivo á que se jugara el correspondiente partido de desempate, adjudicándose la victoria el cuadro de Porteño, en virtud de haberse retirado de la cancha el de Independiente, á raíz de un fallo de juez que actuaba en el encuentro.

La duda que existía sobre la superioridad de un cuadro sobre el otro, despertó gran expectativa y ella fué motivo para que las amplias tribunas del club local, se vieran sumamente concurridas, como en los días de grandes partidos oficiales.

A las 4 p. m ambos equipos se alistaron á las órdenes del juez aficionado señor Nicanor Fernández y se encontraban formados por los siguientes jugadores:

Porteño—J. J. Rahner; H.

CENTROS SOCIALES

LAS FIESTAS DEL SABADO

Funciones y bailes

Nuevos preparativos

Con el éxito de costumbre se desarrollaron durante la noche del sábado las fiestas organizadas por diversos centros sociales.

HISPANO-AMERICANA — Una interesante fiesta dió esta sociedad, en el local de la Mariano Moreno, con motivo de la celebración de su segundo aniversario social.

Compusieron el programa de la fiesta las obras "La Alegría de la huerta" y "Marina", que fueron interpretadas por el cuadro lírico que dirige el aficionado Manuel Balsa.

En el intermedio, pronunció un discurso alusivo al acto el señor Luis de Belasxi, quien fué muy aplaudido.

La fiesta terminó con un baile familiar muy animado.

CUADRO JUAN DOMENECH — Dió el sábado por la noche una fiesta, en el local del Centro de Almaceneros, para conmemorar su segundo aniversario y en honor de la comisión honoraria.

Con tal motivo fueron representadas las obras "Espectros" y "El siete", después de lo cual hubo un baile familiar del que participaron muchas parejas.

HIJOS DE LUBRE — Buen éxito obtuvo la función extraordinaria seguida de baile de gala que, á beneficio de las obras del nuevo cementerio parroquial, dió esta sociedad en el Orfeón Español.

Un programa variado é interesante sirvió de marco á la fiesta, á la que prestaron, además, su concurso el tenor Antonio Lipis, quien cantó las romanzas "La partida" y "Tosca", y la bailarina Luisa Salcedo, con sus bailes ingleses y españoles.

JUVENTUD DEL DIA — Lucido éxito alcanzó el baile familiar que, en honor de la comisión directiva saliente, efectuó esta sociedad, en el local de la Asociación Española de Belgrano.

NUEVOS PREPARATIVOS

HIJOS DE SILLEDA — Organiza para el sábado próximo una función seguida de baile, á efectuarse en el local de la Mariano Moreno, en conmemoración de su quinto aniversario y á beneficio de la escuela Hijos de Silleda número 1, inaugurada el 5 de Diciembre, en Freixeiro (Pontevedra).

Con tal motivo ha sido redactado un interesante programa teatral.

AMOR Y PROGRESO DE SAN ANDRES — Anuncia para el sábado próximo su baile inaugural, á efectuarse en el salón de la Sociedad Italiana de San Martín.

CENTRO ESTUDIANTIL HEBREO — Convocó á sus socios á la asamblea general que se efectuará esta noche, á las 9, en el local Sarmiento 2086.

ORFEON ESPAÑA — Circulan las invitaciones para el baile familiar que dará el sábado próximo, en el local de la Asociación Española de Belgrano.

CULTO CATOLICO

Fiestas constantinianas — Peregrinación á Luján — Nueva Pompeya — San Cristóbal.

Han sido citados los miembros de la comisión organizadora de las fiestas constantinianas, para una reunión que se celebrará hoy en el palacio arzobispal á las 5 de la tarde.

El primer número de las proyectadas solemnidades, será la peregrinación arquidiocesana al santuario de Nuestra Señora de Luján, que se realizará el domingo 27 de Abril, por lo cual en esta primera reunión se adoptarán aquellas disposiciones necesarias para que el acto resulte un acontecimiento digno de la conmemoración que se celebra.

La comisión será presidida por monseñor Espinosa.

—Hoy, á las 8 de la mañana, será cantada una misa en obsequio del primer misterio del rosario, á la cual han sido invitados todos los cofrades y apostolados de la parroquia de Nuestra Señora del Rosario de Pompeya, habiendo las señoras celadoras á continuación se reunirán las socias del taller de Pompeya para el nombramiento de la comisión que ha de dirigirlo durante el año.

—En la iglesia de San Cristóbal será rezada, á las 8.30 a. m., la devoción del santo rosario.

—Cuarenta horas—San José (Humberto I 1840).

INFORMACIONES UTILES

CALENDARIO

Calendario gregoriano — Marzo 31—Festividad católica—Santos Félix, mártir, y Amos, profeta, y Santa Balbina, virgen y mártir.

Id ortodoxo—Marzo 18—Cirilo.

Id israelita—22 de Veadar de 5673.

Id mahometano—22 de Rébi II de 1331.

VARIAS

El vapor español Reina Victoria Eugenia ha efectuado la travesía de Cádiz á Buenos Aires en 13 días y de Barcelona en 16 días.

FECHAS HISTORICAS

1º de Abril

1520—Insurrección de Mendoza—Fernando de Magallanes, que había fondeado en el puerto de San Julián el 31 de Marzo, se proponía pasar en él el invierno; pero parte de la tripulación, cansada y deseosa de volver á España, se amotina el 1º de Abril de 1520, apoderándose de tres naves y apresa á los oficiales que no tomaron parte en el complot

En tan difícil situación, Magallanes no vacila un momento y manda un mensajero á la nave donde estaba Luis de Mendoza, jefe de los insurrectos, con encargo de apuñalarlo durante la conferencia, lo que se ejecutó, y una vez hecho dueño de la embarcación, domina á las otras. A los demás jefes de la insurrección los hace decapitar en tierra, entrando entre éstos un capellán de la escuadrilla, que también había tomado parte en el movimiento.

Así pudo mantener el orden y restablecer la disciplina entre los expedicionarios.

1526—Expedición de Gaboto—Sale de Sevilla una expedición de 4 naves al mando del marino Sebastián Gaboto ó Cavot, con destino al Nuevo Mundo.

1801—Prensa periódica—A principios del siglo XIX se fundó la primera sociedad literaria, que tuvo por título "Sociedad Patriótica, Literaria y Económica", formada por los hombres intelectuales de aquel tiempo.

Uno de sus propósitos era mejorar la condición moral é intelectual del país con la fundación de un periódico. Este se publicó con el título de "El Telégrafo Mercantil", rural, político, económico é historiográfo del Río de la Plata y apareció el 1º de Abril de 1801. Eran miembros de la comisión y por consiguiente colaboradores del periódico, los señores: José Joaquín de Araujo, Juan Manuel Lahardén, Luis Chorroarín, Juan José Castelli, Domingo de Azcuénaga, Félix Casamayor, Pedro Andrés García, Julián de Leyva, fray Julián Perdriel, Manuel Medrano, Pedro Antonio Cerviño, Carlos José Montero, Manuel Belgrano, Alvares de Arenales, el deán Funes, etc.

"El Telégrafo" era de formato pequeño y constaba de una sola hoja escrita en caracteres meditevales. Lo dirigía el coronel don Antonio Cabello y Mesa, abogado de los reales consejos. Los suscriptores no llegaban á 300 entre la ciudad y la campaña; pero la hoja estaba subvencionada por el real tribunal del consulado.

Componían la comisión de censura los oidores Campusano y Matalinares.

Dejó de aparecer en Octubre de 1802, por orden del virrey, que lo mandó clausurar.

1825—Combate de Tumusla—El brigadier don Pedro Antonio de Olañeta, hijo de Jujuy, pero al servicio de España, que por quince años había hecho la guerra á los patriotas del Alto Perú, se prepara á resistir después de la batalla de Ayacucho (9 de Diciembre de 1824) al ejército triunfante que marchaba en su busca; pero á la vez, el gobernador de Salta, general Arenales, se había puesto en campaña con objeto de someter á este bravo jefe que aun se obstinaba en resistir á la causa de la independencia triunfante en el continente sudamericano.

En tal situación, el coronel don Carlos Medinaceli, también americano y que militaba con Olañeta, que encontraba ya inútil seguir defendiendo una causa perdida, se pronuncia en Tumusla, cerca de Potosí, por las armas de los patriotas; pero Olañeta marcha á atacarlo inmediatamente con objeto de reducirlo, y en el combate que libran es vencido y muerto este jefe. Medinaceli y la mayor parte de las fuerzas de Olañeta, se pusieron á disposición de Arenales, concluyendo así la guerra de la independencia en el Alto Perú.

1866—Muerte de Díaz Vélez—En la ciudad de Buenos Aires deja de existir el general don Eustoquio Díaz Vélez, guerrero de la independencia.

BOLETIN DEL DIA

Servicio general de correspondencia

Se despachará correspondencia:

El 1.º de Abril, á las 8 a. m., para Brasil y Europa en el Lusitania (sin alcance); y el 3, á las 8 a. m., para Brasil, Barbados y New York, en el Vasari (con alcance hasta las 3 p. m.)

—Se distribuirá correspondencia:

Hoy, de Europa y Brasil, en el Cap Finisterre, con fechas hasta el 16 de Marzo; y el 2 de Abril, de Europa, en el Infanta Isabel, con fechas hasta el 17 de Marzo.

BOLSA, BANCA Y COMERCIO

RESUMEN DE LA SEMANA

Puede considerarse que fué satisfactoria la situación general de la plaza en el trascurso de la última semana, á pesar de que hubo más escasez de moneda que en la anterior y aumentaron las necesidades, con la proximidad de fin de mes.

El ambiente mejoró y fué optimista debido al cambio favorable de los mercados europeos, en los cuales renace la confianza, por preverse próximo el fin de la guerra en los Balkanes.

Tanto en Londres como en París, se han afirmado las cotizaciones de los principales valores internacionales, participando en esa reacción, los valores y acciones de la Argentina, con repuntes de consideración.

En la Caja de Conversión el oro ha continuado afluyendo en cantidades importantes, cerrando la semana con un total de entradas de pesos oro $ 257.117.712 contra un retiro de $ 74.454.12? La diferencia á favor de los ingresos fué de $ 182.663.67? pesos oro.

Ahora bien: la cantidad en oro aumentada en la semana, $ 182.663.579 pesos, salida en la semana, $ 69.592.133 pesos, existencia el 24 de Marzo, $ 257.823 pesos.

CUEROS VACUNOS, LANARES Y YEGUARIZOS

Pieles lanares de campo—(Lana entera). Lo muy reducido de la entrada diaria, hace que sus precios se mantengan sin cambio, si bien la venta se está haciendo en condiciones más difíciles, que en semanas anteriores, á causa de que algunos compradores que llenaron las órdenes que tenían dejaron de operar.

Pieles lanares de estación y peladas—En los dos primeros días de la semana, la plaza permaneció sin cambio con buena demanda y precios sostenidos, operando casi todos los compradores.

El miércoles se notó menor interés; las ventas hiciéronse con más dificultad y las cotizaciones aflojaron algo, confirmándose el jueves una pequeña baja.

Débese ésto, en primer término, á que lo entrado dejó mucho que desear por su bondad, predominando los lotes procedentes de pastos fuertes y compuestos en su mayor parte por pieles peladas y luego por haber dejado de operar algunos compradores.

Para lo que la plaza no ha sufrido mayormente, fué para las partidas cruzas recientemente cosechadas, de lana alta y pareja, debido á que para estas la competencia se mantiene activa, alcanzando á cotizarse las "supras" hasta $ 0.75.

En cuanto á los lotes inferiores, como asimismo los que contienen mucha piel pelada y los procedentes de pastos fuertes: su colocación es laboriosa, quedando sus precios flojos.

Pieles lanares de mataderos—Para la clase de cruzas Lincoln, no notamos cambio alguno, pues la competencia entre la industria nacional y la exportación persiste, lo que hace que sus cotizaciones conserven su firmeza.

En cuanto á los cueros finos ó de primeros cruzas, sólo los lleva la exportación dentro de las condiciones de los cueros de campo.

Pieles de corderitos—Partidas superiores de cruzas, procedentes del Sur, se cotizan entre $ 2.80 y 3, y los buenos desde $ 2.40 á 2.70; finos del Norte, vendense entre $ 2 y 2.50.

Pieles lanares de Entre Ríos—La falta de entradas, ha ocasionado una completa paralización en este renglón.

Cueros vacunos—En el curso de la semana, la plaza para el producto ha experimentado un quebranto en sus precios y en su demanda.

Hoy sólo se mantiene alguna competencia para aquéllas partidas "supras" de buena condición y estaqueo, cuyo peso no exceda de 11 kilos, en las que asimismo anotamos una baja alrededor de 30 centavos.

Todas las demás clases, ésto es, lotes de peso entre 12 y 14 kilos, lotes de mala condición, con exceso de inservibles, son de venta en general muy difícil y la depreciación producida, debe estimarse por lo menos, en $ 0.50.

Las partidas que contengan mucho pesado de más de 17 kilos encuentran colocación sólo á precios nominales muy bajos, al punto que por muchos lotes ofrecen abajo de $ 14.

Cueros de bebarros y nonatos—Continúan solicitados sin alteración alguna en sus cotizaciones, realizándose con facilidad todo lo que entra.

Cueros yeguarizos—Hasta $ 6 se pagan por los lotes superiores de pelo de invierno; por lo de verano se obtiene arriba de $ 8.40.

He aquí el detalle de las cotizaciones medias obtenidas por los cueros en general:

Cueros vacunos de campo, consumo, superiores, de $ 14.30 á 15 los 10 kilos; id buenos, de 14.20 á 14.80; id regulares, de 12.60 á 14.10; id inferiores, de 12 á 13.60.

Cueros vacunos de campo, mortecinos, superiores, de $ 14.30 á 15 los 10 kilos; id buenos, de 14.20 á 14.60; id regulares, de 12.60 á 14.10; id inferiores, de 12 á 13.60.

Cueros vacunos de matadero, superiores, de $ 14.40 á 14.80 los 10 kilos; id buenos, de 14.20 á 14.50; id regulares, de 13.80 á 14.10; id inferiores, de 13.20 á 13.60.

Cueros vacunos pesados, de más de 15 kilos, de $ 11.80 á 13.30 los 10 kilos.

Becerros, según condición, de $ 13 á 13.50 los 10 kilos.

Nonatos, según condición, de $ 12 á 12.50 los 10 kilos.

Cueros vacunos, salados, de novillos, de $ 0.75 á 0.80 el kilo; de vacas, de 0.70 á 0.76.

Cueros yeguarizos de campo, buenos, de $ 5.90 á 6 uno; regulares, de 5.30 á 5.70; inferiores, de 5.30 á 5.40; de potrancas, según condición, de 2 á 2.85; de potrillos, de 0.80 á 0.95 uno.

PRODUCTOS VARIOS

Pieles de nutrias, superiores, de pesos 9.20 á 9.50 el kilo; buenas, de 8.30 á 8.80; id regulares, de 7.20 á 7.70; inferiores, de 6.50 á 6.80.

Gorduras: sebo estilo de embarque, bordelesas ó cascos, de $ 3.10 á 3.30 los 10 kilos; id id de campo, id id, de $ á 3.20; sebo en rama ó pisado, en bordelesas ó cascos, de 2.30 á 2.50; id id en barricas y bolsas, de 2.05 á 2.20.

Plumas de avestrux, sin martillo, según calidad, de $ 7 á 13.50; con martillo, superior, de 5.60 á 6; id buena, de 4.90 á 5.40; id regular, de 4.10 á 4.60; id inferior, de 3.50 á 3.90.

Astas: campo, novillos, de $ 90 á 150 el millar; id vacas, de 40 á 70.

Huesos de campo, blancos, limpios, de 24 á 30 pesos los 1.000 kilos; id sucios, de 12 á 16.

CERDAS

Las cerdas procedentes de la campaña Sur y Suroeste, de la provincia de Buenos Aires, se cotizaron como sigue:

Yaguarisa—Superior, 10 kilos, de pesos 16.10 á 15.50; buena, id, de 14.90 á 14.90; regular, id, de 13.10 á 13.80; inferior, id de 12.60 á 12.90.

De vaca—sin masio, superior, 10 kilos, de pesos 11.80 á 12; id buena id, de 11.20 á 11.50; id regular id, de 10.50 á 10.80; id inferior id, de 10 á 10.20; con masio, id, de 4.50 á 6.50.

PIELES DE LA CAZA

Con mercado sostenido y buena demanda cerraron el sábado á estos precios:

Cueros de lobos, uno, de pesos 10 á 11; id carpinchos, id, de 2 á 3; pieles de liebres id, de 0.15 á 0.18; id ciervos 1 kilo, de 1.20 á 1.50; id cóndor blanco uno, de 9 á 11; id pardo, id, de 4 á 7; id zorros, una, de 0.80 á 1.50; id zorrinos id, de 0.20 á 0.30; id gatos monté, una, de 0.50 á 0.80; id gato montés, una, de 0.50 á 0.80; id cisne, id, de 0.30 á 0.50; id mucá y chajá, cada una, de 0.20 á 0.25.

PRODUCCION DE LOS SALADEROS, MATADEROS Y CARNES CONSERVADAS.

Los productos que se detallan en seguida, de exportación, se vendieron á estos precios, en oro sellado:

Tasajo para el Brasil 100 kilos, de pesos 18 á 17.

Cerda de potro según clase y condición, 10 kilos, de pesos 5.50 á 11; id de vaca, id id id, de 7 á 9.

Astas de patas, 100 kilos, á pesos 17.50.

Garras de ají, enfardeladas, á pesos 2.40.

Verijas de vacuno, 100 kilos, á pesos 5.50.

Nervios de vacuno, 100 kilos, á pesos 4.50.

Astas de novillos, finas, de pesos 80 á 120; id de vaca id de 20 á 30.

Cueros salados de saladero, novillos, á bordo, derechos pagados, 100 kg. de pesos 35 á 36.50; id salados de matadero, novillos, id, de 30 á 32; id id id vacas, id, de 26.50 á 27.50; id secos de matadero, novillos, 10 kilos, de 6.50 á 6.80; id yeguarizos salados, Entre Ríos, uno, de 1.70 á 2.10; id id id Corrientes id, de 1.50 á 2.10.

Sebo de saladero, estilo de embarque á bordo, derechos pagados, 100 ks. de pesos 13.50 á 14.50; id id id id de matadero, id, de 12.50 á 14.

Huesos de grasería, buenos, 1.000 kilos, de pesos 30 á 35; id id id de fábrica, id, de 8 á 10.

Cenizas de huesos, 1000 kilos, de pesos 7 á 10.

MERCADOS DE HACIENDAS

VACUNOS

Se sostuvieron durante la semana, los altos precios en vigor para el ganado, tanto por la escasez de entradas de buenas haciendas cuanto por la activa demanda de consumo y de los frigoríficos.

He aquí las cotizaciones medias obtenidas por los vacunos:

Bueyes especiales, según clase y tamaño, de pesos 160 á 180; id gordos, id id, de 130 á 150; id carne gorda, id id, de 110 á 120; id buena carne, id id, de 90 á 100; id delgados ó invernada, id id, de 80 á 85; novillos para frigorífico, especiales, de 170 á 180; id id id gordos, de 130 á 150; novillos mestizos, especiales, de 115 á 125; id id gordos, de 110 á 115; id id carne gorda, de 100 á 110; id id buena carne, de 80 á 90; id id delgados ó invernada, de 80 á 90; novillos criollos, gordos, de 110 á 115; id id carne gorda, de 90 á 100; id id buena carne, de 80 á 85; id id delgados ó invernada, de 75 á 80; vacas mestizas, especiales, de 115 á 130; id id gordas, de 105 á 110; id id carne gorda, de 90 á 95 id id buena carne, de 80 á 85; id id delgadas ó invernada, de 75 á 80; vacas criollas, gordas, de 90 á 95; id id carne gorda, de 80 á 85; id id buena carne, de 70 á 75; id id delgadas ó invernada, de 55 á 60; vaquillonas, mestizas, especiales, de 100 á 110; id id gordas, de 90 á 95; id id carne gorda, de 80 á 85; id id buena carne, de 65 á 70; id id delgadas ó invernada, de 60 á 65; vaquillonas, criollas, gordas, de 75 á 80; id id carne gorda, de 70 á 75; id id buena carne, de 65 á 70; id id delgadas ó invernada, de 50 á 55; terneros, de año, especiales, de 65 á 70; id id id gordos, de 55 á 60; id id id carne gorda, de 50 á 55; id id id delgados ó buena carne, de 40 á 50; terneros, mamones, especiales, de 50 á 55; id id gordos, de 40 á 45; id id carne gorda, de 30 á 35; id id delgados á buena carne, de 20 á 25.

LANARES

En la semana declinaron los precios notablemente para todas las clases, debido á que los frigoríficos demostraron menos interés, sobre todo para capones.

Cerró el mercado algo flojo, menos para las haciendas especiales que continúan solicitadas á los precios, relativamente, algunas firmes, pues de estas clases entra poca cantidad.

Capones siguen vendiéndose con facilidad entre pesos 11 y 12, según clase y gordura para frigorífico, de pesos 14 á 15.50 según gordura y tamaño para matadero, y los excepcionales entre pesos 17 y 18.50.

Ovejas—Igual que los capones, son muy solicitadas, y se cotizan entre pesos 10 y 11.50, según gordura y algunos lotes especiales se venden entre pesos 12 y 13.50; los excepcionales entre pesos 14 y 15.

Borregos—Estos también tienen fácil colocación; los de frigoríficos se venden entre pesos 10.50 y 14.50, según gordura, y los de consumo entre pesos 8.50 y 10.

Los lanares obtuvieron las siguientes cotizaciones medias:

Capones, cruza Lincoln, especiales, de pesos 14 á pesos 16.50; id id id gordos, de 13 á 13.50; id id id regular gordura, de 10 á 11.50; capones, cruza Lincoln, para invernada, de 9 á 10; ovejas cruzas Lincoln especiales, de 13.50 á 14; id id id gordas, de 11 á 12; id id id regular gordura, de 8.50 á 10; ovejas, cruza Lincoln, para invernada, de 8 á 8.50; capones, Rambouillet, especiales, de 13 á 15; id id id gordos, de 11 á 12; id id id regular gordura, de 9 á 10; capones-Rambouillet, para invernada, de 8 á 9; ovejas Rambouillet, especiales, de 12 á 13; id id gordas, de 10.50 á 11.50; id id regular gordura, de 9 á 10; ovejas Rambouillet, para invernada, de 8 á 8; borregos, según gordura, de 6.50 á 12; corderos, según gordura, de 6.50 á 12.

PORCINOS

Cerdos, mestizos, especiales, (1 kilo), de pesos 0.42 á 0.45; id id gordos, id, de 0.38 á 0.42; cerdos, criollos, gordos, id de 0.32 á 0.36; id id carne gorda, id, de 0.26 á 0.30; lechones, según gordura (uno), de 3 á 4.

MERCADOS DE CEREALES

PRECIOS Y EXPORTACIONES

La exportación en la semana alcanzó á 140.638 toneladas de trigo 40.281 de maíz, 26.321 de lino y 28.320 de avena. Desde que se inició la temporada, el 1º de Enero, hasta el sábado último, salieron por todos los puertos nacionales, en toneladas:

Trigo	1.979.807
Maíz	520.281
Lino	272.762
Avena	178.771

En 1912, durante igual período, los embarques sumaron: 569.757 toneladas de trigo, 15.079 de maíz, 136.579 de lino y 255.023 de avena.

Los cereales mantienen con firmeza sus cotizaciones, como se verá por el estado que publicamos á continuación, en el cual se dan varias operaciones realizadas últimamente en esta plaza y en la de Rosario, para entrega inmediata y á plazos, precios por 100 kilogramos:

BUENOS AIRES

Número 1

Fechas de venta	Fechas de entrega	
Trigo—	Marz.	Mayo
Mar. 27	8.20	—
" 20	8.05	—
" 13	8.05	—

Maíz—	Mayo	Junio	Julio
Mar. 27	5.10	5.00	5.00
" 20	5.10	5.00	5.00
" 13	5.10	4.95	4.95

Lino—	Marz.	Abril	Mayo
Mar. 27	10.60	10.60	10.75
" 20	10.55	10.70	10.85
" 13	10.50	10.60	10.75

Avena—	Marz.	Mayo
Mar. 27	5.25	5.75
" 20	5.25	5.25
" 13	5.00	5.00

ROSARIO

Trigo—	Número 1 Junio	Abril	Número 2 Mayo	Jun.
Mar. 27	8.00	7.80	7.85	7.90
" 20	—	7.70	7.75	—
" 13	—	7.65	7.70	—

Maíz—	Mayo	Junio	Julio
Mar. 27	5.00	4.90	4.85
" 20	5.00	4.90	4.85
" 13	4.95	4.85	4.80

Lino—	Abril	Mayo	Junio
Mar. 27	10.55	10.60	10.65
" 20	10.45	10.65	10.75
" 13	10.40	10.55	10.70

Avena—	Abril	Mayo	Jun.
Mar. 27	5.10	5.15	5.15
" 20	5.15	5.10	—
" 13	5.15	5.15	—

Del interior

MERCADO DE BAHIA BLANCA

(Por telégrafo)

Bahía Blanca, Marzo 30 — La semana trascurrida ofreció las siguientes características en el mercado de productos agropecuarios:

En los mercados europeos las cotizaciones de las lanas se sostienen firmes y es igualmente firme su tendencia. Los precios siguen arriba de seis francos, cotización que se considera excelente.

En nuestro mercado no se tienen para nada en cuenta aquellas buenas cotizaciones, puesto que la plaza ha quedado sin compradores interesados. Es así que las lanas sueltas han experimentado una depresión de cuarenta centavos.

La existencia en las dos últimas semanas aumentó á kilos 228.803, por no haberse aceptado los precios de oferta, que eran de baja.

Lo vendido en la semana trascurrida se redujo á una cantidad ínfima. Anotamos las siguientes operaciones: De B. Hondo, lana madre de segunda esquila, carretilluda, á 5 pesos; de Río Colorado, segunda esquila, á $ 5.50; del Salado, fina, envellonada, á $ 5.80. En lanas sueltas no hubo ventas.

Queda el mercado muy abatico.

Precios de lanas sueltas: Patagones, buenas á superiores, de 6.50 á 7, y 7 á 8; territorios, especiales, de pesos 6.50 á 7; cruzas, de $ 6.30 á 7.20; territorios superiores, de pesos 6.10 á 6.40; cruzas, de $ 6.50 á 6.80; territorios buenas, de pesos 5.80 á 6.10 y 6.20; territorios, regulares, de pesos 5.70 á 5.50 y 6; territorios, inferiores, de pesos 4.50 á 5; 5 á 5.40.

Cueros lanares—Ínfimas entradas, y con sólo una existencia de 26.340 kilos.

Los precios se consideran algo más flojos que en las semanas anteriores, y la tendencia también es de flojedad.

Pocos son los lotes que entran, y que en su composición contengan lanudos; la mayoría de ellos son corambres de estación y cortos.

Un lote de estación con algunos lanudos se vendió á 0.70|80, 0.50|30, y pelados, 0.40|20.

De varias procedencias, con mayor cantidad de lanudos, á 0.82|83, 0.62|42. Los corambres de estación de varias procedencias se cotizaron á 0.55|35 unos y á 0.60|40 y 0.65|45 otros, según condición.

Los cueros de corderones á 0.35 y 0.40.

Los cueros pelados á 0.30|0.35|0.35|11 y 0.40|10, según condición.

Cueros vacunos — La tendencia de las cotizaciones en este renglón es de flojedad, pero aun se oferta $ 14.60 por los buenos y preferidos cueros del Neuquén y Curdillera, de los cuales escasean las entradas. Por los demás corambres de mataderos y pesados se ofrece $ 14.40, y por los superiores de la provincia, $ 14.20.

Cueros de potros—No ocurre novedad en este producto; sus precios no varían de $ 5.30 á 6, por los corambres clasificados, y de $ 4.60 á 5.20 al barrer.

Cueros de cabras — Ha mejorado la demanda, habiéndose pagado, por lotes superiores, ó más bien dicho, especiales, hasta 12 pesos; las demás ventas fluctuaron entre $ 11 á 11.50, por los buenos, y de $ 10 á 11.50 por los inferiores á regulares.

Cerda—Las cerdas bien compuestas han tenido mayor demanda, y han mejorado las ofertas hasta de un peso cada diez kilos, por las especiales. Se vendieron á 16.50 y 17 pesos lotes con proporción de colas.

Las buenas mezclas se pagaron de pesos 14.50 á 15.50, y las inferiores á regulares de $ 13 á 14; la cerda de vaca sin variación.

Trigo—Las ofertas por los buenos trigos llegaron hasta $ 5.35, puesto á bordo, hasta 50 kilos, pero llenados ciertos compromisos volvieron á declinar, para quedar hoy nuevamente á pesos 5.10. Igual precio que indicábamos la semana pasada. La tendencia es de fluctuaciones, pero éstas, según se observa, serán de $ 5.10. Es cuestión de aprovechar la oferta, arriba de ese precio, para vender, aunque hay tenedores que no están dispuestos á sacrificar su "stock" á este precio, esperanzados en una reacción mayor de precios, á medida que los embarques disminuyan. Por hoy el precio es de $ 5.10.

Avena — En este forraje no hubo variación, y la existencia ha disminuído considerablemente. Poco se opera para la exportación. El consumo local no ofrece alteración alguna en sus precios.

Centeno — La exportación mejoró sus ofertas de 20 centavos sobre los precios anteriores; paga de $ 5.80 á 5.90, á bordo, base 70 kilos.

El consumo local cotiza de $ 5.50 á 6, según calidad y condición. Al detalle se vende hasta $ 6.50 el especial.

Ventas de haciendas — 8 novillos de carne gorda, á $ 106; 3 vacas id id á $ 106; 12 vacas id id, á $ 50; 600 novillos y vacas para invernada, á pesos 60.50; 16 vacunos al corte, id id, á $ 50; 40 id id, á $ 30.35; 460 animales lanares id id, á $ 7.30.

VALOR DE LA PROPIEDAD

BRAVO BARROS y Cía.

Casa Chile 778, superficie 662.75 metros cuadrados. Venta por orden judicial en $ 80.000 pesos, que equivale á 120.70 pesos el metro cuadrado. Habiendo sido adquirida por la sociedad Ernesto Tornquist y Cía. Ltda.

Casa en Lomas de Zamora, Avenida Leandro N. Alem 414 á 418, superficie 808.72 metros cuadrados, en $ 38.000, que equivale á $ 123.10 el metro cuadrado. Compradora, señora Eufemia S. de Demaría.

Casa en Lomas de Zamora, calle Carlos Pellegrini 850, superficie 370.84 metros cuadrados, en $ 13.000, que equivale á $ 35.05 el metro cuadrado. Compradora, señora Dionisia V. de Clausen.

Terreno en Lomas de Zamora, calle Pasadas esquina S. Fernández y Mitre, con una superficie de 524 metros cuadrados, á razón de $ 33.50 el metro cuadrado. Total, 1.746.80 pesos. Comprador, señor Egidio D'Agostino.

Terreno en Lomas de Zamora, parte del fondo de la propiedad Italia 234, con una superficie de 125 metros cuadrados, á razón de 12 pesos el metro cuadrado. Total, $ 1.500. Comprador, señor Pedro Claudio Martijena.

Chacras, quintas y solares en el pueblo y colonia Atanasio Caballos, rodeando la estación Caballos (antes Spelussi), del F. C. C. rama de Roberts á Ingeniero Luigi. En la sección primera de la Pampa, en la siguiente forma:

Chacras en quintas, con superficies de 3.4.121 hectáreas á precios que varían entre 320 y 150 pesos por hectárea.

Solares con superficie de 800 á 1.000 metros cuadrados, á precios que varían entre $ 1.75 y 0.80 el metro cuadrado. Total de la venta, $ 71.544.64. Compradores, señores Jorge Asar, Pillar, Flores, Bautista Caldora, Martínez Castro y Cía., Gerolamo Ziliotto y otros.

Estas ventas importan la suma de $ 206.191.44 pesos, la que unida á la de $ 769.717.74 pesos, que importa la de las ventas realizadas y publicadas durante la semana hacen un total de pesos $ 975.909.18.

VALENTIN SANTA MARIA

Casa calle Cuba 2566, en 22.000 pesos, comprador, señor José Luis de Irigoyen.

Terreno calle Gavilán, entre Neuquén y Franklin, de 8.40 por 21.95, lote 4, con frente al Este, en $ 19 vara. Comprador, doctor Atilio D. Repetto.

Casa en Morón, F. C. O., calle San Martín 1148 entre Alvear y García, de 8.66 por 45, en 9.000 pesos. Comprador, señor Fernando Blanco.

Terreno en Morón, F. C. O., calle Beruti entre Uruguayana y otra, de metros 3.220, igual á 4.294 varas, en pesos 0.90 la vara. Comprador, señor Federico F. Farinati.

Terreno tres lotes en Ciudadela, F. C. O., calle 25 de Mayo entre Alvear y Carlos Pellegrini, de 400 á 500 varas, en $ 3.70 la vara. Compradores, señores Rodolfo Nardelli y Eugenio Nardelli.

Chacra de 23 hectáreas, en el partido de Exaltación de la Cruz, provincia de Buenos Aires, en $ 702 la hectárea. Comprador, señor Guillermo Davis.

Casa en San Martín, F. C. C. A., calle Carlos Pellegrini 171, de 14.11 por 50, en $ 12.000. Comprador, señor Juan Pedro Davis.

ARTURO DEMARCO

Casa Alberti 1040, en $ 22.500. Compradores José y Donato Bernasconi.

Casa Donado, al lado de Avenida Los Incas, en $ 7.480. Comprador, Luis Candelaria.

Terreno Avenida Los Incas entre Av. Chorroarín y Donado, á $ 10.80 la vara. Comprador, Luis Candelaria.

Terreno Charlone al lado de Chorroarín, 151 varas, á $ 12.80 la vara. Comprador, José Santos.

Terreno, Charlone al lado de Chorroarín, 150 varas, á 13.75 la vara cuadrada. Comprador, José Santos.

FURST ZAPIOLA Y CIA.

En Ramos Mejía, á una cuadra de la avenida Rivadavia, y con frente al bulevar Tablada, fracción de terreno compuesta de 2.180.47 varas cuadradas, en $ 15.263,29. Compradora, señora Marta B. de Hulbach.

En la estación Pilar, 10 quintas con frente á las calles América, Cabildo, Alberti, Moreno y otras, cuyas dimensiones varían entre 1333 y 1893 varas cuadradas, á precios que varían entre $ 12 y 18.50 la mensualidad, en 100 meses, sin interés; importa esta venta, $ 25.000. Resultaron compradores, los señores: María Amelia Pignero, Abigaille Carrara, Ventura A. Mariani, Enrique Rhodes, Rodolfo Nardelli y Rodolfo Nardelli.

Esquina José María Moreno y Avenue Dios Gasta.

Terreno Rodrigato entre Montalvo y Zavaleta, á $ 14.50 la v. c. Comprador, señor Dionisio Bogni.

Esquina Colombres y Las Casas, á $ 30.80 la v. c. Comprador, señor Gustavo García, en contado.

ARTURO RODRIGUEZ ORTIZ

Casita con edificio viejo en Avellaneda, calle Juan B. Palas 830, superficie 13 por 30 varas, en $ 6.100. Comprador, señor Francisco T. Bosso.

Judicial, terreno en Avellaneda, avenida General Mitre 2203, esquina Otaiti, con 8 piezas de madera, superficie de 17 por 70 varas, en $ 13.100. Compradora, señora Felipa Almada de Raffo.

SILVESTRE A. CREMONA

La casa-quinta conocida por del doctor Pistoni en Ramos Mejía, de 6 manzanas, con una superficie de 61.002 metros cuadrados, en $ 300.000. Compradores, señores José R. Martínez y Miguel M. Cremona.

Dos lotes esquina Llerena y Bucarelli, de 433 metros cuadrados á $ 13 el m. c., al contado. Comprador, señor Esteban Ghirardelli.

Dos lotes Llerena entre Bucarelli y Andonaegui, con 402.60 m. c. á pesos 11 el m. c. al contado. Compradores Claudio Nogueira y Manuel S. Videla.

4 lotes en Villa Real, quinta Sanbucetti, en 80 mensualidades á $ 5.37 por mes el lote. Comprador, señor Emilio Moressi.

Suma total de lo vendido, $ 17.540.40 pesos.

DOMINGO CAPURRO Y CIA.

En Lanús, 2 terrenos calle San Juan entre Ituzaingó y Montevideo, con superficies de 261.34 y 401.04 metros cuadrados, en $ 16.000 los dos lotes, lo que resulta un promedio de $ 21.50 el m. c. Comprador, señor Benjamín Ottone.

Terreno con edificio, calle Guemes 3743, de 8.52 metros por 17.62, en pesos 44.000, lo que resulta á $ 96.50 el m. c. Comprador, señor Pedro Ferrari.

En Barracas, terreno con edificio viejo, calle Aristóbulo del Valle 1177, al 1299, esquina España, de 15.80 metros de frente á España por 16 á Aristóbulo del Valle, en $ 20.000. Comprador, Gabriel C. Dubarry.

En Quilmes, 5 lotes con frentazo á las calles Alberti, Conesa y avenida Andrés Baranda, con superficies de 300 á 500 varas cuadradas, en 30 mensualidades de $ 13 á 20, la mensualidad, lo que resulta á $ 4.30 el m. c. Importa, $ 10.000. Compradores, Ricardo Andrighetto, Alfonso Giuseppe, (7 lotes), Romeo Russo, (3 lotes), Teresa Casarese de Olivato, Constantino Grisafo y Pedro Maigor.

En Adrogué, 3 lotes con frente á las calles Valentín Alsina y Forges, con superficies de 417 y 474 varas cuadradas, á $ 4.60 el m. c. Compradora, Benjamín Pérez y José Suárez.

Importan estas ventas, $ 106.862.

JOSE LUIS DOMINGUEZ

En las lomas del Mirador (Floresta), de los 90 lotes que tenía anunciado vendió 42, entre $ 33 y 44 la mensualidad importando esta venta, $ 1.700.800, resultando compradores, los siguientes señores: Hernán Wavy, Vicente Nieva, Antonio Palamone, Augusto A. Vaquero, Jorge Justo Franco, Pedro Pablo Pons, Cesar Lu

NOTICIAS MARITIMAS

VAPORES ESPERADOS EN MARZO

Nombre	Bandera	Procedencia
[illegible]	[illegible]	31 Calcuta
[illegible]	alemana	31 Bremen
[illegible]	inglesa	31 Nueva York
[illegible]	inglesa	31 Nueva York
[illegible]	inglesa	31 Liverpool
[illegible]	alemana	31 Hamburgo
[illegible]	francesa	31 Marsella
[illegible]	italiana	31 Génova

VAPORES ESPERADOS EN ABRIL

Buenos Aires	alemana	1 Hamburgo
Garibaldi	italiana	1 Génova
Teviot	inglesa	1 N. York
[illegible]	alemana	2 Hamburgo
[illegible]	española	2 Barcelona
[illegible]	holandesa	2 Amsterdam
[illegible]	franc-sa	2 Dunkerque
[illegible]	inglesa	4 Amberes
[illegible]	holandesa	4 Amsterdam
[illegible]	inglesa	4 Londres
[illegible]	argentina	4 P. del Sur
Rijnland	holandesa	4 Amsterdam
[illegible]	inglesa	5 Liverpool
Rijnland	inglesa	5 Calleo (M°)
[illegible]	inglesa	5 Southampton
[illegible]	inglesa	6 Liverpool
Eastern Prince	inglesa	6 New York
P. Umberto	italiana	6 Génova
Mont Viso	francesa	6 Marsella
[illegible]	inglesa	6 Amberes
[illegible]	francesa	7 Dunkerque
Swansea	inglesa	8 Swansea
Demerara	inglesa	8 Liverpool
Plata	francesa	9 Marsella
Prince	inglesa	9 Londres
Cap Arcona	alemana	9 Hamburgo
Aquitaine	francesa	10 Marsella
Rembrandt	inglesa	10 Liverpool
Mafalda	italiana	10 Génova
Feldmarschall	alemana	10 Génova
P. Mitre	argentina	10 P. del Sur
Cushington	alemana	11 Bremen
Brittany	inglesa	11 Liverpool
H. Laddie	inglesa	11 Londres
Byades	inglesa	11 New York
Pontos	alemana	12 Hamburgo
Bayerstein	alemana	12 Bremen
Dijona	francesa	12 Burdeos
Araguaya	inglesa	13 Southampton
Oriana	inglesa	13 Liverpool(M°)
Rawson	argentina	15 P. del Sur
P. di Udine	italiana	15 Génova
F. F. August	alemana	15 Hamburgo
Marsvolsborg	danesa	16 Christiania
R. Bayerns	baja	16 Amberes
El Cordobés	inglesa	16 Londres
Orissa	inglesa	16 Park
Coniedes	inglesa	16 New York
Vestris	inglesa	16 New York
[illegible]	francesa	16 Dunkerque
Badenia	alemana	16 Hamburgo
La Rosarina	inglesa	17 Liverpool
Dettingen	inglesa	17 Amberes
Hamburg	alemana	17 Bremen
H. Rover	inglesa	18 Londres
H. Hentley	inglesa	18 Liverpool
Almeria	inglesa	19 Liverpool
Asturias	inglesa	19 Southampton
Novella	italiana	19 Génova
D. d'Aosta	italiana	19 Génova
Orduña	francesa	20 Dunkerque
I. Isabel	española	20 Barcelona
Oropsa	inglesa	20 Calleo (M°)
Kenmeerland	holandesa	20 Amsterdam
Columbia	austriaca	21 Trieste
Clara	inglesa	21 N. York
Pampa	francesa	21 Marsella
Garonne	francesa	22 Burdeos
Kuhime	inglesa	22 Wellington(M
Perro	inglesa	22 Liverpool
Asunción	alemana	23 Hamburgo
Westmoor	inglesa	24 N. Sur Mer
Cap Ortegal	alemana	25 Hamburgo
H. Glen	inglesa	25 Londres
Arabe	inglesa	26 Liverpool
R. Vittorio	italiana	26 Génova
Hollandia	holandesa	28 Amsterdam
Inverie	inglesa	30 Calcuta
Vandyck	inglesa	28 Southampton
S. Nevada	alemana	26 Bremen
[illegible]	inglesa	26 Liverpool(M°)
Bleicher	alemana	29 Hamburgo
Loewenburg	alemana	29 Bremen

VAPORES A SALIR EN MARZO

Nombre	Bandera	Destino
R. Eduard	inglesa	31 Génova
El Argentino	inglesa	31 Liverpool

VAPORES A SALIR EN ABRIL

Luisiana	italiana	1 Génova
Atlanta	austriaca	1 Trieste
Liger	francesa	1 Burdeos
Q. Adelaida	inglesa	1 Londres
Hilarity	inglesa	1 Amberes
Vasari	inglesa	2 N. York
Santa Rita	alemana	2 Hamburgo
Pallarsini	argentina	2 B. Antonio
A. Durichon	francesa	3 Dunkerque
de Larrinaga	inglesa	3 N. York
Atlanta	inglesa	4 Southampton
Quillan	francesa	4 Dunkerque
Rondirala	francesa	4 Burdeos
C. Pride	inglesa	4 Londres
Meroman	inglesa	5 Amberes
Camarones	argentina	5 B. Gallegos
Orita	inglesa	5 Liverpool(M°)
D. Vasti Abruzzi	italiana	6 Génova
Mercedes	inglesa	6 Liverpool
Rio Blanco	inglesa	6 Londres
Barcelona	española	6 Barcelona
Deseo	inglesa	7 Southampton
Garibaldi	italiana	7 Génova
Formosa	francesa	8 Marsella
Ravenna	italiana	8 Génova
Bahrenfeld	alemana	8 Hamburgo
O. Grange	inglesa	8 Amberes
R. Victoria	española	9 Barcelona
Harmonides	inglesa	9 Liverpool
P. Quintana	argentina	10 P. del Sur
C. Finisterre	alemana	10 Hamburgo
Salland	holandesa	10 Amsterdam
Amazon	inglesa	11 Southampton
H. Warrior	inglesa	11 Londres
Zuelandia	holandesa	11 Amsterdam
Sierra Salvada	alemana	11 Bremen
P. Umberto	italiana	13 Génova
Oriana	inglesa	13 Calleo (M°)
El Paraguayo	inglesa	14 Liverpool
I. Isabel	española	15 Barcelona
Plata	francesa	15 Marsella
Mendoza	argentina	15 P. del Sur
R. Grange	inglesa	16 Londres
Cap Arcona	alemana	17 Hamburgo
Voltaire	inglesa	17 N. York
H. Hyde	inglesa	18 Londres
Araguaya	inglesa	18 Southampton
Dijona	francesa	18 Burdeos
Montevideo	inglesa	19 Liverpool
P. Mafalda	italiana	19 Génova
Texas	danesa	20 Copenhague
Circé	francesa	20 Dunkerque
Ophna	inglesa	20 Liverpool(M°)
Aquitaine	francesa	20 Marsella
C. Fredrick	sueca	20 Gothenburg
Demerara	inglesa	21 Liverpool
P. di Udine	italiana	22 Génova
Rukhine	inglesa	22 Londres (M°)
Crispin	inglesa	22 Manaos
Savoia	italiana	24 Génova
F. F. August	alemana	24 Hamburgo
P. Mitre	argentina	25 P. del Sur
Columbia	austriaca	25 Trieste
H. Laddie	inglesa	25 Liverpool
Seydlitz	alemana	26 Bremen
Asturias	inglesa	25 Southampton
Oriana	inglesa	26 Calleo (M°)
D. d'Aosta	italiana	26 Génova
Harmonides	inglesa	26 Liverpool
A. Zede	francesa	28 Dunkerque
Maasland	holandesa	28 Amsterdam
Pampa	francesa	29 Marsella

2 indica vapores correos.

ALTURA DE LA MAREA

A las 6 a. m., 24.10 pies; á las 8, 24.10; á las 10, 27.3; á las 12, 27.6; á las 2, 26.10; á las 4, 25.10, y á las 6, 25.2. Unos más en el canal Norte. Viento NNO., N. y NE.

LLEGADAS A LA RADA

Vapor inglés Kingfield, de Río de Janeiro, en lastre, á la orden; id id Norgarth, de Cardiff, con carbón, á F. C. Argentino; id holandés Barendrecht, de Cardiff, con carbón, á Cory Brothers; barca noruega Formosa, de Quilpert, con madera, á Elliot; chata á vapor B. A. H. W. núm. 15, de Newport, con carga, á Walker.

Movimiento del puerto

ENTRADAS—Vapor inglés Annie, de Cardiff, con carbón, en el dock Sur; id id Pardo, de Hull, con 137 pasajeros y carga, en el dock Sur; id sueco Kronprinsessan Victoria, de Gothenburg, con carga, en el dique 2 id italiano Francisco, de la rada, en el dique 1, á descargar id inglés Harmonides, de Liverpool, con carga, en el dock Sur.

SALIDAS—Vapor inglés Royal, para La Plata y Hamburgo, con frutos; id id Kassanga, para Bayona, con frutos; id francés Mont Rose, para Marsella, con frutos; id inglés St. Veronica, para Liverpool, con frutos; id argentino Mari, para Montevideo, á cargar.

NOMINA DE LOS VAPORES DE ULTRAMAR SURTOS EN EL PUERTO

Dársena Norte — Burdigala, Luisiana, Atlanta, Atlanta.

Dársena E — Vasari, R. Victoria Eugenia, Santa María, Queen Mary, Marguerita, La Correntina, Sierra Salvada, Joseph Abruzzi, Ouessant.

Dársena S — Q. Adelaida, Angola, Río Pilcomayo, Barcelona, Morazán, F. Fernández, Warrior, Cariaca, Jenfeld, Alfred Tennyson, Constante, Hibernia.

Dársena Sur — Asturias, Fortuna, W. Wings, Frank Desmouth, Fitzpatrick, Lynmouth, Tamar, Irismere, Thessalonica, Frederik Holmwood, Hunsa, Martinez Siracusa, Victoria, Corrientes, Bellucci, Q. de Bazil, Ramazan, H. Hope, Manchester Castle, Francesco, [illegible], Newburgh, Patagonia, Fluent, Camaronero, Braemar, Bellwood, Juanita, King John, Formosa, Cedric, Travers, Florentia, Gonzalo, Cap Constan, Water M., [illegible], Talavera, Mar [illegible], Carbonero, Penny [illegible], Cabo Corso, [illegible], Stanley, Burmese, [illegible], Cromer, Monte [illegible], Dominion, Commerce, [illegible], Pellegrini.

SITUACION DE LOS VAPORES CORREOS Y DE PASAJEROS

En viaje para Buenos Aires

Asturias, salió el 23 de Southampton.
Araguaya, salió el 30 de Marzo de San Vicente.
Amazon, salió el 28 de Bahía.
Cap Arcona, salió el 24 de Lisboa.
Cap Ortegal, saldrá de Hamburgo el 2 de Abril.
Cap Finisterre, salió el 28 de Río de Janeiro.
Duca d'Aosta, saldrá el 2 de Abril de Génova.
Dijona, salió el 22 de Burdeos.
Formosa, salió el 28 de Río de Janeiro.
H. Brae, salió el 12 de Londres.
H. Glen, saldrá de Londres el 2 de Abril.
H. Laddie, salió el 20 de Londres.
Hollandia, saldrá de Amsterdam el 2 de Abril.
H. Rover, salió el 27 de Marzo de Londres.
Infanta Isabel, salió el 18 de Marzo de Cádiz.
K. F. August, salió el 28 de Marzo de Southampton.
Plata, salió el 20 de Marsella.
P. di Udine, salió el 29 de Marzo de Génova.
Pampa, salió el 30 de Marzo de Marsella.
P. Mafalda, salió el 26 de Marzo de Génova.
P. Umberto, salió el 27 de Marzo de Dakar.
Savoia, salió el 29 de Marzo de Génova.
Sierra Nevada, salió el 29 de Marzo de Bremen.
Zeelandia, salió el 30 de Marzo de Río de Janeiro.

En viaje para Europa

Avón, salió el 23 de Pernambuco.
Aragón, salió el 28 de Marzo de ésta.
Blucher, llegó el 26 á Hamburgo.
Cap Blanco, salió el 20 de Bahía.
Cap Vilano, salió el 30 de Marzo de Santos.
Cádiz, salió el 29 de Marzo de Santos.
Danube, salió el 30 de Marzo de Pernambuco.
Duca di Génova, salió el 22 de ésta.
Trisia, salió el 26 de Río de Janeiro.
H. Scot, salió el 14 de La Plata.
H. Piper, llegó el 20 de Marzo á Londres.
H. Corrie, salió el 21 de Marzo de La Plata.
H. Loch, salió el 28 de Marzo de La Plata.
Koenig Wilhelm II, salió el 26 de Marzo de Bahía.
Kaiser Franz, salió el 29 de Marzo de ésta.
Laura, salió el 25 de Marzo de Río de Janeiro.
La Bretagne, llegó el 27 de Marzo á Burdeos.
Regina Elena, salió el 29 de Marzo de ésta.
Re Vittorio, salió el 18 de Marzo de Santos.
Sierra Ventana, llegó el 25 de Marzo á Bremen.
Sierra Córdoba, salió el 28 de Marzo de ésta.
T. di Savoia, salió el 28 de Marzo de Santos.
Valdivia, llegó el 12 á Burdeos.
Valbanera, llegó el 26 á Barcelona.
Vandyck, llegó el 15 á Southampton.
Vauban, llegó el 29 de Marzo de Southampton.

VAPORES ESPERADOS

Hoy: alemán Haake, de Gothenburg, con carga; brasileño Braganza, de Río de Janeiro, con carga; inglés Northumbria, de Calcuta, con carga; alemán Heimburg, de Bremen, con carga; inglés Drumcondra, de Cardiff, con carbón; alemán Cap Finisterre, de Hamburgo, con 1,124 pasajeros y carga; italiano Ravenna, de Génova, con 317 pasajeros y carga; francés Formosa, de Marsella, con 663 pasajeros y carga; inglés Bellailea, de Nueva York, con carga; id Balaclava, de Amberes, con carga; alemanes San Nicolás y Bahrenfeld, del Rosario, á cargar; inglés St. Ronald, de Río de Janeiro, en lastre; id Lynrowan, de Amberes, con carga; id Tartary, de Liverpool, con carga.

Mañana: italiano Garibaldi, de Génova, con pasajeros y carga; alemán Buenos Aires, de Hamburgo, con pasajeros y carga.

VAPORES A SALIR

Hoy: inglés St. Herbert, para Génova, con frutos; argentino Atlántico, para Santos, con frutos; uruguayo Cuyabá, para Río de Janeiro, con frutos; inglés Drumcliffe, para La Plata, á cargar.

Mañana: italiano Luisiana, para Génova, con pasajeros y carga; francés Liger, para Burdeos, con pasajeros y carga; austriaco Atlanta, para Trieste, con pasajeros y carga.

COSTA SUR

Entró ayer en la dársena Sur, á descargar, el vapor Patagonia, de los puertos del Sur.

VAPORES EN VIAJE

Victoria, inglés, de Liverpool para el Callao; llegó ayer á Valparaíso.

Voltaire, inglés, de Nueva York para ésta, salió el 29 de Santos.

Oronsa, inglés, saldrá hoy del Callao para Montevideo y Liverpool.

Emmi Arp, alemán, salió el 29 del Rosario para Hamburgo.

VAPORES DE LOS RIOS

Se esperan hoy: Eolo y Río Uruguay, de Montevideo; Londres, del Salto; Labrador, del Carmelo; Dolores Barthe, de Posadas.

Salen hoy: Roma, á las 7 p. m, Londres y Río Uruguay, á las 10 p. m., para Montevideo.

PASAJEROS

Del vapor italiano Ravenna, esperado hoy de Génova:

A. Riva, Vicia Anieto, Magnani R., Bruochi Ginc, Alise Oreste, J. Den, Bolge R., Gentili A. y familia, Salice E. y familia, Ansani L., Cianfanelli A., Ferrari Rino y señora, Salici Gino y familia, Sarlenti S. y familia, Sardini, Abeia y familia, C. A., Rochi Ran, Alda, Marcibène, Cesare E., Giup B.

REGISTRO DEL ESTADO CIVIL

MATRIMONIOS

Sección 2a.—Domingo García, español, cocinero, con Rosa Crespo, española; Pedro Baroli, argentino, curtidor, con María Colombo, argentina; Santiago Bellemur, francés, herrero, con Margarita Amestoy, francesa; José Cora, otomano, peluquero, con Teresa Gonzáles, española; Agustín R. González, argentino, conductor, con Lucía Couselo, argentina; Luis Iglesias, español, carpintero, con Gloria López, española; José Servant, francés, jornalero, con Francisca Maurasa, española.

Sección 11a.—Víctor A. Paladino, argentino, industrial, con María Ana Yaquinta, argentina; David de Cabo, español, empleado, con Carolina Alonso, española; José Miller, ruso, sastre, con Elena Pacman, rusa; Lorenzo Piqué, español, artista pintor, con María Roger, española; Domingo Garaboa, español, empleado, con Flora Fariña, española.

Sección 15a.—Gabriel Regalado, español, con Josefa Rodríguez, española; Felipe Sánchez, español, con María Prego, argentina; Ruperto Fandiño, español, con María Caramés, española.

Sección 16a.—Julio Properzi, italiano, con Rosa Targerini, italiana; Pascual Ratto, argentino, con Lucía Vernert, argentina; Manuel Vega, español, con Josefa Castiñeira, española; Martín Larralde, argentino, con Margarita Natali, argentina; Julio Giulioni, italiano, con Angela Pontiggia, argentina; José L. Costa, argentino, con Ana Grangetto, argentina.

Sección 17a.—Pastor Moreno, argentino, carpintero, con Dominga Sabella, argentina; Antonio José Delgado, argentino, mecánico, con Flora Rende, argentina; Antonio Chiappe, italiano, albañil, con Catalina Rivetti, argentina.

SECCION NOTABLES

RUBINAT LLORACH
AGUA MINERAL
PURGANTE SIN RIVAL

LA ULTIMA CREACION PARISIENSE

Hôtel Edouard VII

En los grandes Boulevards, entre la Madeleine y la Opera, la calle y la plaza Edouard VII han sido creadas en los tres últimos años y se hallan al abrigo del estruendo y la agitación de la circulación, sin dejar por eso de encontrarse en pleno centro elegante de París.

La última palabra del confort y del lujo. 250 habitaciones, cada una con un cuarto de baño particular. Teléfono en todas las habitaciones, con la ciudad y el extranjero. Restaurant de primer orden.

APERTURA EN ABRIL 1913

La- - - -
Obesidad

Se cura con el TE del Dr. DENSMORE de New York. Quiere Vd. bajar 3 kilos de su peso al mes, sin dieta y sin la menor molestia, tome el TE DENSMORE. Pida Vd. instrucciones y precios, dirigiéndose por carta adjuntando estampilla de 5 centavos á los únicos introductores en Buenos Aires.

M. FIGALLO y Cía.—Calle Maipú 313

Dr. LEON PEREIRA

Profesor de odontología en la Facultad de Medicina. Atiende enfermedades de los dientes y de la boca. Hace dentaduras artificiales. ESMERALDA 246.

Dr. BULLRICH Profesor sust. y jefe de clínica de la facultad y médico del Hospital San Roque. Corazón, aparato circulatorio y sangre.—Rodríguez Peña 1234. De 2 á 4.—Rayos X.

Dr. OYENARD

Jefe de clínica del Hospital Oftalmológico. Enfermedades de los ojos, anteojos, etc. B. Mitre 1071. De 2 á 4.

DR. ANTONIO J. MANES

Especialista en enfermedades de los ojos y anteojos. Oculista del Hospital Rawson. De las clínicas de Viena, París y Freiburg. Suipacha 29, de 2 á 5. v31m.

HERNIA Reducción completa GARANTIDO sin operación y sin molestia con el moderno SIPLEX automático. Unico sistema firme y seguro; permitiendo por su acción activa, el TRATAMIENTO perfecto de toda HERNIA (reciente ó antigua). 675 SARMIENTO. v31

Dr. J. C. BLANCO - Especialista

Enfermedades de la garganta, nariz y oídos, de regreso de las principales clínicas de París y Berlín, abrió su consultorio. Cangallo 1441. Curación de catarros crónicos. Consultas de 10 á 12 m. y de 2 á 5 p. m.

J. Bonansea
Cirujano-dentista
Calle MORENO 990

Dr. Pedro del Pino

Ginecología; Alsina 451. De 2 á 4. U. T. 3198.

GRAND HOTEL
LONDRES

Situación sin-rival, en frente de la nueva grande avenida que conduce á Buckingham Palace y dando al famoso Trafalgar Square. A pocos minutos de todos los puntos de interés en el West End. El Grand Hotel es de los más modernos de los de primera clase. Tiene un magnífico hall de marmol para descanso. Juegos de cuartos lujosos con baños y dormitorios con salas de baño adjuntas. Teléfonos en las alcobas y salones. Orquesta. Billetes para teatros, ferrocarriles y vapores en los despachos del Hotel.

Se pueden ordenar cuartos por despachos Marconi gratis. (Véase al reves de los mensages Marconi.)

PROPIETARIOS: GORDON HOTELS, LIMITED.

Doctora LANTERI RENSHAW

Especialista en enfermedades de señoras y partos, de 1 á 3.—SUIPACHA 782.

Dr. GRECO Profesor suplente de enfermedades de la piel y venéreo-sifilíticas. Hospital San Roque. De regreso de Europa. Consultas de 1 á 4 p. m. Esmeralda 872.

PIDAN
VINO TOMBA
Soc. An. Bod. y Vin. Domingo Tomba
LUIS COLOMBO & Cía.

Dr. CHABROUX Diplomado en los Hospitales de París (St. Louis, Urología, etc.). Especialista en piel, génito-urinarias y secretas. Consultas de 1 á 6 y 8 á 10 p. m., Tucumán 838. v10a.

DOCTOR POLITO

ESPECIALISTA en enfermedades de la piel, secretas y vías urinarias. Entre Ríos 434. Consultas: de 2 á 4 y de 6 á 8 p. m. v28a.

J. EDELBERG
Dentista-cirujano. Dientes dijos, sin paladar. Operaciones sin dolor. Bernardo de Irigoyen 909. v31

Prof. Doctor A. Tedeschi

CIRUGIA — Enfermedades de señoras y partos. Consultas, de 2 á 4 p. m., en el Sanatorio Italiano, Perú 442. v3perm.

Dr. LACAVERA Profesor de la Facultad. Médico director del Hospital de Clínicas. Enfermedades del estómago, intestinos é hígado. De 2 á 4.—CARLOS PELLEGRINI 810. v3a.

Dr. DESTEFANO

Ex-jefe de Clínica de la Facultad en el Hospital de Clínicas. Enfermedades del corazón, pulmones y nerviosas. Rayos X. De 2 á 4 p. m., SALTA 460. v1a.

SANATORIO

Para Afecciones Bronco-Pulmonares

Método del profesor Forlanini (de Pavía) para la tuberculosis pulmonar (Inmovilización del pulmón enfermo). Exploración con Rayos X, laboratorio para análisis.—Dr. TATERNOSTER—San Juan 767.—U. T. 2235, Buen Orden, de 2 á 4.

Dr. CARLOS S. FRANCO

Enfermedades internas y especialmente del estómago. Consultas de 2 á 4. CARLOS PELLEGRINI 1020. v1ab.

El Dr. GORDILLO

De regreso de Europa, ha reabierto su consultorio de garganta, nariz y oídos, en VIAMONTE 1057. De 2 á 5, menos los jueves.

AFECCIONES DE LAS VIAS URINARIAS Y SECRETAS

por el doctor Feruliano, profesor de la universidad de Nápoles y doctor Malvicino de la Universidad de Turín. Se aplican

606 y 914

Consultas de 2 a. m. á 2 p. m. y de 6 á 10 p. m. Tucumán 506. v30a.

Dr. Llamos Massini Profesor de partos de la Facultad de Medicina. Médico del consultorio de [illegible] ex del servicio de Partos del Hospital Fernández. Alienes especialmente [illegible] de señoras. Viamonte 878, de

Para Otoño é Invierno —

Acabamos de recibir de los principales centros productores de la moda las :: :: :: :: ::

:Últimas Creaciones:

en Tapados para señoras, Salidas de teatro, Vestidos, Blusas, Pieles, Sombreros, Géneros para vestidos, Sederías, Casas, Tules, Encajes, Adornos.

Confecciones para niños y niñas.

Lencería fina, Batones y Matinés,

Ropa de abrigo

Artículos de punto de lana.

Calzado de Viena, etc.

TODO DE GRAN MODA Y COMO SIEMPRE A PRECIOS EXCEPCIONALES

Nuestro GRAN CATALOGO GENERAL para otoño é invierno es el más completo de los publicados en esta capital; en él encontrará todo cuanto artículo pueda necesitarse en una casa de familia, en condiciones muy convenientes para sus intereses. GRATIS y franco de porte se remite á cualquier punto del interior, lo mismo que muestras y presupuestos.

TIENDA SAN JUAN ALSINA Y PERU

LA FAVORITA Gran Casa de Novedades

Ofrece á las señoras

Una verdadera ocasión para comprar Barato

LIQUIDACION FORZOSA

de todas las mercaderías, por valor de 500.000 pesos

Que empezará HOY Lunes 31 y seguirá hasta la venta total de todas las existencias :: :: ::

CONFECCIONES: Vestidos estilo sastre, fantasía, tapados, salidas de baile y teatros, polleras, blusas, nuestro surtido es colosal y los modelos de última creación.

MERCERIA: Carteras, cinturones, cintas, sobaqueras, pinchos, adornos, abanicos, galones, puntillas, encajes, sombrillas, cuellos, perfumería, velos fantasía para sombreros, y mil artículos que no nos es posible detallar, á precios casi regalados.

LENCERIA: Ajuares para casamientos, camisones, camisas, combinaciones calzones, enaguas, corpiños, toda confección extranjera, resulta á la mitad de precio, con el 50 o|o.

EN BLANCO: Crea de hilo, usos domésticos, alemanescos, bramantes, nansouk, cambray, sábanas, fundas, toallas, colchas, repasadores, cuadrados, el surtido es colosal y precios nunca vistos. Carpetas, acolchados, caminos de mesa, cortinados bis á bis, sus precios con el 50 o|o de rebaja resultan casi de balde.

Comerciantes, modistas, corredores y particulares, que nadie falte á la liquidación de LA FAVORITA.

Se vende por la mitad de su valor

No hay mercaderías de remate sino recibidas directamente de las fábricas europeas

Carlos Pellegrini esq. Viamonte

Otoño 1913

CONFECCIONES PARA HOMBRES

GRAN EXPOSICION

en nuestra Casa Matriz:

Bmé. Mitre y Florida

TRAJES confeccionados en casimir fantasía, modelos de última moda, con forro de satiné, á $ 35.— y. . . . . $ **29.50**

TRAJES confeccionados en casimir fantasía, azul ó negro, con rico forro de sarga ó raso de lana, á $ 60.—, 55.—, 48.— y. . . . . $ **42.00**

TRAJES confeccionados en casimir azul marino ó negro, con forro de satiné, á. . . . . $ **35.00**

TRAJES de casimir fantasía, saco cruzado, de dos y tres botones, gustos de última creación, á $ 52.—, 46.— y. . . . $ **39.00**

SOBRETODOS de casimir fantasía, de doble faz, cruzados, de dos ó tres botones, modelo de gran moda, á $ 80.—, 75.—, 70.—, 65.— y. . . . . $ **60.00**

SOBRETODOS de casimir fantasía ó negro, forma derecha; con ó sin forro de seda, á $ 75.—, 70.—, 65.—, 58.—, 53.— y. . $ **48.00**

SOBRETODOS de casimir fantasía, con forro de satiné, á. . . . . $ **28.50**

SOBRETODOS confeccionados en casimir fantasía ó negro, forrados en rica sarga de lana, á $ **38.00**

SACO y PANTALON para cazador, en corderoy color marrón ó gris, á $ **33.00**
El mismo modelo en casimir inglés, á. . . . . $ **55.00**

PANTALONES confeccionados en casimir fantasía, á $ 21.—, 17.—, 15.—, 12.— y. . . . . $ **8.50**

IMPORTANTE

Con el fin de favorecer á nuestra numerosa clientela de los pueblos adyacentes á la Capital, en el trasporte rápido de la mercadería, hemos dotado á la sección EXPEDICION URBANA con un servicio especial de automóviles que efectúan el recorrido de los pueblos sub-urbanos siguientes: Florida, Bmé. Mitre, Victoria, Rivadavia, Vicente López, Olivos, Martínez, San Isidro, Beccar, Borges, Anchorena, Punta Chica, San Fernando, Canal de San Fernando.

GATH & CHAVES

SOCIEDAD ANONIMA

Buenos Aires - Santiago de Chile - Londres - París

RADIUM

Tratamiento del cáncer, lupus, eczemas crónicos y demás aplicaciones científicas, por el doctor Ignacio Torres, jefe de clínicas del servicio de garganta, nariz y oídos de LA PRENSA. Consultas de 3 á 5 p. m., Paraguay 1069. U. T. 4068, Juncal.

---

606 y 914

Ambos remedios de Ehrlich contra la avariosis, se aplican por vía endovenosa en el:

Sanatorio Italiano, Perú 443

d27 perm.

"SANATORIO CASSINELLI"

Corrientes 2975 — U. T. 855 Mitre

Atendido por los doctores Luis R. Cassinelli y Hámilton Cassinelli, Médicos de los Hospitales Alvarez y Alvear. Cirugía General y señoras. Rayos X. Consultas de 1 á 7.

Cassullo Hnos.

Cirujanos dentistas. Especialistas en dentaduras de puente, con dientes de nuestra invención, novísimo sistema propio de la casa, garantida la más sólida, hermosa y cómoda.

Enviamos folletos á quien los solicite. Extracciones sin dolor, AVENIDA DE MAYO 1111, Buenos Aires.—ANDES 106, Montevideo. Esta casa no tiene representantes en ningún punto de la República.

RESFRIOS MAL CURADOS

Bronquitis crónica, fatiga, debilidad de la sangre. Tratamiento electro-vibratorio. Rayos X, por el Dr. Ferrer, 3 á 5, B. Irigoyen 247.

Dr. OTAMENDI

Especialista en enfermedades de señoras y partos. Jefe de clínica del Hospital Fernández. Director del "Sanatorio de Señoras". Consultas de 2 á 6 p. m., Juncal 1066. vla

---

HEMORROIDES

Tratamiento radical sin operación cruenta, doctor E. G. Figueroa. Enfermedades intestinales, estómago y abdominales. TUCUMAN 565, de 3 á 5 p. m. perm.

Sanatorio "GUTIERREZ"

de cirugía, dirigido por los doctores Avelino Gutiérrez, profesor de la Facultad de Medicina, y Angel Gutiérrez, jefe del servicio de cirugía general de mujeres y de ginecología del Hospital Español.

Se reciben pensionistas de distintas categorías, Rivadavia 5611. Consultas: doctor Avelino Gutiérrez, martes, jueves y sábado, de 3 á 5 p. m.; doctor Angel Gutiérrez, lunes, miércoles y viernes, de 3 á 5 p. m., Bartolomé Mitre 1543. v3a.

Doctor ZAMBRINI

Jefe del servicio de nariz, garganta y oído del hospital San Roque, Maipú 285, de 1 á 3 p. m.

Dr. MAIDANA Jefe de los servicios de garganta, nariz y oído de los hospitales Francés y Rivadavia. Consultas de 2 á 5. Carlos Pellegrini 1043. v3a

---

Dr. RIVABELLA, Oculista

Diplomado especialista de oculística en las Facultades de París y Turín. Director del servicio Oculístico del hospital Italiano de Buenos Aires. Especialidades: Fondo del o.o. Cataratas, Vías lagrimales, Granulosa. Manchas de la córnea. Estrabismo, Dioptrica. Consultas de 2 á 5 p. m., excepto los domingos. Lavalle 1312. v3a

---

Compagnie de Navigation Sud Atlantique

SERVICIO POSTAL RAPIDO

Entre Buenos Aires, Montevideo, Río, Dakar, Lisboa y Burdeos;

PROXIMAS SALIDAS

BURDIGALA 4 Abril de 1913

LIGER 1º de Abril

L. Grandval y H. Desplanques 433 - Reconquista - 433 — Buenos Aires —

ES PRECISO TOMAR EL

BIOLACTYL

Fermento láctico Fournier

todas las veces
que las putrefacciones intestinales
provocan inflamaciones locales
como

ENTERITIS, DISENTERIAS, DIARREAS, FIEBRE TIFOIDEA,
o intoxicaciones generales
del HIGADO, de los RIÑONES, de la PIEL y del SISTEMA NERVIOSO.

Frasco de 60 Comprimidos

En Todas Farmacias

LABORATORIOS FOURNIER Hºº PARIS
DIRECTOR TECNICO ALBERT FOURNIER

---

2 $ m/n. pueden ser La base de su Fortuna

Escriba Vd. hoy mismo acompañando la suma de $ 2 moneda nacional, en giros postales, bancarios ó estampillas de correo de 5 centavos y le enviaremos á vuelta de correo, el medio demostrativo de como con diez gallinas puede llegar á ganar una verdadera fortuna, M. G. DE LA TORRE Y Cía., calle SALTA 1026, BUENOS AIRES. vla.

Dr. JULIAN PANELO

CLINICA MEDICA

Corazón, pulmones y enfermedades internas, calle CANGALLO 1571, de 1 á 3 de la tarde. vla.

Dr. Samuel Alvarez atiende especialmente enfermedades del corazón, pulmones é internas en general. Consultas de 1 á 3. Córdoba 726. v10a.

DOCTOR DIMITRI

Del Hospital San Roque. De regreso de las clínicas de Berlín y París.

Enfermedades nerviosas y reumáticas

Parálisis, neuralgias, ciáticas. Se mudó á Talcahuano 1133, de 2 á 4. v10a.

Refrescos "Cusenier"

los únicos elaborados con puro azúcar y jugos de frutas naturales.

Dr. BAFICO especialista en enfermedades de la piel y secretas. Médico de sala del Hospital Rawson. Vías urinarias, radioterapia. TUCUMAN 719, de 2 á 7. v8a.

Doctor CABAUT

Especialista en enfermedades de los OJOS, ANTEOJOS, etc. Oculista del Hospital Francés. CARLOS PELLEGRINI 594, de 1 á 5. U. T. 688, Libertad. v31

Dr. IZZO ESPECIALISTA. Enfermedades de los pulmones y estómago. Nuevo tratamiento de la tuberculosis, anemia y vicios de la sangre. Revisión con Rayos X. VICTORIA 1468. De 8 á 9 a. m. y de 2 á 4 p. m. v31

SECRETAS Y DE LA PIEL

Dr. TAVOLARO ESPECIALISTA en la aplicación del **606** y **914**

REUMATISMO PARALISIS Y VIAS URINARIAS

CALLAO 158

de 9 á 11 a. m. - 3 á 6 p. m. - 7 á 8 p. m. v29a.

DR. MOLLARD

Cirujano del Hospital Francés. Enfermedades de las vías urinarias y secretas. ALSINA 883, de 2 á 6 p. m. v7a

---

Dr. GOYENA

Ex jefe de clínica de la Facultad (del Hospital de Clínicas). Especialmente enfermedades del estómago, intestinos é hígado. De 2 á 4 p. m., Saenz Peña 611 v4

Dr. F. P. ECHEVARRIA

Enfermedades secretas y vías urinarias. Libertad 360. Consultas de 2 á 5 p. m. v8

Dr. Aynes

Secretas y nerviosas. Aplicación del 606. Rayos X. Consultas, de 2 á 5 p. m. Pobres, consultas gratis. Rivadavia 1027. v8a

---

AJENJO... BERGER

842-RIVADAVIA-842

Dr. F. LOPEZ — ESPECIALISTA: Enfermedades internas de señoras, niños y partos, de las Facultades de París, Berlín, Londres, electricidad médica (nerviosas psiquiatría); y se aplica á domicilio. De 9 á 11 y de 2 á 7. Rivadavia núm 842.

URINARIAS Y SECRETAS

Dr. RAFAEL SERRANO—Ex médico especialista en los hospitales Rawson, San Roque y T. Alvarez. Atiende en su consultorio MAIPU 784, de 8 á 10 de la mañana. v28a

---

DOCTOR CORTI

Especialista en enfermedades del corazón, nerviosas y de niños. Consultas de 2 á 5 p. m. Bmé. Mitre 1736 v28a

---

SANATORIO DE SEÑORAS

JUNCAL Y CARLOS PELLEGRINI

Directores doctores Otamendi Banco y Miroli. Enfermedades de señoras, partos, clínica médica y cirugía general. Por reglamentos, precios de pensiones ó cualquier otro dato, dirigirse al Administrador por carta ó personalmente.—U. T. 1066 Juncal. vla

---

Dr. Noceti

Profesor en ejercicio. Jefe del servicio de ojos en el hospital de Clínicas. Enfermedades de los ojos y anteojos. De 1 á 2.30 en Bmé. Mitre 1175 y de 4 á 6.30 en Maipú núm. 525. perm.

Enfermedades de los Ojos - Anteojos

Dr. Pablo B. Ferro. Médico del Hospital de Clínicas, de 1 á 3, San José 819, U. T. 379, Libertad. v28a.

EXPOSICION DE BONETERIA

OCASIONES

En venta solamente

Desde el Lunes 31 de Marzo hasta el 15 de Abril

KIMONO Pollssé con mangas tricot lana zaphir, colores surtidos. Largo, 55 centímetros, á $ **3.75**

BATITAS tricot elástico, pura lana, rosa cielo y crema, para bebé, á. . . . . $ **0.70**

SAQUITOS tejido des Pyrenées, lana, adornado galón, lana colores claros, para bebé, á. . $ **0.95**

CAMISETAS punto elástico, pura lana, mangas largas, rosa cielo y crema, para niñas, á. $ **0.95**

ENAGUITAS con corpiño tricot, lana color, para niñas de 1 á 4 años, á. . . . . $ **1.50**

VESTIDITOS moletón Pyrenées lana, rayado adorno galón lana, colores claros de 50 y 60 centímetros, para bebé, á . . $ **2.95**

CAPITAS moletón des Pyrenées, lana rayado, colores claros, capuchón forrado seda, lleno pompón, largo 60 centímetros, á. . . . . $ **1.80**

MEDIAS largas, punto elástico, algodón negro, muy buena clase, de 5 á 14 años. El par, á. $ **0.50**

CAMISETAS punto Jersey, pura lana, gris natural, con cartera, para niños de 2 á 14 años, $ **1.50**

CAMISETAS punto Jersey, pura lana, gris natural, pechera doble, para niños de 2 á 14 años, á. . . . . $ **1.80**

CALZONCILLOS punto Jersey, pura lana, 1/2 pierna, para niños de 2 á 14 años, á. . . $ **1.80**

CALCETINES lana inglesa, negro, gris y marrón, todos tamaños, para hombres, á. . . $ **0.45**

CAMISETAS Jersey, pura lana, gris, con cartera, todos tamaños, para hombres, á. . . $ **2.50**

CAMISETAS Jersey, pura lana, gris, doble pechera, todos tamaños, para hombres, á. . . $ **2.75**

CALZONCILLOS Jersey pura lana, gris natural, haciendo juego, todos tamaños, á. . . . . $ **2.75**

BATONES PYRENÉES de lana á bastones y lisos, gran variedad de colores, adorno galón lana y cordelliere. Tamaños surtidos

$ 8.90

Para SEÑORAS

MEDIAS lana inglesa, negro, gris y marrón, para señora. El par, á. . . . . $ **0.80**

CAMISETAS punto elástico, pura lana, buena clase, con cartera, colores surtidos, á. . . . . $ **1.25**

CAMISETAS tricot elástico, pura lana, extra, 1|2 abierta, colores surtidos, á. . . . . $ **1.90**

ENAGUAS punto tricot, lana fantasía, colores y tamaños surtidos, á. $ 3.75 y. . . . . $ **2.50**

BLUSAS "GOLF", punto tricot, pura lana, colores y tamaños surtidos, á. . . . . $ **2.95**

BLUSAS "GOLF", punto tricot, lana superior, cuello doblado, todos tamaños, á. . . . . $ **3.75**

BATAS JERSEY lana negro liso, todos tamaños, para señora, $ **4.50**

MATINES Pyrenées lana, rayado y liso, gustos y tamaños surtidos á 4.25 y. . . . . $ **2.90**

ENAGUAS Pyrenées lana á bastones, colores surtidos, á. . . $ **2.90**

ENAGUAS Jersey afelpado, lana gris, beige, punzó, tamaños surtidos . . . . . $ **3.90**

BATONES punto Pirenées, lana á bastones gran cuello adorno galón lana, Cordelliere, colores surtidos . . . $ **10.90**

PELERINA tricot fantasía, lana zefir tejido doble, colores surtidos 45 centímetros . . . . $ **2.90**

OCASIONES en venta solamente durante los 15 días de **EXPOSICION**

A LA CIUDAD DE MEXICO

OLLIVIER ALBERT & CIA.
Florida y Sarmiento-Bs. Aires

"CLINICA CORBELLINI"

Pensionado de cirugía y ginecología

CORRIENTES 1943

U. Telefónica 1830, Libertad. v12al.

Dr. SABATINI Especialista diplomado de la clínica de vías urinarias de la Facultad de París. Médico del Hospital Alvear. Enfermedades de riñones, próstata, vejiga, etc. Bartolomé Mitre 873, de 2 á 4 p. m. v31

Doctor JOSE DE LUCA

Profesor especialista en garganta, nariz y oído. De regreso de su viaje á Europa, ha reabierto su consultorio, Cangallo 1844, de 2 á 4 p. m. v31

---

(20)

RUDYARD KIPLING

LA LUZ QUE SE EXTINGUE

—¡No, amor mío! Yo te quiero entera, feliz, toda mía.

Maisie bajó la cabeza.

—¡Pobre Dick! ¿qué puedo decirte?

—No me digas ya nada. Dame solamente un beso, uno solo. Te juro que no tomaré más. Puedes bien hacerlo, me parece, aun cuando no fuera sino para asegurarme de esa gratitud de que hablas.

Maisie ofreció la mejilla y Dick tomó la recompensa en la oscuridad. No fué sino un beso en efecto; pero nadie había estipulado la duración. Por eso fué algo largo. Maisie se desprendió turbada y descontenta y Dick se quedó avergonzado á su lado y ardiendo de pies á cabeza.

—Adiós amada mía—dijo. Siento no haber sido dueño de mí. Tal vez le he disgustado. Cúidate bien y trabaja con anhelo en la "Melancolía". Yo voy á hacer una también. Dale recuerdos míos á Kami y sobre todo ten cuidado en lo que bebas allí; el agua siempre es mala en el campo, pero en Francia es peor. Escríbeme si necesitas algo. Saluda también de mi parte á la señora Z., no me acuerdo ya de su nombre. ¿Me permites abrazarte otra vez? ¿No? ¿Nó quieres? Está bien. Quizás tienes razón. Adiós, Maisie.

Un empujón le advirtió que estorbaba el paso. Volvió al embarcadero precisamente en el momento en que el vapor se ponía en marcha y lo acompañó con su corazón.

"¡Cuando pienso que nada en el mundo nos separa!", pensaba él cuando se quedó solo. Nada más que su obstinación. Esos buques para Calais [illegible]os; convendrá que yo diga á Torp que haga un artículo sobre eso. Veo que ya comienza á bailar.

Maisie se había quedado en el sitio donde Dick la había dejado. Al cabo de un instante, oyó una tosecilla nerviosa á su lado. Los ojos de la pelirroja brillaban con llama mala.

—¡Te ha besado!, exclamó. ¿Cómo has podido permitírselo? No es ni tu pariente ni tu novio. Has hecho mal en concederle ese beso. Bajemos al camarote. No estoy bien.

—No hemos pasado todavía las escolleras. Baja si quieres. Yo me quedo aquí. No me gusta el olor de las máquinas. ¡Pobre Dick! Merecía bien ese único beso. Pero no creía que me hiciese tanto miedo.

Dick estuvo de regreso en Londres á la mañana siguiente justamente para la hora del almuerzo. Había anunciado telegráficamente su regreso y dado sus órdenes. Por eso fué grande su sorpresa al entrar en su taller y encontrar el cubierto puesto pero los platos vacíos. Levantó la voz para quejarse, como el oso de la fábula y vió entrar á Torpenhow con aire compungido que le dijo:

—¡Silencio!, no hagas ruido. Yo he tomado tu almuerzo. Si quieres saber porqué, sígueme.

Dick le siguió, sorprendido, y se detuvo en el umbral del otro cuarto. Sobre el sofá de Torpenhow, una joven dormía con profundo sueño. Su sombrerito marino barato, su traje azul y blanco demasiado ligero para la estación y cuyos bordes estaban manchados de fango, su jaquette guarnecida con una imitación de astrakan y descosida en algunas partes, su paraguas de un chelín once peniques y por encima de todo, el desgaste lamentable de sus botines de cabritilla, decían lo suficiente sobre su posición social.

—¿En qué piensas, Torp?, dijo Dick. No es conveniente traer muchachas como esta aquí. Vuelan por los cuartos.

—¡Qué quieres', respondió Torpenhow. Es cierto que su facha no es ordenada, pero cuando he vuelto después del almuerzo, ella me ha seguido á la casa vacilando sobre sus piernas. Al principio creí que estaba borracha, pero se caía de hambre. Yo no podía abandonarla en ese estado. La he traído aquí y la he dado tu almuerzo. Después de comer se ha dormido.

—Ya conozco esas artimañas. También ella ha vivido de salchichas. Es igual tú debieras haberla entregado en manos de un agente de policía para enseñarla á desmayarse en las casas respetables. Y sin embargo no hay un átomo de vicio en su rostro. Inconsciencia solamente: debilidad, ligereza. Es un verdadero tipo esa cabeza. ¿No ves como los huesos de la cara comienzan á dibujarse, á través de la envoltura de carne?

—¡Qué sangre fría cruel tienes, Dick! "No golpees á una mujer caída" ¿No podemos hacer algo por ésta? Te aseguro que se moría positivamente de hambre. Ha caído casi en mis brazos y cuando la he puesto enfrente de los alimentos, se ha arrojado sobre ellos como una fiera. Era doloroso.

—Puedo darle dinero si quieres, pero ella lo gastará probablemente en bebida. ¿Va á dormir todavía mucho tiempo?

La joven abrió los ojos y miró á los dos hombres con una mezcla de temor y de vergüenza.

—¿Está usted mejor?, preguntó Torpenhow.

—Sí, gracias. No hay muchos hombres tan buenos como usted.

—¿Desde cuanto tiempo ha salido usted de su servicio?, preguntó Dick que había observado sus manos resquebrajadas.

—¿Cómo sabe usted que [illegible] vido? Es verdad. Yo era mucama para todo servicio, y no me gustaba.

—¿Y cómo le va siendo su propia dueña?

—¿Acaso tengo el aire de estar contenta?

—No mucho. Espere un momento. ¿Quiere usted hacer el favor de volver la cabeza hacia el lado de la ventana?

La joven obedeció. Dick estudió su rostro con una atención tan penetrante, que ella hizo un movimiento como para ponerse bajo la protección de Torpenhow.

—Los ojos están bien — decía el pintor dando vueltas por la pieza. Son soberbios y me servirían. Aparte de todo, una cabeza se resume en los ojos. Esta muchacha me cae del cielo para reemplazar lo que me ha sido tomado. Ahora que mis semanas escaparán á ese suplicio de la espera, podré quizás trabajar seriamente. Evidentemente, la Providencia me ha enviado este modelo. ¿Quiere usted levantar un poco la barba?

—Poco á poco — dijo Torpenhow, que veía temblar á la desgraciada. Estás asustando á esta joven.

—¡No le deje usted pegarme!—decía ella. Debe ser malo este hombre. Esta mañana me han vapuleado mucho porque hablaba con un hombre. No le deje mirarme de ese modo. Me parece que no llevo ningún vestido y que sus ojos me desnudan.

Los nervios demasiado tirantes de ese cuerpo endeble cedieron al fin; ella se echó á llorar como un niño y después á gritar. Dick se precipitó vivamente hacia la ventana y la abrió. Torpenhow hizo otro tanto con la puerta.

—Vamos á ver — dijo reposadamente Dick. Mi amigo que está aquí, puede llamar á un agente de policía y usted se puede escapar por esta puerta si quiere. No hay pues peligro de que la haga[illegible]

La joven sollozó convulsivamente, durante algunos instantes y después intentó reírse.

—Nadie le atormentará, se lo prometo—continuó Dick. Ahora escúcheme un poco. Yo soy por profesión lo que se llama un artista. ¿Sabe usted lo que hacen los artistas?

—Hacen dibujos con tinta roja y negra en las etiquetas del Monte de Piedad.

—Quiero creerla, aunque personalmente no he llegado tan alto. Pues bien: si los que son de la Academia trabajan para el Monte de Piedad, yo quisiera dibujar la cabeza de usted.

—¿Por qué?

—Porque es linda. Así pues está dicho. Usted vendrá cada dos días á las once de la mañana á mi cuarto que está al otro lado del descansillo de la escalera y le daré tres guineas por semana, por estarse quieta y dejarse mirar. Aquí tiene una guinea á cuenta.

—¿Una guinea por no hacer nada? ¡Ja, ja!

La joven daba vueltas á la moneda entre sus dedos con lágrimas de alegría.

—¿Y no temeís ni uno ni otro que yo os burle?

—No. Sólo las muchachas malas pueden obrar así. No olvides el domicilio. Y á propósito ¿cómo te llamas?

—Bessie. Por lo demás usted no necesita mi nombre, ¿no es verdad? Me llamo Bessie Broke. ¿Y ustedes cómo se llaman? Pero no vale la pena de decírmelo. Nunca se da el verdadero.

Dick consultó á Torpenhow con la mirada.

—Yo me llamo Heldar. El nombre de mi amigo es Torpenhow. Es preciso que me prometas volver. ¿Dónde vives?

—En South the Water; un cuarto, cinco chelines seis peniques por semana.

¿No se burla usted de mí con las tres guineas?

—Verás que no. Y cuando vuelvas aquí es inútil que te pintes la cara, porque perjudica el cutis, y si quieres hacerlo absolutamente, tengo aquí todos los colores que necesites.

Bessie se retiró frotándose las mejillas con su pañuelo hecho jirones. Los dos hombres se miraron.

—Eres un buen muchacho—dijo Torpenhow.

—Temo, al contrario, no haber sido sino un badulaque. No nos toca reformar á todas esas Bessie Broke, y una mujer de esa especie no debería entrar jamás aquí.

—Quizás no volverá.

—Verás que sí. Aunque sólo fuera para comer y calentarse á su gusto. Estoy seguro de que volverá, desgraciadamente. Pero acuérdate de que no es una mujer; es mi modelo. Ten prudencia.

—¡Qué idea! Es un vicioso animalillo, una muchacha del arroyo y nada más.

—¿Lo crees así? Espera un poco que ella esté satisfecha y que ya no tenga la angustia espantosa de la miseria. Es un género de mujeres que se rehace muy pronto y no la conocerás dentro de diez ó quince días cuando este terror abyecto haya desaparecido de sus ojos. Ella no será sino demasiado dichosa y demasiado sonriente para lo que quiero hacer de ella.

—¿Pero no la tomas solamente por bondad de alma y para agradarme á mí?

—No acostumbro á jugar con fuego para que me agradezcan. Esta muchacha, como te he dicho, ha sido enviada por la Providencia para ayudarme á hacer mi "Melancolía".

—Es la primera vez que oigo hablar de esa dama.

—¿Para qué tener [illegible] preciso hacerle signos para que mire y decírselo todo para que comprenda?

Dick hizo andar á Torpenhow de un extremo á otro del taller, sin decir una palabra; después, dándole un codazo en un costado, le dijo:

—¿No ves, pues, nada? La abyecta futilidad de Bessie; el terror de sus ojos; después, uno ó dos detalles de fisonomía que he tenido recientemente la ocasión de notar estudiando la expresión del dolor. Haré un estudio de todo esto, con naranja y negro y dos tonos de cada color. Pero no podré explicarme claramente el estómago vacío. Ya verás.

—No tienes sentido común. Límitate á tus soldados, Dick, en vez de lanzarte en tus estudios de cabezas dolorosas y de ojos de terror.

—¿Lo crees así?

Dick hizo una pirueta sobre sus talones canturreando, después se sentó y se puso á explayar su corazón en una carta de cuatro páginas dirigida á Maisie y toda llena de consejos y de estímulos.

Se hizo en seguida á sí mismo el juramento de dedicar todo su tiempo al trabajo cuando volviera Bessie.

La joven fué exacta á la cita. Llegó sin pintura en la cara, pintoresca y vistosa y se manifestó al principio tímida alternativamente y desvergonzada.

Cuando ella hubo comprendido que no se le pedía sino estar tranquilamente sentada, se aquietó, y se puso á criticar la instalación del taller, con una gran libertad de expresiones apropiadas. Disfrutaba del calor, de la comodidad y todo en ella decía su alegría de estar al abrigo del sufrimiento físico.

Dick hizo de su cabeza dos [illegible] estudios monocromos pero la [illegible] inspiración de la melancolía [illegible] venía.

La mejor garantía para todo comprador es fijarse muy bien en la antigüedad de la casa que vende los artículos

Fundada en 1857

CARLOS RASETTI

526 RIVADAVIA 526

Esq. PLAZA DE MAYO

CASA INTRODUCTORA DE ARMAS

CASA DE COMPRAS EN PARIS

OFERTAS EXTRAORDINARIAS

150 modelos diferentes de ESCOPETAS

fabricados especialmente para la casa

ARTÍCULOS GARANTIDOS Y PRECIOS SIN COMPETENCIA

ESCOPETA fuego central, de dos tiros, caños de ALAMBRE (DAMAS RUBANS), calibre 16, caño izquierdo Choke, de dos cierres, correa de cuero, con funda reforzada para guardar la escopeta desarmada, cintura cartuchera para 30 cartuchos, red para pájaros, baqueta de 3 piezas con dos cepillos, máquina para remachar los cartuchos, con medida para pólvora y munición.

TODO POR $ 46.00

ESCOPETA fuego central, de dos tiros, caños de ACERO KRUPP, triple cierre Greener, fabricación mecánica, calibre 16, caño izquierdo Choke, correa de cuero, con funda reforzada para guardar la escopeta desarmada, cintura cartuchera para 30 cartuchos, red para pájaros, baqueta de 3 piezas con dos cepillos, máquina para remachar los cartuchos, con medida para pólvora y munición.

TODO POR $ 75, 85 y 100.00

ESCOPETA fuego central, de dos tiros, caños de ALAMBRE especial, triple cierre Greener, fabricación mecánica, calibre 16, caño izquierdo Choke, correa de cuero, con funda reforzada para guardar la escopeta desarmada, cintura cartuchera para 30 cartuchos, red para pájaros, baqueta de 3 piezas con dos cepillos, extractor de cartuchos, máquina para remachar los cartuchos, con medida para pólvora y munición.

TODO POR $ 58 y 68

ESCOPETA fuego central, de dos tiros, caños de DAMASCO BOSTON, triple cierre Greener, fabricación mecánica, calibre 16, caño izquierdo Choke, correa de cuero, con funda reforzada para guardar la escopeta desarmada, cintura cartuchera para 30 cartuchos, red para pájaros, baqueta de 3 piezas con dos cepillos, máquina para remachar los cartuchos, con medida para pólvora y munición.

TODO POR $ 80, 95 y 120.00

ESCOPETA fuego central, de dos tiros, caños de ACERO FINO, triple cierre Greener, calibre 16, caño izquierdo Choke y correa de cuero con funda reforzada para guardar la escopeta desarmada, cintura cartuchera para 30 cartuchos, red para pájaros, baqueta de 3 piezas con dos cepillos, extractor de cartuchos, máquina para remachar los cartuchos, con medida para pólvora y munición.

TODO POR $ 60 y 75.00

Los pedidos por cartas se despachan en el día.—Embalaje gratis. Todas las escopetas son con llave entre los gatillos.
La casa no tiene agentes ni sucursales.—Catálogo se remite al interior.

OJO!. CRIADORES DE CERDOS

Son reconocidos por los entendidos, como los mejores, más seguros y más baratos

LOS CERCOS SAMSON

UNIONES FUSIONADAS, INMOVIBLES.

También hay estilos para otros usos: gallinas, quintas, liebres, etc. etc.

Detalles STORER & Co. 449 Chacabuco Bs. As.

Dr. MARINO

Cirujano del Hospital Italiano. Cirugía general, señoras, partos. Arcaden 1186, de 2 á 3 p. m. U. T. 3048 (Juncal). Los martes de 5 á 6, en el Consultorio gratuito de LA PRENSA.

DR. ANGEL F. ORTIZ

Especialista en vías urinarias, trasladó su consultorio á CANGALLO 1610. Consultas diarias de 2 á 4 p. m. y en LA PRENSA, los sábados de 5 á 6 p. m.

DR. SOBRE CASAS

Cirujano del Hospital Rawson y del Consultorio de LA PRENSA. Atiende exclusivamente enfermedades de señoras.—FLORIDA 449.

Dres. E. Díaz Ibarguren

Rodolfo N. Luque

Cirugía

Consultorio Cangallo 607

EL PROGRESO

BARTOLOMÉ MITRE Y ESMERALDA

Lunes 31 de Marzo

NOVEDADES PARA INVIERNO

Vestidos y tapados

EXCEPCIONAL: BOMBASI velours, gran surtido en colores. El metro, á . . . . . $ 0.40

BOMBASI blanco, liso, tejido asargado, ancho 80 centímetros. El metro, á . . . . . $ 0.45

FRANELA MOLLETON, calidad suave, tejido grueso, lindos gustos, ancho 70 centímetros. El metro, á . . . . . $ 0.50

GENEROS de lana, estilos nuevos, especiales para trajes tailleur. El corte completo para vestidos, á . . . . . $ 4.90

SATIN METEOR pura seda, en colores de moda, ancho 110 centímetros, á . . . . . $ 2.95

LINDAS FORMAS de melusinet, varios colores, para señoras y señoritas, á $ 4.25 y . . . . $ 3.90

BATONES de pirenée ratina, forma japonesa, surtido en colores, con estola y cordeliere, á $ 9.90

MATINEES de pirenée ratina, forma saquito, adornados con botones; cuello y botamangas de seda, varios colores, á. . $ 7.25

TRAJES de casimir de lana azul marion, blusa cerrada, pantalón inglés. Para niños de 7 á 10 años, $ 4.50. Para 6 años, á . . . . . $ 3.95

SOMBREROS de paño, gustos ingleses, para niños, todos los tamaños, á . . . . . $ 0.95

GUANTES de cabritilla, cortos, blancos ó en colores, dos botones presión. El par, á . . . $ 1.25

TULES PARA LA CARA; las más altas novedades en estilos y colores. El metro, á . . . . $ 3.50

BLUSAS golf de pura lana, todos los colores y tamaños, á . . $ 3.95

CAMISETAS punto tricot, de lana marino, mangas largas, colores surtidos. Para señoras, á . . . . . $ 0.95

TAPADOS de género inglés, de doble faz, adornados con botones, á. . . . . $

14.90

Otros modelos, de pesos 24.50, á. . . . . $

16.90

TRAJES tailleur, de cheviot azul, cuello de terciopelo, forrado semi-seda, linda hechura, á. . . . . $

45.00

✝ ANA DE OLAZABAL—q. e. p. d.—Falleció en Ramos Mejía el 30 de Marzo de 1913, confortada con los auxilios de la santa religión.—Sus hermanos Casandra, Rafael J. y Laureana de Olazábal de Ferrari; sus hermanos políticos, sobrinos y demás deudos, invitan á sus relaciones á acompañar los restos de la extinta al cementerio del Norte, hoy lunes 31, á las 4 p. m. El cortejo fúnebre partirá de la estación del Once, á la hora indicada. El duelo se despedirá por tarjeta. Se ruega no enviar coronas. Nota: En la Compañía Nacional habrá carruajes.

✝ MARGARITA GENESIO DE BERUTTI—q. e. p. d.—Falleció el 30 de Marzo de 1913.—Su esposo Félix Berutti, sus hijastros Juana B. de López Herrero, Victorio Berutti, su hija adoptiva Felisa B. de Vázquez López, sus hijos políticos, sus hermanas Catalina (ausente), Luisa G. de Franchino, Teresa G. de Riva, Olimpia Genesio, Cesarina R. de Benedetto (ausente), sobrinos y demás deudos, invitan á sus relaciones á acompañar los restos de la extinta al cementerio del Oeste, hoy lunes 31 de Marzo, á las 2 p. m. Casa mortuoria, Corrientes 1961. El duelo se despedirá por tarjeta.—Nota: En la Compañía Nacional habrá carruajes.

✝ ALFREDO LUZURIAGA—q. e. p. d.—Falleció el 30 de Marzo de 1913.—Su señora hermana, Emilia L. de Barrios, su hermano político César L. Barrios, sus sobrinos y demás deudos, invitan á sus relaciones á acompañar los restos del extinto al cementerio del Oeste, hoy lunes 31 de Marzo, á las 10 a. m. Favor que agradecerán. Unica invitación. El duelo se despedirá por tarjeta. Se ruega no enviar coronas. Casa mortuoria, Washington 2807.—Nota: Carruajes en la empresa de E. A. Costa, Cabildo 1960 y Bauness 2720.

✝ AMBROSIO ELNEN (padre)—q. e. p. d.—Falleció el 30 de Marzo de 1913.—Sus hijos Eduardo, José, Ambrosio, Matilde y María, sus hijos políticos María G. de Elnen, Saturnina F. de Elnen, Lola de Elnen, Carmen de Elnen y Félix Busana, sus nietos y demás deudos, invitan á sus relaciones á acompañar los restos del extinto al cementerio del Oeste, hoy lunes 31 de Marzo, á las 3.30 p. m. Favor que agradecerán. Unica invitación. El duelo se despedirá por tarjeta. Se ruega no enviar coronas. Casa mortuoria, Blandengues 1890 (Belgrano).—Nota: Carruajes en la empresa de E. A. Costa, Cabildo 1960 y Bauness 2720.

✝ JUAN ANDRES GONZALEZ LANUZA—q. e. p. d.—Falleció el 30 de Marzo de 1913.—Sus padres Eduardo González Alonso y María Luisa L. de González, sus hermanos y demás deudos, invitan á sus relaciones quieran acompañar los restos del extinto al cementerio del Oeste, hoy lunes 31 de Marzo, á las 2 p. m. Unica invitación. Casa mortuoria, Cuba 2963.—Nota: Carruajes disponibles en la cochería de Miguel Costa, Cabildo y Concordia y sucursal Nahuel Huapi 5461, Villa Urquiza.

✝ ANTONIA C. DE GILES—q. e. p. d.—Falleció el 30 de Marzo de 1913.—Su esposo José Giles, su hijito Luis María, sus padres Ramón Orol y Concepción B. de Orol (ausentes), sus hermanos Pascual, Carmen, Cipriano y Mariano, hermanos políticos y demás deudos, invitan á sus relaciones á acompañar los restos del extinto al cementerio del Oeste, hoy lunes 31 de Marzo, á las 4 p. m. Unica invitación. El duelo se despedirá por tarjeta. Casa mortuoria, Holmberg 1740.—Nota: Carruajes disponibles en la cochería de Miguel Costa, Cabildo y Congreso y sucursal Nahuel Huapi 5461 (Villa Urquiza).

✝ VIRGINIA B. DE ALLIATI—q. e. p. d.—Falleció en Lomas de Zamora el 30 de Marzo de 1913, confortada con los auxilios de la santa religión.—Sus hijos María, Josefa A. de Bolfo, Isabel A. de Bruzzone, Matilde, Felisa A. de Mantero, Victoria A. de Maggio, Amelia y Sebastián A. Alliati, sus hijos políticos Pedro Bolfo, Héctor Bruzzone, Esteban Mantero, Félix Maggio y María Esther Molina de Alliati, su hermano, hermanos políticos José Brusoni, Viena B. de Pegazzano y Asunción B. de Palma, sus nietos, sobrinos y demás deudos, invitan á sus relaciones á acompañar los restos de la extinta al cementerio del Oeste, hoy lunes 31 de Marzo, á la hora de la tarde. Unica invitación. El duelo se despedirá por tarjeta. Se ruega no enviar coronas. Casa mortuoria, Avenida Alem 550, Lomas de Zamora.—Nota: Carruajes habrá en la empresa de Passalacqua y Botto.

✝ ELISABETH MARTIAL DE PASTORELLI—q. e. p. d.—Falleció el 30 de Marzo de 1913.—Sus parientes (ausentes) y amigos invitan á sus relaciones á acompañar los restos de la extinta al cementerio del Oeste, hoy lunes 31, á las 2 p. m. Unica invitación. Se ruega no enviar coronas. El duelo se despedirá por tarjeta. Casa mortuoria, Maipú 609.—Nota: En la empresa Leguizamón y Cía., Lomas, y sucursal Banfield, habrá carruajes disponibles.

✝ ANTONIO F. LENA—q. e. p. d.—Falleció el 30 de Marzo de 1913.—Su padre Pascual Lena; madrastra Elena B. de Lena; sus hermanos Bernardo, Mario, Tomás, Rosa, Elena, Idelia, Oscar, Aurora y Raúl Lena; abuela, tíos, tías y demás deudos, invitan á sus relaciones á acompañar los restos del extinto al cementerio del Oeste, hoy lunes 31 de Marzo, á las 4 p. m. Favor que se agradecerá. Se ruega no enviar coronas. Casa mortuoria, Blandengues 1890 (Belgrano).—Nota: Carruajes en la empresa de E. A. Costa, Cabildo 1960 y Bauness 2720.

✝ MARIA ESTHER CINCOTTA—q. e. p. d.—Falleció en Buenos Aires el 28 de Marzo de 1913, con los auxilios de la santa religión, y conducidos sus restos á Atalaya, donde se veló una misa de cuerpo presente en la capilla de Santa Rosa, de esta localidad, y trasportados sus restos al cementerio de Magdalena, el día 29. Sus padres, José Cincotta y Graciana Recalt; sus hermanos Santiago, Delfor, Nestor, Rogelio, Ofelia M., Romilda A., Otilio G. y Elina Inés; sus tíos, tías, primos y demás deudos, agradecen eternamente á todas sus relaciones que acompañaron hasta su última morada á la extinta y se hallan asociados á nuestro dolor. — Marzo 30 de 1913.

✝ AGUSTIN REPETTO—q. e. p. d.—Falleció el 30 de Marzo de 1913.—Su esposa Emma V. de Repetto; sus hijos Agustín y Emma; sus entenados María, Aída y Martín; sus sobrinos Teresa R. de Costa, y Carmen R. de García; sus sobrinos políticos Germán García y Juan M. Costa y demás deudos, invitan á sus relaciones á acompañar los restos del extinto al cementerio del Oeste, hoy lunes 31 á las 3.30 p. m. Favor que agradecerán. Unica invitación. El duelo se despedirá por tarjeta. Se ruega no enviar coronas. Casa mortuoria, Blanco Encalada 1609, (Belgrano)—Nota: Carruajes en la empresa, de E. A. Costa, Cabildo 1960 y Bauness 2720.

✝ PAULA ACEVEDO DE GOICOECHEA—q. e. p. d.—Falleció el 30 de Marzo de 1913—Su esposo Marcelino Goicoechea; sus hijos Manuel y Salvador; sus hermanos Manuel, Ramona, Joaquina, Filomena, Concepción, Francisca y María; sus hermanos políticos Fermín Ochoa, Melitón Goicoechea y Juan Otegui; sobrinos y demás deudos, invitan á sus relaciones á acompañar los restos de la extinta al cementerio del Oeste, hoy lunes 31 á las 3.30 p. m. Unica invitación. El duelo se despedirá por tarjeta. Se ruega no enviar coronas. Casa mortuoria, Forest 2456. Nota: Carruajes en la empresa Manuel Costa y Cía., Rioja 170.

✝ PEDRO J. MARQUEZ—q. e. p. d.—Falleció en Banfield el 30 de Marzo de 1913.—Su esposa Justina M. de Márquez; sus hijos Pedro, Dolores G. M. de Pierrepont, Enrique y Francisco; sus hijos políticos Sixta Medina de Márquez, Luis D. Pierrepont y María E. Toscano de Márquez; sus hermanos políticos, nietos, sobrinos y demás deudos, invitan á acompañar los restos del extinto al cementerio de la localidad, hoy lunes 31, á las 3.30 a. m. Se ruega no enviar coronas. El duelo se despedirá por tarjeta. Casa mortuoria, Alvarez 2361. Nota: Carruajes en la empresa Lozano, Costa, Rioja 310.

✝ FERMIN ZAVALETA—q. e. p. d.—Falleció el 30 de Marzo de 1913.—La familia invita á sus relaciones al funeral que en sufragio de su alma se celebrará en la iglesia de la Inmaculada Concepción el sábado 5 de Abril. Misas de 7 á 10. La familia asistirá á la última misa. Se despedirá por tarjeta. Unica invitación.

✝ FABIO CARBIA (HIJO)—q. e. p. d.—Falleció el 18 de Febrero de 1913, confortado con los auxilios de la santa religión y la bendición papal.—La familia ruega á sus relaciones lo acompañen á la misa que por el eterno descanso de su alma se oficiará mañana martes 1.º de Abril, á las 9.30 en la basílica de San José de Flores. Favor que agradecerán. v31

✝ MIGUEL LOPEZ—q. e. p. d.—Falleció el 19 de Diciembre de 1905.—CONCEPCION CORVETTO DE LOPEZ—q. e. p. d.—Falleció el 2 de Abril de 1909.—Las familias de López y Corvetto y Ernesto Devoto, albacea de la sucesión, invitan á sus relaciones á asistir al funeral que se celebrará en la iglesia de Balvanera el miércoles 2 de Abril, á las 9.30 a. m. v2

✝ GRACIA PALOPITA DE MANUO—q. e. p. d.—Falleció el 2 de Abril de 1912.—Su esposo Leonardo Mango, su señora madre política Micaela S. de Mango; su hermano Antonio, sus sobrinos y demás deudos, invitan á sus relaciones quieran asistir al funeral que por el eterno descanso de su alma se celebrará mañana martes 1º de Abril, á las 9 a. m. en la iglesia de Santa Catalina. Favor que agradecerán. viab.

✝ JUANA D. DE BERETERBIDE—q. e. p. d. — Falleció el 9 de Febrero de 1913. Confortada con los auxilios de la santa religión.—Sus familias de Berterbide, Uriarte, Moussampés, Dardiguy, Viñas y demás deudos, invitan á sus relaciones al funeral que se celebrará mañana martes 1.º de Abril en la iglesia de Nuestra Señora de Balvanera, á las 10 a. m. Favor que agradecerán. El duelo se despedirá por tarjeta. Vila.

✝ MARIA ALCIRA DIZ CHAVES—q. e. p. d.—Falleció el 28 de Marzo de 1913.—Su señora madre, Laurantina Chaves de Diz; sus hermanos y hermanas tíos, primos y demás deudos, ruegan á sus relaciones quieran acompañarlos á rogar por el eterno descanso de su alma en el funeral que se celebrará mañana martes 1.º de Abril en la iglesia de San Miguel Arcángel, á las 10 a. m. Favor que agradecerán. El duelo se despedirá por tarjeta. Vila.

✝ JOSE A. EZQUIAGA. — q. e. p. d. — Falleció en Buenos Aires, el 10. de Febrero de 1913 — Su esposa Mariana Jordán de Ezquiaga, su hermano Faustino Ezquiaga, sus hermanos y hermana políticos, sobrinos y demás deudos, invitan á sus relaciones al funeral que por el eterno descanso de su alma se celebrará en el templo del pueblo de San Antonio de Areco, mañana 1.º de Abril á las 10.30 a. m. El duelo se despedirá por tarjeta. Unica invitación. v31

✝ ANTONIA V. DE SOMMARIVA—q. e. p. d.—Falleció el 23 de Marzo de 1913.—Sus hijos Antonio, Camila S. de Massa, Juan, Elisa S. de Arroupe, Santiago, Eulalia, Pedro, Matilde, Eduardo y Armando, sus hermanos, hermanos políticos, hijos políticos, nietos, sobrinos y demás deudos, invitan á sus relaciones al funeral que se oficiará por el eterno descanso de su alma el jueves 3 de Abril, en la iglesia parroquial de San José de Flores, á las 9.30. Favor que será eternamente agradecido. El duelo se despedirá por tarjeta. v3ab

✝ JUANA A. DE ARRICAU—q. e. p. d.—Falleció el 29 de Marzo de 1913.—Su esposo Teófilo Arricau; sus hijos María Luisa, María, Catalina, Pedro, Fernando y Juana; sus hermanos y hermanos políticos; sus sobrinos y demás deudos, invitan á sus relaciones al funeral de cabo de año que por el eterno descanso de su alma se celebrará en la iglesia parroquial de San Miguel (F. C. P.), el jueves 3 de Abril, á las 10.30 a. m. El duelo se despedirá por tarjeta. Favor que agradecerán eternamente. v2a

✝ FLORENCIA PALACIOS DE MALDONADO.—q. e. p. d.—Falleció el 9 de Marzo de 1913.—Sus hijos Mariano, Flora (sor Gabriel), Carlos, Enrique, Lía Maldonado de Bosch y Alberto; sus hijas políticas; nietos, sobrinos y demás deudos, invitan á sus relaciones á acompañarlos al funeral que por su eterno descanso se celebrará mañana martes 1.º de Abril, á las 10.30 a. m., en la iglesia parroquial de Nuestra Señora de la Merced. Favor que agradecerán. El duelo se despedirá por tarjeta. v1a

✝ JOSE STELLA.—q. e. p. d.—Falleció el 28 de Marzo de 1912.—Su esposa Carmen Di Franco de Stella; Clara, Vicente, José, Rosa, Amelia, Carolina y Mario Stella, hijos; sus hermanos (ausentes) su señora madre política Rosa S. de Di Franco, hermanos y hermanos políticos, sobrinas y sobrinos y demás deudos, invitan á sus relaciones al funeral de cabo de año que se celebrará en la iglesia de Nuestra Señora de Balvanera hoy 31 de Marzo á las 10 a. m. La familia asistirá á dicha hora. Favor que agradecerán. El duelo se despedirá por tarjeta. v31

✝ MARIA C. DE CRESPI—q. e. p. d.—Falleció el 3 de Marzo de 1913.—Sus hijos Ernesto J., Leticia C. de Gagliardi, Humberto L., Vanilia C. de George, Benvenuta, Varonilia y Pierina María; sus hijos políticos, María L. Bardi de Crespi y Cristóbal George; sus nietos, hermano, hermanos políticos y demás deudos, invitan á sus relaciones al funeral que se celebrará en la iglesia de Nuestra Señora de la Misericordia (Azcuénaga 1664) el jueves 3 de Abril, á las 10 a. m. Favor que agradecerán. El duelo se despedirá por tarjeta. v3a

✝ JOSEFINA BAYON DE BRUNI—q. e. p. d.—Falleció el 29 de Marzo de 1912.—Su esposo Demetrio Bruni, sus hijos Demetrio, Ricardo y Horacio Luis, sus padres Joaquín Bayón y Margarita R. de Bayón, sus hermanos Manuel, Joaquín, Adela B. de Capiel, Peregrina y Ricardo, sus hermanos políticos, tíos, primos, sobrinos y demás deudos, invitan á sus relaciones al funeral de cabo de año que por el eterno descanso de su alma se celebrará en el templo de San Miguel Arcángel, el día 3 de Abril á las 11 a. m. Favor que agradecerán. El duelo se despedirá por tarjeta. v3a

✝ MANUEL DEL CASTILLO—q. e. p. d. —Falleció el 25 de Marzo de 1912.—Su esposa Carmen Graña de del Castillo, sus hijos Manuel, María Elena y Carmen; sus padres políticos Francisco Graña y Juana T. B. de Graña, sus hermana Josefa C. de Cuevas; sus hermanos políticos María T. del Castillo, Carolina B. del Castillo y Benito Graña; su tía, sobrinos, primos y demás deudos, invitan á sus relaciones al funeral de cabo de año que por el eterno descanso de su alma se rezará mañana 1.º de Abril en la iglesia de San Nicolás de Bari á las 10 a. m. El duelo se despedirá por tarjeta. vía.

✝ JOSE OLMI—q. e. p. d.—Falleció el 19 de Febrero de 1913.—Su esposa María Ignacia Pedró Olmi; su señora madre política Mariana Sendras de Pedró; sus hermanos Carlos, Celestina O. de Campos y María O. de Maciel; sus hermanos políticos, sobrinos y demás deudos, ruegan á sus relaciones quieran acompañarlos á rogar por el eterno descanso de su alma en el funeral que se celebrará hoy lunes 31 de Marzo, en la basílica del Rosario (Belgrano y Defensa), á las 10.30 a. m. Favor que agradecerán. El duelo se despedirá por tarjeta. v31

✝ FRANCISCO ROCCA—q. e. p. d.—Falleció el 1º de Abril de 1912.—Su esposa Juana Machicote de Rocca, sus hijos Pedro, Juana J. Rocca de Shepherd, Francisco y María Luisa Rocca de del Sel, hijos políticos doctor Manuel del Sel y Eduardo Shepherd, sus nietos, sus hermanos, hermanos políticos, sobrinos y demás deudos, invitan á sus relaciones á rogar por el eterno descanso de su alma en el funeral que se celebrará hoy lunes 31 de Marzo, en la basílica del Rosario (Belgrano y Defensa), á las 10.30 a. m. Favor que agradecerán. El duelo se despedirá por tarjeta. v31

✝ ANTONIA T. DE TERAN—q. e. p. d.—Falleció el 4 de Abril de 1912 — Su esposo Francisco Terán, sus hijos Fernando, Victorina, Antonio T. de Taurizano, Francisco, Flora T. de Barbosa, Emilia T. de Arana é Irene Sara, sus hijos políticos Roque Taurizano, José Víctor Noriega, Luis Felipe Arana, sus hermanas políticas Ana T. de Ruiz, sus nietos y demás deudos, invitan á sus relaciones á acompañarlos en las misas que se celebrarán el viernes 4 de Abril, á las 10 a. m. en el templo de Nuestra Señora de Balvanera. Unica invitación. El duelo se despedirá por tarjeta.

✝ MARIANO E. AGUIRRE.—q. e. p. d.—Falleció el 2 de Abril de 1913, confortado con los auxilios de la santa religión.—Su esposa Emilia Paz de Aguirre, sus hijos, Sarah Aguirre Paz de Escalada, Mariano y César Aguirre Paz, hijos políticos Sarah Legarreta de Aguirre Paz, Marcelino Escalada, Teresa A. de Aguirre Paz, sus hermanas Mercedes Aguirre de Guerrico y José Aguirre de Wassiltcos, hermanos políticos, nietos y demás deudos, invitan á sus relaciones á las misas que por el descanso de su alma, se dirán el día 2 de Abril en la iglesia de San Nicolás de Bari, de 8 á 11 a. m. Favor que agradecerán. v2a

✝ ENRIQUE OLIVERI—q. e. p. d.—Falleció el 14 de Febrero de 1912.—Sus padres José Oliveri y Paulina Boutin de Oliveri; sus hermanos Adolfo (ausente), Alfredo E., María O. de Zimmermann, Justina O. de Barbosa, Luis M., Elvira O. de Rigal, Pablo A. y Carlos Diógenes; sus hermanos políticos, tíos, sobrinos, primos y demás deudos, invitan á sus relaciones al funeral que por el eterno descanso de su alma, se celebrará en el templo de San Miguel Arcángel, el día 3 de Abril, á las 11 a. m. Favor que agradecerán. El duelo se despedirá por tarjeta. vía.

✝ JOSE HIPOLITO MARTINEZ—q. e. p. d.—Falleció el 24 de Marzo de 1913.—Su esposa Sara Medrano Saavedra de Martínez, su hijito José Hipólito Martínez, su señora madre Josefa Barroso de Martínez, sus hermanas Florencia Martínez de Urtburu (ausente), Cecilia Martínez de Ramírez y Josefina Martínez de Clerici (ausente), su tía Rosa Barroso, hermanos políticos, sobrinos, primos y demás deudos, ruegan á sus relaciones quieran acompañarlos á rogar por el eterno descanso de su alma en las misas que se celebrarán mañana martes 1.º de Abril, en la iglesia de la Concepción, de 7 á 10. La familia asistirá á la última misa. vía.

✝ MARIA PIAGGI DE CAVADINI—q. e. p. d.—Falleció el 23 de Febrero de 1913, confortada con los auxilios de la santa religión.—Su esposo Andrés Cavacini; sus hijos María Luisa, Elena Amanda, Leonor y Andrés Juan Ernesto; sus padres Juan Bautista Piaggi y Luisa Merello de Piaggi; su señora madre política Luisa Huiedi de Cavadini; sus hermanos Juan Bautista, Miguel Ernesto, José Luis é Israel P. de Paz; sus hermanos políticos y demás deudos, invitan á sus relaciones al funeral que por el eterno descanso de su alma se celebrará en la iglesia de N. S. del Pilar, mañana martes 1.º de Abril, á las 10 a. m. El duelo se despedirá por tarjeta. vía.

Coronel EZEQUIEL DE LA SERNA ex gobernador de la provincia—q. e. p. d.—Falleció el 15 de Marzo de 1913.—El Poder Ejecutivo de la provincia de Buenos Aires invita al funeral que en sufragio de su alma se celebrará en la iglesia parroquial de San Ponciano, el jueves 3 de Abril, á las 10.30.—La Plata, Marzo 29 de 1913. v3a

Coronel EZEQUIEL DE LA SERNA gobernador de la provincia de Buenos Aires—q. e. p. d. Falleció en La Plata el 15 de Marzo de 1913, confortado con los auxilios de la santa religión y la bendición papal.—Su esposa María V. de de la Serna, sus hijos María J. de la S. de Barros, Exequiel, Haydée de la S. de Villar, Berta de la S., Oliver, María G. Selva, madre política Pastora M. de Vernazza, hijos políticos Lorenzo A. Barros, Benito Villar y Jorge Oliver, nietos, hermanos políticos, primos y demás deudos, invitan á sus relaciones á acompañarlos al solemne funeral que por disposición del P. E. de la provincia se rezará por el descanso de su alma el jueves 3 de Abril, á las 10.30 a. m. en la iglesia de San Ponciano (La Plata). v3

✝ ELENA C. ANDRADE—q. e. p. d.—Falleció el 1º de Abril de 1913.—Su padre C. M. Andrade, su hermana Elisa, su tía María Teresa Andrade y demás deudos, invitan á sus relaciones á las misas que se celebrarán por el sufragio de su alma en la basílica del Socorro, mañana martes 1.º de Abril, de 8 á 10 a. m. viab.

✝ GREGORIA ZUBIAURRE DE SAYAGO.—q. e. p. d.—Falleció el 19 de Marzo de 1913.—José B. Zubiaurre, hermanos y hermanas, hermanos y hermanas políticos, sobrinos, primos y las familias de Zubiaurre y Sayago y demás deudos, ruegan á sus relaciones quieran asistir al funeral que por el alma de la finada se dirá mañana martes 1º de Abril, á las 10 a. m. en la iglesia de San Ignacio. vía.

✝ JOSE MARIA OLIVERI—q. e. p. d.—Falleció el 3 de Marzo de 1913.—Su esposa Matilde Zimmermann de Oliveri; sus hijas Matilde, Susana y Zulema; sus padres José Oliveri y Paulina Boutin de Oliveri, sus hermanos Adolfo (ausente), Alfredo E., María O. de Zimmermann, Justina O. de Barbosa, Luis M., Elvira O. de Rigal, Pablo A. y Carlos Oliveri; sus padres políticos Eduardo Zimmermann y Clara Font de Zimmermann; sus hermanos políticos, tíos, sobrinos, primos y demás deudos, invitan á sus relaciones al funeral que por el eterno descanso de su alma se celebrará en el templo de San Miguel Arcángel, el día 3 de Abril á las 11 a. m. Favor que agradecerán. El duelo se despedirá por tarjeta. v3a

✝ ANA PAGANO DE BRIGNARDELLO—q. e. p. d.—Falleció el 22 de Marzo de 1912.—Su esposo Angel Brignardello, sus hijos Alberto, María Julia B. de Mary y Fernando Brignardello; su hijo político Antonio Mary; su señora madre Angela R. de Pagano; su señora madre política Catalina R. de Brignardello (ausente), sus hermanos María P. de Civano, Luis, José León (ausente); Catalina P. de Azevedo y Natalio Pagano; hermanos políticos, sobrinos y demás deudos, invitan á sus relaciones, á acompañarlos á rogar á Dios por el eterno descanso de su alma, en el funeral que se celebrará mañana 1.º de Abril, en el templo de Nuestra Señora de La Merced. Las misas serán de 7 á 10 a. m. La familia asistirá á la misa de 10. Favor que agradecerán. Unica invitación. El duelo se despedirá por tarjeta. vía

SECCION REMATES

Bravo Barros & Cía.

AVISOS NUEVOS

MAÑANA. — PRIMER Remate-feria de haciendas generales, en General Belgrano, donde presentaremos 3.500 vacunos Durham, especiales en clase y estado.

MAÑANA á las 12 del día en las instalaciones de la Sociedad Rural.—BRAVO BARROS y Cía. 1p

MAÑANA — EN GENERAL Belgrano. Primer remate-feria de haciendas generales en las instalaciones de la Sociedad Rural.

MAÑANA á las 12 del día, después de un almuerzo campestre.—BRAVO BARROS y Cía. 1p

EN GENERAL BELGRANO, (F. C. S.)—Primer remate-feria de haciendas generales, en las instalaciones de la Sociedad Rural.

EL MARTES 1º de Abril, á las 12 en punto, después de un almuerzo campestre.

Detalle de las haciendas consignadas hasta la fecha:

500	novillos buena clase y estado, 2 y 2 1/2 años.
450	novillos muy buena clase y estado, 3 y 4 años.
400	novillos Durham, muy buen estado, 3 y 4 años.
200	novillos buena clase y estado, 2 años.
200	novillos gordos, 2 y 4 años, listos.
100	novillos gordos, 3 y 4 años, listos.
100	novillos especiales de 3 años.
110	novillos gordos, gran estado y clase, 3 años.
200	novillos Durham, buen estado, 2 y 1/2 años.
175	vacunos.
100	novillos.
100	novillos gordos y carne gorda.
40	novillos especiales en gordura, 4 años.
300	vaquillonas Durham, 2 y 3 años, muy buena clase, todas servidas.
40	vaquillonas puras, servidas por padres importados.
142	vacas de tambo, con
141	crías, incluso 70 de una sola marca, muy buena clase y estado.
151	vacas con 151 terneros.
20	vacas especiales en gordura.
20	vacas con cría, buena clase y estado.
10	vacas buena clase y estado.
500	lanares.
80	yeguarizos.

Comisión, 2 por ciento al comprador y 2 por ciento al vendedor en hacienda vacuna y lanar y 3 por ciento en yeguarizos y reproductores.

Trenes: Los interesados de esta capital y estaciones intermedias, podrán tomar el tren que sale de Constitución el día del remate, á las 8.43 de la mañana, para regresar á la tarde, por el tren de las 3.44 de la tarde.

Mayores informes á nuestro representante en ésa, señor Laudelindo Díaz Parody ó en nuestra casa central, 331 San Martín 361, Buenos Aires.—BRAVO BARROS y Cía. m31

3.500 VACUNOS DURHAM incluso 2.500 novillos de alta mestización, tipo frigorífico, gordos y de invernada.

MAÑANA á las 12, en nuestro primer remate-feria en General Belgrano, en las instalaciones de la Sociedad Rural. Informes á nuestro representante en ésa señor Laudelindo Díaz Parody, ó en nuestra casa central.—BRAVO BARROS y Cía. 1p

HACIENDAS EN GENERAL Belgrano, en las instalaciones de la Sociedad Rural, donde presentaremos grandes lotes de hacienda vacuna, especial en clase y estado, en nuestro primer remate-feria.

MAÑANA á las 12 del día, después de un almuerzo campestre.—BRAVO BARROS y Cía. 1p

CASAS

HONDURAS 366. ADOQUINADA. Entre Medrano y Almagro. A 3 cuadras de la avenida Córdoba. Tranvía al frente. Casa de familia, moderna y en perfecto estado. Base $ 30.000, de cuya suma se deducirá una hipoteca de $ 15.000 en cédulas argentinas. El excedente podrá abonarse 1/2 al contado y 1/2 á 1 y 2 años con 7 o/o anual, por semestres anticipados.

EL DOMINGO 6 de Abril á las 3 en la misma propiedad. 7m15 de frente por 42m y 45m92 de fondo. Contrafrente 7m28. Ad corpus. Vestíbulo, sala con mampara de cristales, antesala, 2 dormitorios, comedor, baño con instalaciones, cocina con economía, pieza alta para servicio, pileta para lavar, 2 patios de mosaico (uno cerrado con vidrios inglesas), carpintería de cedro, cielos rasos de yeso, pisos pino de tea encerados, tirantes de hierro, instalaciones gas y luz eléctrica, pinturas y decoraciones cloacas internas, molino con depósito. Amplio fondo con gallinero y plantas. Visítese de 1 á 4. Títulos perfectos. Informes, 351 San Martín 361 y Caballo 1978.—BRAVO BARROS y Cía. m29

AV. MONTES DE OCA 1719, entre California é Iriarte. A 4 cuadras de la Av. Pedro Mendoza y entre los Bancos y el alto comercio de esa importante zona. Edificio sólido de altos, bien distribuído que constituye una amplia y confortable casa-habitación.—Base, pesos 55.000. El comprador podrá continuar con una hipoteca de $ 15.000 oro sellado ($ 34.090 m. n.) al 8 por ciento de interés que vence el 4 de Septiembre de 1913 y pagar el resto así: $ 20.000 al contado y el excedente á un año con pagaré hipotecario y 7 por ciento anual por semestres anticipados.

EL VIERNES 4 de Abril, á las 3 en nuestro hall, 351 San Martín 361, 14v72 por 56v87 en un costado, teniendo en el otro un martillo á favor y otro en contra. Contrafrente 20v73. Ad corpus.

PLANTA BAJA—Zaguán, hall, escritorio, sala con estufa, comedor, antecomedor, toilette, corredor, cocina con economía, antecocina, lavadero, patio, jardín y sótano.

PLANTA ALTA—Escalera de cedro, galería del hall, 4 dormitorios

BRAVO BARROS & Cía.

*GUAYANAS 1183, ADOQUI-*nada, entre Godoy Cruz y la vía del ferrocarril. A una cuadra de la Avenida Rivera y de los tranvías eléctricos. Casa para familia. Base, $ 12.000, de cuya suma se deducirá una hipoteca de $ 7.500 en cédulas argentinas.

EL DOMINGO 6 de Abril, á las 3, en la misma propiedad, 10 varas de frente por 31.22 y 27.82 de fondo. Contrafrente 10x59. Ad corpus. 3 habitaciones, baño, cocina, pieza sin. azotea, patio de mosaicos y verja de material y hierro. Visítese. Títulos perfectos. Informes, 351 San Martín 361.—BRAVO BARROS y Cía. m30

*CASA EN BELGRANO, JU-*ramento 1674. A pocos metros del anden de la estación del F. C. C. A. á una cuadra de la barranca y de los tranvías que conducen á todos los puntos del municipio. Base, $ 15.000.

EL DOMINGO 6 de Abril, en la misma propiedad, 9x33 de frente por 65 varas de fondo. Ad corpus. Tiene sala, comedor, 3 dormitorios, comedor, baño, cocina y jardín al fondo. Títulos perfectos. Informes, 351 San Martín 361 y Cabildo 1978.—BRAVO BARROS y Cía. m30

CASA ARENALES 2437—AL lado de la avenida Pueyrredón y á una cuadra de Santa Fe. Barrio excelente para vivir. Base $ 40.000, pudiendo continuarse con una hipoteca de $ 8500 en cédulas argentinas.

EL DOMINGO 6 de Abril á las 4, en la misma propiedad, 10 varas por 36x30 Ad corpus. Seis habitaciones, cocina, pieza de servicio, dos patios y dependencias. Visítese. Títulos perfectos. Informes 351 San Martín 361.—BRAVO BARROS y Cía. m29

*JUDICIAL — CASA EN VI-*lla Urquiza, Bureli, entre Juramento y Mendoza. A cinco cuadras de la estación. Juez doctor Balsarino, secretaría Sandulio; juicio, Fernando Rodrigues (hijo), con Pascual Masciotta. Base $ 16.240

EL DOMINGO 6 de Abril, á las 4.30, en la misma propiedad. Mide 8 m. 66 (10 v.) por 27m89 (81v98) en un costado y 27m88 (82v70) en el otro, tres habitaciones, baño, comedor, cocina y dos piezas altas. Desocupada. Seña 3 ojo de Comisión 2 o/o. Informes, 351 San Martín 361, ó en Belgrano, Cabildo 1978.—BRAVO BARROS y Cía. m29

TERRENO EN BANFIELD. En la calle Gral. Campos, entre Malpú y Talcahuano (con tranvía á Villa Recreo). A una cuadra del adoquinado y á 8 y 1/2 al E. de la estación. Base $ 2 la vara.

EL DOMINGO 6 de Abril, á las 3.30, en el mismo terreno. 10 varas por 65. Superficie 650 v. c. Títulos perfectos. Informes y planos, 351 San Martín 361 y en Lomas, Av. Meeks 66.—BRAVO BARROS y Cía. m30

*TERRENOS EN VILLA DE-*voto. Dos lotes, Benito Juárez entre Avenida Tres Cruces y Navarro. A 4 cuadras de la estación del F. C. P. y del tranvía número 86. Base definitiva $ 5 la vara, 20 o.o al contado y el saldo en cuotas iguales á 6, 12, 18 y 24 meses de plazo, con hipoteca y 7 ojo de interés anual, por semestres anticipados.

EL DOMINGO 6 de Abril á las 4 p. m. en los mismos terrenos. 10 varas por 35v71 cada lote. Cercados de alambre tejido. Títulos perfectos. Escrituras por ante la oficina del señor Isaac Márquez. Informes y planos, 351, San Martín 361, ó en Belgrano, Cabildo 1978.—BRAVO BARROS y Cía. m30

TERRENOS EN BANFIELD Lindando con Villa Economía, 7 lotes con frentes al bulevar Garibaldi y calles Humberto I, Santo Tomás y Adolfo Alsina. A 2 cuadras del camino general á Lomas, á 5 del tranvía eléctrico á Villa Alberdina y á 7 del que va al puerto. Base $ 0.45 la vara.

EL DOMINGO 6 de Abril á las 2 p. m. En los mismos terrenos. Las superficies varían entre 628 y 500 varas cuadradas. Títulos perfectos. Escrituras por la oficina del señor Pedro Estudillo. Informes y planos, 351, San Martín 361, ó en Lomas, Avenida Meeks 66.—BRAVO BARROS y Cía. m30

*TERRENO EN VILLA DE-*voto. Un lote en la esquina de Marcos Paz y calle de la vía. A dos cuadras y media del andén de la estación del F. C. P., á menos de 100 metros del adoquinado de la Avenida Nacional y á dos cuadras del tranvía núm. 86. Base 5 $ la vara cuadrada.

EL DOMINGO 6 de Abril, á las 3 p. m., en los mismos terrenos. Mide 20 varas á Marcos Paz por 28v96 á la calle de la vía, 34v38 en un costado y 36v38 en el otro. Superficie 634 varas cuadradas. Títulos perfectos. Informes, 351 San Martín 361 ó Cabildo 1978.—BRAVO BARROS y Cía. m30

*TERRENOS EN EL CABA-*llito. 5 lotes, 3 en la calle San Blas entre Avenida Bella Vista y Trelles, y 2 en la de Trelles, entre San Blas y Médanos, á corta distancia del cruce de las avenidas San Martín y Bella Vista (ambas con tranvías eléctricos), que son las arterias de mayor significación de ese barrio. Base $ 5 la vara.

EL DOMINGO 6 de Abril, á las 3 p. m., en los mismos terrenos. Miden 10 varas de frente por 20 á 40 de fondo. Títulos perfectos. Escrituras por ante la oficina de los señores Cruz y Villegas. Informes y planos, 351 San Martín 361. — BRAVO BARROS y Cía. m30

*116 LOTES EN AVELLANE-*da. — En 60 mensualidades. Con títulos definitivos. Con frente á las calles Ituzaingó (con adoquinado y tranvía eléctrico), Montes de Oca, Lavalle, French, Sarmiento, Laprida, Vicente López, Cochabamba, y 9 de Gorman. A 6 cuadras al Este de la Avenida Mitre y de los tranvías eléctricos numeros 21 y 22 y del que va á Quilmes. A igual distancia del centro de Avellaneda y á pocas cuadras del Riachuelo del Mercado Central de Frutos, de los frigoríficos y de las grandes fábricas. Aquél es el gran barrio de Avellaneda, donde la edificación adquiere cada vez mayor incremento. Venta en oposición, sin base, á tanto la vara, en 60 mensualidades, sin interés, pagadas en la siguiente forma: 2 mensualidades en el acto del remate, 4 al escriturar y las restantes del 1 al 10 de cada mes sucesivamente con el 10 por ciento menos en cuotas á plazo, á los que paguen al contado.

EL DOMINGO 20 de Abril, á las 2, en los mismos terrenos. Las superficies varían entre 159 y 844 varas cuadradas, habiendo algunas fracciones de 1.259 á 3.478 varas cuadradas que dan frente al arroyo Miraciel y que reunen condiciones inmejorables para ser dedicados á quintas de verduras, plantaciones de frutales, bañaderos, fábricas ó cualquier otro destino. La remate se efectuará en la fracción que da frente á las calles Pinto y Cochabamba. Las construcciones que existen en los terrenos no se incluyen en la venta. Títulos perfectos. Escrituras por la oficina del señor Manuel Roig. Comisión, 2 por ciento. Informes y planos, 351 San Martín 361.—BRAVO BARROS y Cía. m30

TERRENOS

VILLA SAHORES

EN 60 MENSUALIDADES —

Cinco manzanas, divididas en lotes de diversas dimensiones, con frentes á la Av. San Martín, con tranvía eléctrico de vuelta y vuelta y á las calles Jonte (con tranvía eléctrico proyectado), Lamas, Boyacá, Terrero, 24 de Noviembre, Lurio, Salvadores y otras. Frente al Parque del Oeste, á 3 cuadras de la Avenida Bella Vista, con tranvías y adoquinado, á 4 de la futura estación Juncal, á 5 de La Paternal, las dos del F. C. del Pacífico y en el centro de un gran barrio, cuyo desenvolvimiento llama la atención, por los importantes núcleos de población que lo rodean y por la facilidad de las comunicaciones, que lo ponen á pocos minutos del centro de la ciudad, con la ventaja, además, de que en breve comenzaran los trabajos del subterráneo de la compañía Lacroze, que contribuirá á aumentar aquellas facilidades. Todas las manzanas están alambradas y las calles abovedadas y con alumbrado incandescente. En la fracción lindera, vendida en lotes, el 24 de Noviembre último, se han levantado ya 20 casas. — La venta es sin base, á tanto la vara, en 60 mensualidades, sin interés, dándose título definitivo dentro de las 30 días, con solo abonar seis mensualidades: dos en seña en el acto del remate y las cuatro restantes al firmar las escrituras que se otorgarán por ante el escribano Nicolás A. Rodríguez.

EL DOMINGO 13 de Abril, á las 2 p. m. en los mismos terrenos. La división comprende 172 lotes, con superficies que varían entre 150 y 543 varas cuadradas. Títulos perfectos. Comisión 2 o/o. Informes, 351 San Martín 361.—BRAVO BARROS y Cía. m25

TERRENOS EN BANFIELD Judicial. Siete lotes con frente á las calles Thiers, Paraguay y Sebastopol. Al Oeste de las estaciones Banfield y Talleres, á una cuadra del tranvía eléctrico á Villa Alberdina y á dos cuadras al Oeste del camino general á Lomas. En el paraje conocido por Villa Economía. Rodeados de edificación. Juez doctor Pera, secretaría García Fernández, testamentaria de don Martín A. Malharro. Bases de pesos 400 á 566.66 cada lote.

EL DOMINGO 6 de Abril á las 3.30 en los mismos terrenos. Las superficies varían entre 375 y 547 m. c. (500 y 729 v. c.) Quedan en la manzana 25. Son terrenos muy altos. Escrituras por don Silvestre Esquivel. 8 o/o á cuenta de precio y 2 o/o de comisión. Informes y planos, 351 San Martín 361 ó en Lomas, Avenida Meeks 66.—BRAVO BARROS y Cía. m15

*UNA MANZANA EN UN LO-*te, 33.553 varas cuadradas con frente á la Avenida Larrazábal (con tranvía á vapor) y calles Gilden, Márquez y Núñez. A 4 cuadras de las avenidas La Noria y Coronel Roca. Lo mejor para especular. Sin bases. Tercera parte al contado y el resto á uno y dos años con garantía hipotecaria y 8 o/o de interés anual, por semestres anticipados.

EL MIERCOLES 2 de Abril, á las 3 de la tarde, en nuestro hall, 351 San Martín 361. Títulos perfectos. Informes y planos en nuestra casa.—BRAVO BARROS y Cía. m25

32.721 VARAS, EN FLORES. Judicial Una fracción inmejorable para especular. 24.532 m. c. (32.721 v. c.), con extenso frente á la avenida Coronel Roca (camino á Puente Alsina), frente mismo al Parque de la Tablada y á 5 cuadras al SO. de la estación Villa Soldati, del ferrocarril Cía. General Buenos Aires. Venta en un lote. Juez doctor Marcenaro, secretaría González, testamentaría de don José Benito Paz. Base, $ 0.24 los 75 decímetros cuadrados, ó sea la vara cuadrada, 1/2 al contado y 1/2 á un año, con hipoteca y 8 o/o de interés, por semestres anticipados.

EL MIERCOLES 2 de Abril, á las 4 p. m. en los mismos terrenos. Las superficies varían entre 200 y 700 varas cuadradas. El tranvía local y el de Quilmes á Barracas pasan frente á estos terrenos. El adoquinado de la avenida Mitre es por cuenta de los compradores. Visítense. Títulos perfectos. Informes y planos, 351, San Martín 361.—BRAVO BARROS y Cía. m23

*AVENIDA CABILDO Y PI-*no.—La gran esquina frente al Norte y al Este y un lote sobre Cabildo. En el sitio más descollante de Belgrano. Venta rescuelta, por liquidación. Base, $ 65 la vara, á plazos cómodos.

EL DOMINGO 6 de Abril, á las 4.30, en los mismos terrenos

ESQUINA—31v52 á Cabildo por 70v56 á Pino. Superficie, 1.876 v. c. El comprador podrá continuar con dos hipotecas, una de pesos 26.066 65, pagadera en dos cuotas iguales con vencimientos en Octubre 19 de 1913 y 1914 al 7 por ciento anual y la otra de pesos 25.000, sin interés, hasta Agosto 15 del corriente año. Para una construcción monumental ó para dividir en lotes es irreemplazable.

CABILDO ENTRE PINO Y VIRREYES—10v70 por 55v50 y 60v49. Superficie, 584 v. c. El comprador podrá continuar con dos hipotecas, una de $ 25.000 al 8 por ciento por trimestres anticipados hasta Octubre 28 de 1914 y la otra de $ 4.000, sin interés, hasta el 10. de Agosto próximo, 1913. Títulos perfectos. Escrituras por la oficina de don Leonardo Mira. Informes y planos, 351 San Martín 361 ó Cabildo 1978.—BRAVO BARROS y Cía. m28

*101 LOTES EN LA ESTA-*ción Bavio. En 80 meses, sin interés y con títulos definitivos. Frente mismo á la estación empalme de los ramales á San Borombón, Atalaya, Alvarez Jonte y al futuro balneario Punta del Indio. Con 6 trenes diario á la capital y á 40 minutos de La Plata. Paraje alto y pintoresco. Bavio es un pueblo de gran porvenir, que cuenta actualmente con fuertes casas de comercio, iglesia, colegio del estado, sucursal del Banco Español del Río de la Plata, médico, boticas, etc., etc. Por su ubicación preferente está llamado á ser el asiento de las autoridades del futuro partido de General Mansilla. Base $ 6 por mes el lote, en 80 cuotas mensuales, sin interés.

EL DOMINGO 6 de Abril á las 2 p. m. sobre los mismos terrenos. Son 5 manzanas que comprenden 101 lotes, con superficies que varían entre 178 y 471 metros cuadrados. Se entregarán medidos y amojonados por ante el agrimensor señor Luis Monteverde. Los compradores entregarán dos mensualidades en el acto del remate, dos más al escriturar dentro de los 20 días y las 76 restantes del 1 al 10 de cada mes, en las sucursales del Banco Español del Río de la Plata, en Bavio ó en La Plata. Se descontará el 20 o.o á los que paguen al contado. Las escrituras se otorgarán por ante la oficina del escribano señor Horacio Turio, quien con ese objeto se trasladará á Bavio, á fin de evitar molestias á los compradores. Comisión 2 o/o. Informes y planos, 351 San Martín 361 ó calle 47 número 867, La Plata.—BRAVO BARROS y Cía. m28

CAMPOS

*CAMPOS POR MENSUALI-*dades. En la provincia de Mendoza. — A 9 años de plazo. Los campos conocidos por "Agua de Toro" en el departamento de San Rafael. — 112.000 hectáreas, subdivididas en ciento ochenta lotes, con superficies de 618 á 657 hectáreas. A 40 leguas al Sur de San Rafael y á 80 al SO. de la estación y colonia Alvear, con varios proyectos de líneas férreas en la zona, dos de las cuales: la de Neuquen á San Rafael y la del F. C. O. á Telén, pasarán muy cerca ó cruzarán estos campos. Terreno llano en general, aplicable á la agricultura y ganadería y en parte, á la alemora de la alfalfa, con pastos variados y abundantes y agua excelente en todo el campo desde 2 á 15 metros, teniendo además gran número de aguadas naturales de inestimable valor. Están poblados desde hace muchos años y en la actualidad pastan allí alrededor de 50.000 cabezas de ganado, vacunos en su mayor parte. Venta decidida y liberal, con opción amplia. Base definitiva pesos 58 por mes, cada lote (inclusa interezes y amortización) durante 108 meses, suma que recibirán en hipoteca estando pagas ya 9 mensualidades que los compradores deberán devolver (4 en el acto del remate y 5 al escriturar), debiendo abonarse las restantes del 1º al 10 de cada mes. El excedente de la base, podrá pagarse á 12, 18 y 24 meses de plazo, con garantía hipotecaria y 8 o/o de interés, por semestres anticipados. La única oportunidad de adquirir una ó más leguas de campo con un desembolso insignificante. Esta operación representa ahorrar mensualmente una pequeña suma de dinero, que en el transcurso de 108 meses sin mayor sacrificio, significa hacerse propietario de una fracción de campo valiosa, que puede llegar á valer una fortuna, pues el dinero empleado en campos es inmediato porvenir y en estas condiciones produce siempre óptimos beneficios.

EL LUNES 31 de Marzo á las 3 p. m. en nuestro hall, 351 San Martín 361, el campo en conjunto, comprende el lote 3, fracciones 4, 5 y 6, sección tercera y mitad al Norte, con William Turnbull, y Banco Nacional en liquidación; al Este, con la Pampa Central; al Sur, con la Compañía de Tierras de Mendoza y Luis Wateaux. Richard Hoffer y otros y al Oeste, con Roberto Boyshing y Carlos Prahl (hoy varios) Tienen mensura judicial aprobada, habiendo sido medidos y amojonados por el ingeniero señor Félix Córdoba Hay 12 poblaciones y 2 casas de negocio, que pertenecen á los pobladores. Hay además, un arroyo de riquísima agua y varios manantiales y lagunetas. Los campos se visitan por San Rafael. De allí los interesados serán dirigidos á Cañada Seca (á 7 leguas) al hotel de Saturnino Castro, que conoce el campo y sus pobladores, siguiendo después por Colonia Las Malvinas, Colonia Ponontregua, Punta del Agua (casa de negocio de Funes), los Pejos y La Escondida (casa de negocio de Jaime Soler) donde hay también colegio y oficina meteorológica nacional y es punto de importancia. Desde aquí hasta el campo, hay 12 leguas de buen camino Títulos perfectos. Escrituras dentro de los 30 días del remate, por ante el escribano don Enrique de la Vilia. Informes y planos, 351 San Martín 361.—BRAVO BARROS y Cía.

*JUDICIAL — 10.000 HECTA-*reas en la Pampa. En la sección 9a., fracción D, lote 6, á 8 leguas al Oeste de la estación y pueblo de General Acha y á pocas cuadras del ramal proyectado de Acha á Antuco. Campo alto, ondulado, con un espléndido valle en su centro y una vasta planicie en el costado Norte, ambas utilizables en toda su extensión para el cultivo y la cría de cereales y especialmente para la siembra de la alfalfa. El agua, dulce y cristalina, se encuentra en el valle á dos metros y en las planicies á 6 y 7 metros. Venta en un lote, pues doctor Cranwell, secretario doctor Jordán, juicio Compañía Argentina de Tierras con Benito E. Martínez y Adela Gómez Romero de Martínez. Base pesos 20 la hectárea.

EL LUNES 31 de Marzo á las 3 en nuestro hall 351 San Martín 361. Linda con Testasecca, Gómez, Churruca y Bruzzone. En los planos figura á nombre de Adela Gómez de Martínez. Está alambrado en todo su perímetro con excepción de la mitad del costado Sur, con postes de algarrobo y caldén, cinco hilos lisos y varillas de hierro. Tiene molino, dos pozos y algunas isletas de caldén. Actualmente se le dedica á ganadería Se visita por General Acha, de donde parte un camino general que pasa por el costado Sur de campo y conduce directamente á la provincia de Mendoza. El cochero Hugo D. Izaza, de General Acha, conducirá á los interesados. Seña 8 o/o. Comisión 2 o/o. Informes y planos, 351 San Martín 361.—BRAVO BARROS y Cía. m13

EL PUEBLO BELL VILLE, solares, quintas y chacras. Las tierras del establecimiento conocido por "La Palmira" de Vivanco, que comprenden 1.800 hectáreas de los campos más ricos de la provincia de Córdoba. En el departamento Unión, á tres cuadras de la estación Bell Ville del F. C. C. A. y lindando con la planta urbana de la ciudad. Tierras negras, arenosas, aplicables á toda industria rural, con pastos naturales de primer orden y agua dulce y cristalina á 8 metros. Lo mejor para quintas de verdura, chacras, alfalfares, granjas ó cualquier otro destino. Venta decidida, en lotes de solares quintas y chacras. Sin base los solares y con base de $ 180 la hectárea. Las quintas y chacras. Forma de pago: Solares, 25 o/o al contado y el resto á uno, dos y tres años con hipoteca y sin interés. Quintas y chacras: Los compradores deberán continuar con una hipoteca de $ 89 oro sellado (1 $ 94 63 m|n) por cada hectárea, con vencimiento en Septiembre 12 de 1917 al 8 1/2 o/o por semestres anticipados. El excedente de la hipoteca podrá pagarse 25 o/o al contado y el resto á uno, dos y tres años con 8 o/o de interés.

EL DOMINGO 6 de Abril á las 2, en Bell Ville, en el salón de la Sociedad Italiana. La división comprende 21 manzanas subdivididas en solares de todas dimensiones: 16 quintas con superficies de 8 hectáreas cada una y 82 chacras de 12 á 30 hectáreas. El perímetro del campo está alambrado con postes de quebracho y alambre, 5 hilos lisos y varillas de hierro, habiendo además 10 divisiones interiores. En diversos lotes existen, población principal de material de 9 piezas, galpón de material en casi de 10 por 30, 2 más de cinc y tejadera, 9 pozos de balde, corral para yeguarizos y 50 hectáreas de alfalfa. Hay alrededor de 120 hectáreas de monte natural de chañar y algarrobo. Las fracciones se entregarán en seguida, medidas y amojonadas. Para visitarlas, dirigirse al señor Gino Roma, en la estancia "La Palmira". Títulos perfectos. Escrituras por ante el escribano doctor Luis Funes, de Bell Ville. Informes y planos, 351 San Martín 361.—BRAVO BARROS y Cía. m9

ESTANCIA EN CANALS — Conocida por "Flor de Mayo". En la mejor región de la provincia de Córdoba, departamento Unión. Parte de los campos de la Colonia Santa María. 800 hectáreas de campo inmejorable, con 200 alfalfadas, reputado como el mejor de la zona, todo alto, sin un palmo de desperdicio, con tierra de lo mejor, apta para todos los cultivos, donde se ha cosechado el trigo, maíz, lino, cebada y alfalfa con óptimos beneficios A dos leguas de media, al Sud de la estación y pueblo Canals del F. C. C. A. A tres y media al Este de Viamonte del F. C. P. y á pocas cuadras del pueblo Santa María. Con valiosas poblaciones, extensos alambrados, potreros, molinos, agua dulce exquisita á pocos metros y todos los detalles de un buen establecimiento. Venta en un lote. Base, $ 130 la hectárea. Tercera parte al contado y el resto á uno y dos años de plazo con garantía hipotecaria por la 9 o/o de interés, por semestres adelantados.

EL SABADO 5 de Abril á las 3, en el Gran Hotel España, en la ciudad de Pergamino. Linda con Davis, Machueta, Inchausti y una calle pública. Los alambrados interiores y exteriores no entran en la venta, como tampoco una de las dos poblaciones existentes. Hay además, pozo y jaguel. Se visita por Colón. Está situado pasando la chacra de Motta.

EDICTO JUDICIAL

Por disposición del señor juez de primera instancia en lo civil de esta capital, doctor Raymundo Naveira, secretaría del que suscribe, se hace saber por el término de quince días, que en el juicio seguido por la Sociedad Hipotecaria Holandesa del Río de la Plata contra Rovira, Serra y Caballero, han sido designados los martilleros señores Bravo Barros y Cía., para que procedan á la venta en público remate de una fracción de tierra situada en la provincia de Santa Fe, departamento General López, compuesta de una superficie de 149 hectáreas 99 áreas 25 centiáreas, lindando con Carlos Davis, Lorenzo Inchausti, Pedro Motta (hoy Machueta) y con una calle pública. Los martilleros tomarán como base para la venta la suma de pesos 83.833.89, estando autorizados para exigir del que resultare comprador el 8 o/o á cuenta de precio y el 2 o/o de su comisión. Se previene que, el campo reconoce una hipoteca á favor de la sociedad antes mencionada por la suma de 8.800 $ oro sellado ($ 20.000), que vence en Abril de 1914, al 8 o/o por semestres anticipados, con opción á dos años más, cancelable en cualquier tiempo á amortizable en sumas no menores de $ 1.000 oro sellado, en ambos casos con pérdida de un trimestre de interés. 2o.: que el remate deberá efectuarse en la ciudad de Pergamino, en el lugar y hora que los martilleros designen.—Buenos Aires, Marzo de 1913.—Firmado: Guillermo Jiménez Zapiola, secretario.

Informes y planos, 351 San Martín 361. BRAVO BARROS y Cía. m19

CAMPOS EN CORDOBA — Departamento Tercero Arriba. Parte de la antigua colonia Almada, en el paraje conocido por Cañada del Gobernador. A una legua al Este del pueblo y estación Oliva, del ferrocarril Central Argentino. 1.333 hectáreas de tierras especiales para agricultura con muy buena agua á poca profundidad. Venta en cinco lotes de 131 á 304 hectáreas con base de 170 $ la hectárea, 35 por ciento al contado y el resto en cinco cuotas anuales con garantía hipotecaria y 7 por ciento de interés por semestres anticipados.

EL SABADO 10 de Abril, á las 3 de la tarde, en nuestro hall, 351 San Martín 361. Linda en conjunto con Carlomagno, Lingua, Toledo, García y Sosa, Nigro, Orochia, Re, Quinteros, Quarante y Ludueña. Alambrados medianeros en el costado Norte solamente. Están arrendados para agricultura á razón del 20 por ciento de la cosecha próxima. Hay algunos retazos de alfalfa. Se visitan por Oliva, dirigiéndose á la casa de Quarante hermanos. Títulos perfectos. Escrituras por la oficina de don Tulio Méndez. Informes y planos, 351 San Martín 361.—BRAVO BARROS y Cía. m20

EN LA NACIONAL, F. C. P. (Córdoba), segundo remate feria de haciendas generales en nuestras instalaciones.

EL VIERNES 28 de Abril á las 1 p. m. Oportunamente detalles. Entretanto solicitenos informes á nuestro representante señor Juan J. Mandia, ó en nuestra casa central 351 San Martín 361, Buenos Aires. —BRAVO BARROS y Cía. m4

EN INTENDENTE ALVEAR estación Ojeda, F. C. O. Segundo remate feria, en nuestras instalaciones.

EL SABADO 19 de Abril á las 12 m. Oportunamente detalles. Ordenes é informes á nuestro representante en ésa, señor Enrique Camerinckx, ó en nuestra casa central 351 San Martín 361, Buenos Aires —BRAVO BARROS y Cía. m12

EN 25 DE MAYO, F. C. S. — Primer gran remate-feria de haciendas generales, en las antiguas instalaciones de los señores Gonzáles Rubio, Gran y Cía.

EL VIERNES 4 de Abril á las 3 de la tarde.

Detalle de las haciendas consignadas hasta la fecha:

2.000	novillos de 2, 3 y 4 años, para invernar.
510	novillos Durham, mochos, una sola marca, 2 y 3 años.
335	novillos una sola marca, 2 1/2 y 3 1/2 años.
350	novillos tipo frigorífico, bien preparados, una marca, 3 1/2 años.
300	novillos tipo frigorífico, muy preparados, 3 1/2 y 4 años.
500	novillos para invernada, de 3 y 4 años.
150	novillos mochos, buena clase y estado.
150	novillos mochos, muy mestizos.
110	novillos mestizos, muy bien preparados.
100	novillos carne gorda, 3 y 4 años.
100	novillos mochos, buena clase, gordos, 1 1/2 y 2 años.
55	novillos gordos, mestizos.
100	novillos buena clase, de 1 1/2 y 2 1/2 años.
100	novillos Durham gordos.
100	novillos gordos.
110	novillos 2 1/2 años, buen estado.
100	novillos 1 1/2 años, una marca buen estado.
80	novillos tipo frigorífico, 3 años arriba.
80	novillos Durham, mochos, muy buen estado.
80	novillos de 2 años, para invernada.
70	novillos 2 1/2 á 3 años, muy buen estado.
60	novillos gordos, bien preparados.
50	novillos tipo frigorífico, gordos, 3 y 3 años.
720	vacas y terneros Durham, muy buen estado y clase, una marca.
500	vacas para invernada.
250	vacas gordas, buena clase.
180	vacas y terneros, buena clase.
187	vacas lecheras garantidas con 105 terneros al pie.
110	vacas y vaquillonas, buena clase, gordas.
50	vacas y 50 terneros.
160	vacas gordas buena clase.
150	vacas al corte, para invernada.
100	vacas buen estado.
62	vaquillonas mestizas.
25	terneros gordos hijos de padres puros
70	bueyes gordos.
27	bueyes, especiales en gordura.
30	potros tiro liviano.
30	potrancas tiro liviano.
20	potros tiro pesado.
13	yeguas.

Comisión, 2 por ciento al comprador y 3 por ciento al vendedor en hacienda vacuna y lanar y 5 por ciento en yeguarizos y reproductores.

Mayores informes á nuestro representante en ésa señor Martiniano Davel ó á nuestra casa central, 351 San Martín 361, Buenos Aires.—BRAVO BARROS y Cía. m25

FRANCISCO RAYNELI é HIJO

1033 Victoria. 1033

*JUDICIAL — DE CONFOR-*midad al siguiente

EDICTO

Por disposición del señor juez de primera instancia en lo civil de la capital federal, doctor Arturo Seeber, se ha dispuesto la venta en público remate por los martilleros Francisco Rayneli é hijo, del terreno ubicado en la calle Rivadavia entre Leopardi y Manzone, al lado del 5559, perteneciente á la sucesión de don Emilio Sánchez que tramita por ante la secretaría del señor Carlos M. Fregueiro, bajo la base de las dos terceras partes de su tasación. La tasación importa $ 8.687.60. Los martilleros están autorizados á exigir en el acto de la venta el 8 por ciento de seña y el 2 por ciento de su comisión.—Buenos Aires, Marzo de 1913.—Adrios M. Fregueiro.—El remate tendrá lugar en el mismo terreno con la base de $ 5.205.06 que son las dos terceras partes.

EL DOMINGO 6 de Abril á las 3.—Francisco Rayneli é hijo. Victoria 1033. m25

*EN SAN MARTIN — 10 NO-*tables lotes de terreno, calles Los Andes, Tres de Febrero y calles Ramón L. Falcón y Caseros. Entre dos líneas de tranvías, donde hay aguas corrientes, luz eléctrica y rodeados de lindos y modernos edificios. Son los mejores terrenos de este lindo pueblo, con adoquinado á pocas varas, en fin, están en una ubicación lo más importante. Son altos rodeados de todas clases de comodidades, midiendo desde 349 hasta 430 varas cuadradas cada lote. La venta será al contado para liquidar. Base $ 2 v. c. El escribano que otorgará las escrituras se designará oportunamente. Seña 8 o/o. Comisión 2 o/o.

EL DOMINGO 6 de Abril á las 4. — Francisco Rayneli é hijo, Victoria 1033. m25

*CASA CON PLAZO, — CA-*lle Tarija 3517 y 19, entre Maza y el bulevar Rocho. Mide 10 varas por 20 va. de fondo más ó menos y consta de sala, 4 piezas, mosaicos, etc. Entre las avenidas Garay, San Juan, con tranvías en todas direcciones; su situación es, pues, importante. Base pesos 9.000, de los que pueden quedarse debiendo pesos 3.000 á uno ó dos años de plazo con 7 por ciento Produce actualmente buena renta. Seña 8 o/o. Comisión 2 o/o.

EL DOMINGO 6 de Abril á las 2. m30

*RIGLOS 871 ENTRE DIREC-*torio y Zubiría. Casa con cédulas. Mide 10 vs. de frente por 45 vs. de fondo y consta de amplio comedor, 3 piezas, baño, un galpón de material, yeso, cedro, mosaicos, etc. Adoquinado pago. Edificio amplio, cómodo y bien distribuído. Base pesos 15.000 incluídas 9.000 cédulas con las que deberá cargar el comprador. Seña 8 o/o. Comisión 2 o/o.

EL DOMINGO 6 de Abril, á las 2.30.—Francisco Rayneli é hijo. Victoria 1033. m30

*ROJAS 567 ESQUINA PASA-*je Ortega. Casa con deuda al Banco El Hogar Argentino. Mide 12 vs. á una calle por 23 á la otra. Consta de dos salones, 8 piezas, cielos rasos de yeso y adoquinado pago al frente por Rojas. Muy bien construída, ocupada actualmente por negocios. Produce pesos 186 al mes. Base pesos 14.750 que tiene de deuda al Banco Hogar Argentino y por la que se pagan 159 pesos por mes, es decir que con la renta se paga al Banco. Seña 8 o/o. Comisión 2 o/o.

EL DOMINGO 6 de Abril, á las 3.30. m30

Nicolás A. Calvo

*JUDICIAL Á PLAZOS — LU-*joso petit hotel, calle Arenales 1529. Tasación $ 126.000. Base $4.000 pesos, pagaderos: 1/2 parte al contado, 1/2 á 6 meses y 1/2 á 12 meses con hipoteca al 7 o/o anual. Mide 8.66 mts. por 21.65 mts, ó sea 10x25 varas. En el subsuelo amplio servicio y patio con lavadero; primer piso, hall, sala, comedor, toilette, escritorio, etc., 4 dormitorios, baños, etc., etc., escalera roble, pisos parquet, teléfono, luz eléctrica, calefacción central. Visítese para convencerse de su solidez, confort y buen gusto. Por división de condominio Mackinlay y Cons, Juez civil doctor Beltrán, secretaría Espeche. Escrituras ante el escribano Horacio Turio, títulos perfectos. Adcorpus. Remataré en mi local Lavalle 546 EL JUEVES 3 de Abril á las 4 p. m. Seña 8 o/o. Comisión 2 o/o.—Nicolás A. Calvo, Lavalle 546. m30

ROSA C. DE CABRERA

EN FLORES. — NOTABLE terreno, Campana entre Morón y Tramway. Mide 12 por 54 varas. Base, $ 6 vara, á plazos; espléndido por sus medidas, adaptables para cualquier destino, un garaje alto de gran porvenir, y donde la edificación hace prodigios, á dos cuadras al Norte de Avellaneda, á de Nazca y á de Rivadavia con adoquinado y eléctrico á todas direcciones. Condición de la venta: mitad al contado y mitad á un año sin interés.

EL DOMINGO 6 de Abril, á las 3, de la tarde, en el mismo, 3 por ciento de seña y 2 por ciento de comisión. Datos y planos, Rosa C. de Cabrera, Victoria 561. m30

*AVENIDA JONTE Y SAN NI-*colás, á plazos. Este notable esquina frente al Norte y Este, dividida en 6 lotes lindantes, con superficies que varían de 250 á 400 varas cuadradas. Base, $ 2 vara cuadrada. En medio de compacta edificación, colegio del Estado, á las 40 varas, Avenida Jonte arteria importante, en breve tiempo con adoquinado y eléctrico, paraje alto y de inmenso porvenir, dista sólo 5 cuadras de Seguróla, adoquinada y con la comisión de ómnibus eléctricos automóviles y á 2 de la estación de Villa del Parque. Condición de la venta: tercera parte al contado, tercera á 6 meses y tercera parte á un año, firmando pagarés hipotecarios sin interés. Escrituras, por ante los escribanos Valenzuela y Martín.

EL DOMINGO 6 de Abril, á las 4 de la tarde, sobre los mismos, 3 por ciento de seña y 2 por ciento de comisión. Datos y planos, Rosa C. de Cabrera, Victoria 561. m30

FERIAS PERMANENTES

Remates mensuales en Mercedes (San Luis); 25 de Mayo, F. C. S., Intendente Alvear (Estación Ojeda, F. C. O.); La Nacional F. C. P., General Belgrano F. C. S. y General Pico, F. C. O.

Léanse avisos correspondientes.

EN MERCEDES (San Luis). — Gran remate feria de haciendas generales, en las antiguas instalaciones de los señores Guillot y de la Canal.

El día MIERCOLES 14 de Abril, á las 5 p. m.

Oportunamente detalles. Entretanto solicitenos informes á nuestro representante en ésa, señor Severo Luna, ó en nuestra casa central, 351 San Martín 361, Buenos Aires.—BRAVO BARROS y Cía. m25

V. S. LOBATO & Cía.

CASAS

RIOJA 1381 Y 1383, ENTRE Cochabamba y Caseros (doble), á una cuadra del bulevar San Juan. Propiedad completa, bien conservada, para negocio y familia, sobre una calle de gran importancia comercial. Venta como judicial, por división de condominio entre herederos mayores. Base, $ 38.000. Al contado. Título perfecto. Ad corpus.

EL DOMINGO 6 de Abril, á las 4, en la propiedad. Mide 8.60 varas de frente por 24.05 de fondo á un lado, 25.50 al otro y 11.56 varas en el contrafrente. El edificio, aunque antiguo, se todavía aprovechable; tiene 5 piezas bajas y otra en altos, con cielos rasos de yeso y pisos de pino tea, pequeño jardín al frente con cerco de material y puerta de hierro, cocina, w. c. y pozo. Seña, 8 por ciento, Comisión, 2 por ciento. Informes, Rivadavia 639.—V. S. LOBATO y Cía. m10

*CABILDO ESQUINA A JUA-*na Azurduy. Tres propiedades de renta. A tres cuadras de la estación Núñez y en el centro mismo de la localidad. Muy buenas dimensiones y edificios. Bases pesos 60.000 la esquina y pesos 20.000 y 22.000 las otras dos, con grandes facilidades de pago.

EL DOMINGO 20 de Abril, á las 4 de la tarde. Después más detalles.—V. S. LOBATO y Cía. m28

COLEGIALES Y FRAGA, AL lado de esa importante esquina y á una cuadra de Triunvirato. Casa moderna, de familia, bien construída y de muy lindas medidas. A largos plazos.

Publio C. Massini & Cía.

CASAS

CANNING 1641|43. ENTRE San Salvador y Costa Rica, empedrado y tranvía al frente y á dos cuadras de Gazcón. Una buena propiedad, en perfecto estado de conservación, compuesta de frente moderno sala, comedor, tres dormitorios, uno en altos, dos piezas de servicio, baño, cocina y todas las dependencias necesarias. Además, un espléndido sótano, aparente como para depósito, taller, etc., todo en perfecto estado y listo para habitar. Mide 10 vs. de frente por 35.50 vs. de fondo, más ó menos. Ad corpus. Venta rematada. Base $ 30.000, incluyendo pesos 14.000 en cédulas nacionales, que el comprador tomará á su cargo en forma y estilo de plaza, abonando el excedente mitad al contado y mitad á seis y doce meses de plazo con 7 o|o de interés.

EL DOMINGO 13 de Abril, á las 4.30 p. m., en la misma propiedad. Visitese de 9 á 11 a. m. y de 2 á 5 p. m. Títulos perfectos. Seña 8 o|o. Comisión 2 o|o. Informes, 81 San Martín.—P. C. Massini y Cía. m30

URIARTE 1129|37. ENTRE Castillo y Jufré, adoquinado pago, á una cuadra de la Avenida Rivera con tranvía y en un barrio nuevo de porvenir inmediato. Propiedad en buen estado de conservación, compuesta de: frente imitación piedra, salón de negocio, dos dormitorios, patio de mosaico y demás dependencias. Mide 15 varas de frente por 11.55 varas de fondo. Venta ad-corpus. Base $ 2.000 m|n, incluyendo en esta suma 3.500 Cédulas Argentinas que el comprador podrá tomar á su cargo abonando el excedente al contado.

EL DOMINGO 6 de Abril á las 4 p. m., en la misma propiedad, venderemos esta casita que recomendamos. Llave en mano. Títulos perfectos. Seña 8 o|o, comisión 2 o|o. Informes, San Martín 81.—Publio C. Massini y Cía. m29

Chacras, quintas y solares en Coronel Suarez

Rodeando el nuevo pueblo y estación "La Primavera". Las tierras más ricas de la zona, aptas para todos los destinos. Venta con grandísimas facilidades de pago.

EL MIERCOLES 9 DE ABRIL á las 3 p. m.

EN NUESTRA CASA, SAN MARTIN 81

Por planos é informes á nuestras oficinas, ó en Coronel Suárez, al señor Guillermo Mac Goey Elliff. Léase aviso detallado.

Publio C. Massini y Cía.

TERRENOS

271 LOTES EN VILLA URQUIZA—Los terrenos de Ambrosetti. La única gran fracción que queda sin subdividir dentro de los límites de la capital federal, en uno de los barrios que más se destacan por sus progresos: á 3 cuadras del tranvía núm. 96, 4 de la estación de las calles Olazcoaga y Nahuel Huapí, 4 de la Avenida Triunvirato y 7 de la plaza Echeverría. Villa Urquiza puede decirse que es el ensanche de Belgrano. Tiene todas las comodidades de los barrios modernos, luz eléctrica, aformados, tranvías, teléfonos, escuelas, comercio, etc., en una palabra, un barrio hecho. La fracción que ofrecemos en venta es realmente la única que quedaba sin subdividir, y que impedía que se uniese la edificación que circunda: todo este terreno y vendemos en un corto plazo. Son de los terrenos que ofrecemos otras tantas casas que se incorporarán á la gran edificación de ese punto. Son 10 manzanas, con frente á las calles Manuela Pedraza (en breve adoquinada) Guayra, Iberá, Bureia, Ceretti, Saturnino Arpurua, y Ahuja. Venta en 80 mensualidades, sin interés, con sólo el 2 o|o por mes el lote, dándose la posesión inmediata con solo el pago de una mensualidad de garantía en el acto del remate y otra más al retirar el título provisional, otorgándose las escrituras definitivas cuando hayan sido pagadas 40 mensualidades. También á todo el que las evicipe y por ante el escribano señor Porfirio López. Títulos perfectos á satisfacción del comprador. Comisión 2 por ciento.

EL DOMINGO 6 de Abril á las 2.30 p. m. sobre los mismos terrenos, venderemos estos 271 lotes que recomendamos muy especialmente á los que busquen la mejor colocación del dinero. Por otra parte es la presentada oportunidad como ésta de adquirir terrenos dentro de la capital y sobretodo en Villa Urquiza que todo el mundo conoce, que tiene su reputación bien merecida y á pagar en 80 mensualidades, á tanto por mes el lote, cualquier precio que hoy se pague por metro cuadrado, precio que para antes de haber pagado el importe del terreno. Los lotes tienen medidas muy convenientes, las manzanas están alambradas, calles abiertas y abovedadas, plano aprobado por la Municipalidad, lotes bautizados y amojonados. Los que deseen edificar pueden hacerlo en seguida. El día del remate habrá tranvías gratis por la línea núm. 96 que sale de plaza de Mayo y que va por 24 de Mayo, Cangallo, Montevideo, Córdoba, Rivera, Garzón, Umbrales, á varios kilómetros de Acha. Bebedero, Casta, Alsina, etc., después á 2 cuadras del terreno. Soliciten informes, planos y pasajes gratis en nuestra casa, San Martín 81.—Publio C. Massini y Cía.

JUDICIAL — EN MIRAMAR

En el mismo centro del pueblo, sección 4a. manzana N. N. T. T. y O. O. A pocos metros de la avenida Pueyrredón y 4 cuadras del hotel y Avenida Mar del Plata. Al lado de la iglesia y del Hotel Victoria, y á 4 cuadras solamente de la Rambla. Son los terrenos más lindos que puedan ofrecerse, con enorme cantidad de eucaplitus, rodeados de edificación y de porvenir seguro é inmediato. Son 13 lotes de 17m32 de frente por 41m30 de fondo (20 varas por 60) lo que hace una superficie total de 9.749.43 metros cuadrados. En el lote 2, manzana O. O., existe un edificio compuesto de 3 piezas, comedor, cocina y dependencias, construído con mampostería de ladrillo que se encuentra en regular estado. Venta por orden del señor juez doctor Aureliano Gigena, secretaría doctor Enrique Lusuriaga (hijo) en los autos testamentarios de don Juan Eugenio Adet. Tasación pesos 7 el metro cuadrado, base $|2 partes de la tasación, pesos 4.66 el metro cuadrado, ó sea pesos 3.50 los setenta y cinco decímetros cuadrados (vara cuadrada). El lote 2, manzana O. O. se venderá con base de pesos 4.566.43, que equivale á pesos 6.09 el metro cuadrado, ó sea pesos 4.56 los setenta y cinco decímetros cuadrados (vara cuadrada), pagadero todo en la siguiente forma: 8 por ciento á cuenta de precio en el acto del remate, lo que falte para completar la tercera parte en el acto de escriturar ante el escribano don Pedro Ruiz, otra tercera parte á los 8 meses y la otra á 16 meses de plazo, todo á contar desde la fecha de la escrituración con 6 o|o de interés anual y garantía hipotecaria de los mismos terrenos.

EL MIERCOLES 9 de Abril á las 3 p. m. en nuestra casa, San Martín 81 (Buenos Aires), venderemos estos terrenos que recomendamos por su buena ubicación y por el porvenir que les espera, máxime si se tiene en cuenta el futuro tranvía Boedo y Camino que construirá una Sociedad Anónima que dedicará parte de sus utilidades al fomento de la localidad. 8 o|o de seña á cuenta de precio y 2 o|o de nuestra comisión al comprador. Más informes y planos en nuestras oficinas.—Publio C. Massini y Cía.

EN LA LIBERTAD MERLO, F. C. O. Una manzana dividida en 32 lotes sobre la estación "La Libertad", del F. C. O., frente á las grandes calles de tierra proyectadas y rodeados de un núcleo importante de casas nuevas. Terreno alto, al alcance de todos los bolsillos y especialmente se recomiendan á los obreros de la empresa del F. C. Midland, pues, con un insignificante desembolso mensual pueden hacerse propietarios de un lote allí y edificando cuando de esta manera puedan. Se paga por mensualidad de $ 2 por vara, y en su casa propia. Venta rematada, sin base, á tanto por mes el lote, con opción, pagaderos en 80 mensualidades sin interés, dándose la posesión con solo el desembolso de una mensualidad de garantía en el acto del remate y otra más al retirar el título provisional. Las escrituras definitivas se otorgarán ante el escribano señor Quiroga una vez abonadas 30 mensualidades con el 6 o|o de descuento sobre el saldo, ó antes si el que abona el total al contado lo prefiere. Las mensualidades se abonarán en la casa de venta.

DOMINGO 6 de Abril á las 3 p. m. en el mismo terreno. Títulos perfectos. Para informes [illegible] Publio C. Massini y Cía.

JUDICIAL — EN MIRAMAR

En el mismo centro del pueblo, sección 4a. manzana N. N. T. T. y O. O. A pocos metros de la avenida Pueyrredón y 4 cuadras del hotel y Avenida Mar del Plata. Al lado de la iglesia y del Hotel Victoria, y á 4 cuadras solamente de la Rambla. Son los terrenos más lindos que puedan ofrecerse, con enorme cantidad de eucaplitus, rodeados de edificación y de porvenir seguro é inmediato. Son 13 lotes de 17m32 de frente por 41m30 de fondo (20 varas por 60) lo que hace una superficie total de 9.749.43 metros cuadrados. En el lote 2, manzana O. O., existe un edificio compuesto de 3 piezas, comedor, cocina y dependencias, construído con mampostería de ladrillo que se encuentra en regular estado. Venta por orden del señor juez doctor Aureliano Gigena, secretaría doctor Enrique Lusuriaga (hijo) en los autos testamentarios de don Juan Eugenio Adet. Tasación pesos 7 el metro cuadrado, base $|2 partes de la tasación, pesos 4.66 el metro cuadrado, ó sea pesos 3.50 los setenta y cinco decímetros cuadrados (vara cuadrada), pagadero todo en la siguiente forma: 8 por ciento á cuenta de precio en el acto del remate, lo que falte para completar la tercera parte en el acto de escriturar ante el escribano don Pedro Ruiz, otra tercera parte á los 8 meses y la otra á 16 meses de plazo, todo á contar desde la fecha de la escrituración con 6 o|o de interés anual y garantía hipotecaria de los mismos terrenos.

EL MIERCOLES 9 de Abril á las 3 p. m. en nuestra casa, San Martín 81 (Buenos Aires), venderemos estos terrenos que recomendamos por su buena ubicación y por el porvenir que les espera, máxime si se tiene en cuenta el futuro tranvía Boedo y Camino que construirá una Sociedad Anónima, que dedicará parte de sus utilidades al fomento de la localidad. 8 o|o de seña á cuenta de precio y 2 o|o de nuestra comisión al comprador. Más informes y planos en nuestras oficinas.—Publio C. Massini y Cía.

EN LA LIBERTAD MERLO, F. C. O. Una manzana dividida en 32 lotes sobre la estación "La Libertad", del F. C. O., frente á las grandes calles de tierra proyectadas y rodeados de un núcleo importante de casas nuevas. Terreno alto, al alcance de todos los bolsillos y especialmente se recomiendan á los obreros de la empresa del F. C. Midland, pues, con un insignificante desembolso mensual pueden hacerse propietarios de un lote allí y edificando cuando de esta manera puedan. Se paga por mensualidad de $ 2 por vara, y en su casa propia. Venta rematada, sin base, á tanto por mes el lote, con opción, pagaderos en 80 mensualidades sin interés, dándose la posesión con solo el desembolso de una mensualidad de garantía en el acto del remate y otra más al retirar el título provisional. Las escrituras definitivas se otorgarán ante el escribano señor Quiroga una vez abonadas 30 mensualidades con el 6 o|o de descuento sobre el saldo, ó antes si el que abona el total al contado lo prefiere. Las mensualidades se abonarán en la casa de venta.

DOMINGO 6 de Abril á las 3 p. m. en el mismo terreno. Títulos perfectos. Para informes [illegible] Publio C. Massini y Cía.

EN LA LIBERTAD MERLO, F. C. O. Una manzana dividida en 32 lotes sobre la estación "La Libertad", del F. C. O., frente á las grandes calles de tierra proyectadas y rodeados de un núcleo importante de casas nuevas. Terreno alto, al alcance de todos los bolsillos y especialmente se recomiendan á los obreros de la empresa del F. C. Midland, pues, con un insignificante desembolso mensual pueden hacerse propietarios de un lote allí y edificando cuando de esta manera puedan. Se paga por mensualidad de $ 2 por vara, y en su casa propia. Venta rematada, sin base, á tanto por mes el lote, con opción, pagaderos en 80 mensualidades sin interés, dándose la posesión con solo el desembolso de una mensualidad de garantía en el acto del remate y otra más al retirar el título provisional. Las escrituras definitivas se otorgarán ante el escribano señor Quiroga una vez abonadas 30 mensualidades con el 6 o|o de descuento sobre el saldo, ó antes si el que abona el total al contado lo prefiere. Las mensualidades se abonarán en la casa de venta.

DOMINGO 6 de Abril á las 3 p. m. en el mismo terreno. Títulos perfectos. Para informes, planos y pasajes gratis, en nuestra casa, San Martín 81.—Publio C. Massini y Cía.

JUDICIAL — EN MIRAMAR

En el mismo centro del pueblo, sección 4a. manzana N. N. T. T. y O. O. A pocos metros de la avenida Pueyrredón y 4 cuadras del hotel y Avenida Mar del Plata. Al lado de la iglesia y del Hotel Victoria, y á 4 cuadras solamente de la Rambla. Son los terrenos más lindos que puedan ofrecerse, con enorme cantidad de eucaplitus, rodeados de edificación y de porvenir seguro é inmediato. Son 13 lotes de 17m32 de frente por 41m30 de fondo (20 varas por 60) lo que hace una superficie total de 9.749.43 metros cuadrados. En el lote 2, manzana O. O., existe un edificio compuesto de 3 piezas, comedor, cocina y dependencias, construído con mampostería de ladrillo que se encuentra en regular estado. Venta por orden del señor juez doctor Aureliano Gigena, secretaría doctor Enrique Lusuriaga (hijo) en los autos testamentarios de don Juan Eugenio Adet. Tasación pesos 7 el metro cuadrado, base $|2 partes de la tasación, pesos 4.66 el metro cuadrado, ó sea pesos 3.50 los setenta y cinco decímetros cuadrados (vara cuadrada), pagadero todo en la siguiente forma: 8 por ciento á cuenta de precio en el acto del remate, lo que falte para completar la tercera parte en el acto de escriturar ante el escribano don Pedro Ruiz, otra tercera parte á los 8 meses y la otra á 16 meses de plazo, todo á contar desde la fecha de la escrituración con 6 o|o de interés anual y garantía hipotecaria de los mismos terrenos.

EL MIERCOLES 9 de Abril á las 3 p. m. en nuestra casa, San Martín 81 (Buenos Aires), venderemos estos terrenos que recomendamos por su buena ubicación y por el porvenir que les espera, máxime si se tiene en cuenta el futuro tranvía Boedo y Camino que construirá una Sociedad Anónima, que dedicará parte de sus utilidades al fomento de la localidad. 8 o|o de seña á cuenta de precio y 2 o|o de nuestra comisión al comprador. Más informes y planos en nuestras oficinas.—Publio C. Massini y Cía.

EN LA LIBERTAD MERLO, F. C. O. Una manzana dividida en 32 lotes sobre la estación "La Libertad", del F. C. O., frente á las grandes calles de tierra proyectadas y rodeados de un núcleo importante de casas nuevas. Terreno alto, al alcance de todos los bolsillos y especialmente se recomiendan á los obreros de la empresa del F. C. Midland, pues, con un insignificante desembolso mensual pueden hacerse propietarios de un lote allí y edificando cuando de esta manera puedan. Se paga por mensualidad de $ 2 por vara, y en su casa propia. Venta rematada, sin base, á tanto por mes el lote, con opción, pagaderos en 80 mensualidades sin interés, dándose la posesión con solo el desembolso de una mensualidad de garantía en el acto del remate y otra más al retirar el título provisional. Las escrituras definitivas se otorgarán ante el escribano señor Quiroga una vez abonadas 30 mensualidades con el 6 o|o de descuento sobre el saldo, ó antes si el que abona el total al contado lo prefiere. Las mensualidades se abonarán en la casa de venta.

DOMINGO 6 de Abril á las 3 p. m. en el mismo terreno. Títulos perfectos. Para informes [illegible]

Williams & Gimenez

JUDICIAL
5331 hectáreas
EN SAN LUIS
Departamento Gral. Pedernera
A 4 leguas de la estación
Batavia
Lo mejor de los Campos del Sur
SIN BASE A PLAZOS
v11a

JUDICIAL—EN SAN LUIS — 5331 hectáreas, depart. General Pedernera. A cuatro leguas de la estación Batavia, F. C. C. Pacífico. Uno de los mejores campos del Sur de la provincia. Campos de pastos muy ricos y aguas de primera calidad. Excelente para ganadería, agricultura y alfalfa, alambrado por dos costados, población cercada al hierro y cincuenta de madera. Ingeniil y un potrero de 80 hectáreas. Por informes al señor Juan E. López, en la estación Batavia. Linderos por el Norte Juan E. Areco, por el Sur J. Argeri, por el Este sucesión Javier Laurens y Scala y Bancalari y por el Oeste Real Salas y Luis Urdania. El campo está disponible. Venta sin base. Reconoce una hipoteca de 250.000 pesos a favor de la Sociedad Pastoril Belga Sur Americana, que vence el 15 de Mayo de 1916. El saldo 20 o|o al contado, 20 o|o a 6 meses, 20 o|o a 12 meses, 20 o|o a 18 meses y 20 o|o a 2 años, con 7 o|o de interés anual y pagarés hipotecarios.

EL MARTES 15 de Abril, á las 3 p. m., en nuestra casa, Sarmiento 462, por orden del señor Juez doctor Arturo Seeber, secretario Francisco Castellanos (hijo), en los autos testamentarios de don Francisco Bustamante. Títulos perfectos. Escritura por el escribano señor Horacio Turio. Seña, 5 o|o. Comisión, 2 o|o. Planos é informes, Sarmiento 462.—Williams y Giménez. m29

EN SAN ISIDRO—ITUZAINGO 232. Por orden de la sociedad Socorro de San Isidro. Terreno de 15v0i de frente por 19v59 en el contrafrente, 61v75, en el costado Norte y 64v26 en el costado Sur, formando una superficie de 1.182,75 varas cuadradas. Linda con Cazadores, Reggio, Dibot, y otros. Ubicación inmejorable á dos cuadras y media de la estación del ferrocarril calle adoquinada dimensiones especiales para una hermosa villa, ó para la construcción de una ó dos casas de renta, teniendo en cuenta que San Isidro es el pueblo donde se necesita construir muchas casas por el gran interés de vivir en esa privilegiada localidad, por su higiene, altura, belleza de sus paseajes y sus progresos edilicios que ponen á la cabeza de los pueblos que rodean la capital. Base para la venta, 16 $ la v. c. 1|3 parte al contado, 1|3 parte á 6 meses y 1|3 parte á un año con 8 o|o de interés anual y garantía hipotecaria.

EL JUEVES 10 de Abril, á las 3 p. m., en nuestra casa Sarmiento 462. Título perfecto. Seña 5 o|o. Comisión 2 o|o. Planos é informes, Sarmiento 462.—Williams y Giménez. m18

JUDICIAL — EN LAS BARRANCAS de San Isidro. Una fracción de la gran propiedad Villa Magdalena. La situación más pintoresca y más alta, sobre el río de la Plata. Lo más codiciado por sus preciosas perspectivas. Con frente á la avenida 25 de Mayo y contrafrente á la barranca. A pocos metros del gran colegio y parque Lasalle rodeada de las magníficas quintas de Elortondo, Bullocq, Marfa, Gilfalden (de Guerrico, Malbrán, Escalada, Ocampo, Leloir, etc. Con magnífico parque de árboles seculares, plantas de mérito y frutales elegidos. Las dimensiones son las siguientes: 89m169, ó sean 45v60 frente á la aven. 25 de Mayo (macadamizada), 41m204 igual á 21v60 á la calle Río Bamba (camino del bajo), al pie de las barrancas), 148m(45, igual á 402v825, en el costado Sur, lindando con la fracción de don Francisco C. Bustamante y 148m67, igual á 402v805 en el costado Norte, lindando con la fracción de don José Luis Bustamante, con un martillo á favor de 13m524, igual á 35v15, por 527m34, igual á 1432v805. Formando una superficie de 15.300 metros cuadrados ó sea 4.400 varas cuadradas. Sin base, pagarés á seis, doce y dieciocho meses por el 50 o|o, tercera parte á 6 meses y tercera á un año con 7 por ciento de interés y pagarés hipotecarios.

EL JUEVES 10 de Abril, á las 3 p. m., en nuestra casa, Sarmiento 462, por orden del señor juez doctor Arturo Seeber, secretaría Francisco Castellanos (hijo), en los autos testamentarios de don Francisco Bustamante. Títulos perfectos. Escrituras por el escribano señor Horacio Turio. Seña, 5 o|o. Comisión, 2 o|o. Planos é informes, Sarmiento 462.—Williams y Giménez. m18

VICTORIA 1144

PROPIEDAD edificada en un terreno de 8.25 varas de frente por 34,85 varas de fondo, compuesta su edificación de siete piezas, baño, cocina, etc., y dos piezas altas. Está alquilada, sin contrato. Base, $ 6.000 $. Forma de pago: tercera parte al contado, tercera parte á seis meses y tercera á doce meses, con 7 por ciento de interés y pagarés hipotecarios.

EL JUEVES 10 de Abril, á las 3 p. m., en nuestra casa, Sarmiento 462. Títulos perfectos. Escritura por el escribano señor Horacio Turio. Seña, 5 o|o. Comisión, 2 por ciento.

VICTORIA 1152

PROPIEDAD contigua á la anterior. Edificada en terreno de 11 varas de frente por 70 varas de fondo. Su ubicación consta de planta baja, gran salón, antesala, escritorio, gran comedor, antecomedor, cinco dormitorios, cuarto de baño, cocina, antecocina, carbonera, etc. Planta alta, cinco dormitorios, cuarto de baño, etc., entrepiso con dos piezas de servicio, todo con materiales de primer orden. Tres grandes patios con pisos de mármol. La casa está decorada. Base, 160.000 pesos. La propiedad reconoce una hipoteca de 120.000 francos á favor de la Sociedad Crédito Territorial Argentino, que vence el 15 de Junio de 1917, con 5 por ciento de interés anual, pagaderos por semestres solantinos. El saldo se abonará: tercera parte al contado, tercera á seis meses y tercera parte á un año, con 7 por ciento de interés anual y pagarés hipotecarios.

EL JUEVES 10 de Abril, á las 2 p. m., en nuestra casa, Sarmiento 462. Títulos perfectos. Escritura por el escribano señor Horacio Turio. Seña, 5 o|o. Comisión, 2 o|o.—Williams y Giménez. m18

ESTACION HORTENSIA, F. C. Midland. Los solares, chacras y quintas que rodean la estación de este campo, en el partido Carlos Casares. Un nuevo pueblo en la zona más rica de la provincia, á 9 horas de la capital, que posee ya una importante casa de comercio y se inicia el edificio para hotel. Hortensia está rodeada de Carlos Casares, 9 de Julio, Bolívar y Pehuajó. Venta sin base. Los solares de pueblo, á tanto el metro, y las quintas, á tanto la hectárea, en 10 semestres de plazo con 7 o|o de interés anual. La primera cuota á un año ó sea el 10 de Abril de 1914. Los que edifiquen casa de material en el corriente año, recibirán 10.000 ladrillos y los demás ladrillos se venderán á precio de costo y con grandes facilidades de pago.

EL DOMINGO 6 de Abril á las 12 del día en la misma estación Hortensia, después de un almuerzo campestre. Seña 1 semestre y otro al recibir el título provisional. Comisión 2 o|o. Planos, pidan por correo á nuestra casa, Sarmiento 462. Los interesados pueden reservar camas en el F. C. Midland para el tren que sale el sábado 5 de Abril á las 7.25 a. m. de la estación Sola.—Williams y Giménez. m37

JUDICIAL — EN LA PAMPA Central, sección XIII, 1.440 hectáreas. En uno de los mejores campos del territorio de la Pampa. Pastos riquísimos y agua excelente, á 4 y 5 metros de profundidad. Apto para ganadería y agricultura. Está alambrado por dos costados, forma el ángulo NE. del lote 22 y son sus linderos por el Norte, Francisco Costa, por el Sur Josefina Elortondo de Bemberg, por el Este, Cárlos T. Reyes y por el Oeste, con T. Ivet. El ramal á construirse del ferrocarril Oeste de Telén á la colonia General Emilio Mitre pasará á corta distancia. Informes á Miguel Arostegui en Carhué, vía General Lagos ó General Acha. Venta sin base. 20 o|o al contado, 20 o|o á 6 meses, 20 o|o á 12 meses, 20 o|o á 18 meses y 20 o|o á 2 años, con 7 o|o de interés anual y pagarés hipotecarios.

EL MARTES 15 de Abril á las 3 p. m. en nuestra casa, Sarmiento 462, por orden del señor juez doctor Arturo Seeber, secretaría Francisco Castellanos (hijo), en los autos testamentarios de don Francisco Bustamante. Títulos perfectos. Escrituras por el escribano señor Horacio Turio. Seña 5 o|o. Comisión 2 o|o. Planos é informes.—Williams y Giménez. m18

114 CUARTOS DE MANZANA, á 30 minutos de la capital federal y á 30 minutos de Las Flores, sobre las estaciones Plátanos y Conchitas, á menos de 2 cuadras de la primera y á 4 de la última, sobre la vía del F. C. Sud, con servicio de 20 trenes diarios. Terrenos altos y pintorescos, aparentes para casas-quintas, en un sitio ideal para residencia de todo el año, manzanas alambradas y amojonadas, calles delineadas y abovedadas.

La evolución producida en los pueblos que rodean la capital, como Temperley, Lomas de Zamora, Quilmes y otros, donde no es un misterio que hay terrenos que no pueden adquirirse ni á 40 pesos la vara, debe reputarse necesariamente en parajes como Plátanos y Conchitas, donde los medios de movilidad con que se cuentan: trenes rápidos y frecuentes, tranvías en construcción para unir las dos capitales, así como el camino adoquinado y el especial para automóviles. Hoy ofrecemos estas tierras—que rogamos sean visitadas—por centavos y con enormes facilidades para su pago y toda persona previsora debe adquirir allí una fracción. Base 60 centavos la vara cuadrada, en 60 mensualidades, sin interés, exigiéndose solo 2 mensualidades y 2 o|o de comisión en el acto del remate y otras 2 mensualidades dentro de los 10 días, al entregarse las libretas. Las restantes se abonarán del 1 al 15 de cada mes, á contar del 1o. de Junio próximo, en nuestra casa, Bmé. Mitre 530. Por pago al contado descuento de 20 o|o sobre los plazos. Posesión y escrituras inmediatas, ésta ante el Sr. Ramón Pasel, con títulos perfectos.

EL DGO. 12 de Abril, á las 2, en los terrenos. Tren especial gratis. Salida de Constitución á la 1.30. Pidan planos, boletos y otros informes á nuestra casa, Bmé. Mitre 530.—Guerrico y Williams. m30

EN VILLA CIRCUNVALACION. 40 espléndidos lotes de terreno, á plazos, entrando 7 esquinas, situados en la parte más alta, como pintoresca de esa importante localidad, á pocas cuadras de la estación y rodeados de numerosa edificación, como de importantes establecimientos industriales, donde tanto progreso han llevado esa localidad. Vista Las Fábricas, Aspiales y talleres del F. C. P. de B. A. rodean estos terrenos, la Avenida San Martín, como las calles Pergamino, Tandil, Napostá, Arrecifes y Las Heras, las cruzan; unido todo esto á la orden terminante de vender, por disolución de sociedad, con la base de $ 1 la vara cuadrada, pagadero 2|3 parte al contado, 1|3 á 6 meses y 2|3 parte al año, con 7 o|o de interés anual y garantía hipotecaria, toda recomendación es innecesaria.

EL DGO. 6 de Abril, á las 3.30 p. m., en los mismos terrenos, que se entregarán medidos y amojonados el domingo siguiente. Títulos perfectos. Las escrituras se otorgarán por el escribano Sr. Folchi. Seña 5 o|o. Comisión 2 o|o. Pidan planos ó informes á nuestra casa, Bmé. Mitre 530. —Guerrico y Williams. m30

GRAN TERRENO — VICTORIA 3232, entre 24 de Noviembre y Loria, á 2 cuadras de la plaza 11 de Septiembre, con tranvías al frente y en sus alrededores para todas direcciones. Barrio que se está transformando constantemente, y donde la tierra se valorizará enormemente con la próxima inauguración de los tranvías subterráneos. Terreno lo más aparente por su ubicación y dimensiones para una gran propiedad de renta. Tiene, según títulos, 15.32 varas de frente por 70 de fondo y 16.23 varas de contrafrente. Según medición recién practicada, hay una pequeña diferencia en la medida de fondo. Superficie 1.050,70 varas cuadradas. Base $ 55 la vara cuadrada, al contado, con títulos perfectos.

EL MIERCOLES 9 de Abril, á las 3, en nuestra casa. Bmé Mitre 530, donde pueden pedirse mayores datos. Seña 5 o|o. Comisión 2 o|o.—Guerrico y Williams. m30

JUDICIAL, TERRENOS EN Burzaco, 5 lotes, á 3 cuadras de la estación, rodeados de buenos edificios, calle Gral. Roca esquina Falucho, en la mejor ubicación. Mide cada lote 13v01 de frente á la calle Gral. Roca, que es la más importante de la localidad, por 57v35 de fondo, igual á 901.66 varas cuadradas. Base $ 1.50 v. c. la esquina y $ 1 los otros lotes.

EL DGO. 6 de Abril, á las 2.30 p. m., en los terrenos. Orden del señor juez doctor Jerónimo Balsarino, secretaría del Dr. Jorge G. Borges, en los autos testamentarios de doña Clementina Diehl de Sonder y de don Juan Carlos Sonder. Seña 5 o|o. Comisión 2 o|o. Soliciten planos á nuestra casa, Bmé. Mitre 530.—Guerrico y Williams. m30

CAMPOS

PASMAN, F. C. S.—POR OR- den de la Compañía de Tierras del Sur. Solares, quintas y chacras, rodeando la estación Pasman (línea de Alvear á Pigüé), partido de General Madrid. Tierra de primer orden para toda clase de cultivos y especialmente para trigo, lindando con La Curumalán, de la que formaba parte, con agua buena de 5 á 8 metros. Queda á sólo 10 leguas del pueblo de General Madrid y tiene como linderos á la colonia Sauce Corto, La Pradera, Nortes, Castelli, Quartelly, edificándose ya sobre la estación, una importante casa de negocio de los señores F. Goya y Cía., sucesores de Oxinalde. Sin base, el pueblo á tanto el metro cuadrado, en 10 cuotas semestrales sin interés, exigiéndose dos semestres adelantados. Las quintas y chacras á tanto la hectárea: 20 por ciento al contado y el resto en 4 cuotas iguales á 1, 2, 3 y 4 años de plazo con 7 por ciento de interés anual por semestres anticipados. Los títulos provisionales y la posesión, se dan inmediatamente y las escrituras definitivas se otorgarán en las condiciones usuales por la compañía ante los escribanos de la misma señores Rolón y Díaz. Nuestra comisión, 2 por ciento en á cargo de los compradores.—Importante: Los compradores de quintas y chacras podrán pedir dentro del plazo de un año de su compra, la anulación de ésta y la compañía devolverá la parte de precio pagado. Es la mejor garantía de la bondad del campo. Los interesados pueden tomar el tren que sale de Constitución la víspera del remate, á las 4.20 de la noche, para estar de regreso el lunes á las 8.10 de la mañana en Constitución.

EL DOMINGO 6 de Abril, á la 1 de la tarde, en los mismos terrenos. Soliciten planos é informes á nuestra casa, B. Mitre 530.—Guerrico y Williams. m37

PUEBLO Y COLONIA ALTA Italia—Se vende ó liquidar, Pampa Central, sección 1a., legua A, lote 17. Rodeando la estación Alta Italia, F. C. O., ramal de Roberts, al lote 14. Saldo 4000 hectáreas en solares, quintas y chacras. La calidad de la tierra que ofrecemos es inmejorable, sin desperdicio y tiene una buena capa de tierra vegetal; el agua garantiza de muy buena calidad está á una profundidad de 4 á 8 metros. La venta es completamente liberal y sin pretensiones. Sin base, á vender rematando en el mismo terreno, verificándose el pago sin ningún plazo. El pueblo á tanto por mes el lote pagadero en 60 mensualidades sin interés. Las quintas y chacras 20 o|o al contado y el resto á 1, 2, 3 y 4 años de plazo, con 7 o|o de interés anual. Posesión y escrituras inmediatas, ésta ante el señor Oscar Dias de Realico ó ante el señor Manuel Pasel de Buenos Aires, con títulos perfectos. Comisión 3 o|o.

EL DOMINGO 6 de Abril á la 1 de la tarde en los mismos terrenos. Pidan planos detallados á los señores Maggio, Berastegui y Cía. en Mariano Miró y en Alta Italia, ó á nuestra casa, Bmé. Mitre 530, Bs. As.—Guerrico y Williams. m29

MUEBLES, ETC.

RICOS MUEBLES — RICO juego de dormitorio inglés de caoba y marquetería, con dos grandes roperos, juegos de sala Luis XV y XVI; otros estilos de laqué, dorados y de nogal tallado, juegos de comedores, inglés en la casa Thompson, de roble, con sus sillas, y otros. Remedimiento de nogal tallado, rico piano Orchestral de Crow y un Angelus que le hace juego. Gran jardiniere de madera tallada laqué con espejo, piano perpendicular Gerhar, mesa billar para carambolas, grandes cuadros de bronce, ricos juegos de sala de una Thompson, vidrieras en sala, chaisse longue id., millones de marroquí, ricos juegos de mimbre nuevos, mesas de centro Imperio, de caoba y bronce; juegos de dormitorio de nogal, cedro, pino de tea, etc., una partida de baldaderas colocadas interiormente, por orden de seguros, cortinador, alfombras, buenos cuadros al óleo, lindos grabados, piano de cuarta cola Hoffman, y muchos otros lindos muebles de todos estilos.

EL LUNES 31 de Marzo, á la 1 de la tarde y 8 de la noche, en nuestra casa, Bmé. Mitre 530, donde están ya en vista la mayor parte de estos lindos muebles. Comisión 10 o|o.—Guerrico y Williams. m30

TERRENOS

JUDICIAL. — LIBERTAD 378-384, entre Sarmiento y Corrientes. Dos espléndidos terrenos con construcciones antiguas, en sitio que queda recomendado con su sola enunciación.

LIBERTAD 372, mide 15.25 metros (17v61) de frente por 31.05 metros (35v65) de fondo, con un martillo en contra de 2m27 por 14m32, teniendo en el contrafrente 15,77 metros (18v00). Superficie, 438.57 metros cuadrados (471.43 v. c.) Base, $ 75.000.

LIBERTAD 372, mide 11 metros (13v72) de frente por 17,75 metros (19v59) de fondo, con un martillo de 15.25 metros cuadrados (562.86 v. c.) Base, $ 75.000.

EL MIERCOLES 9 de Abril, á las 3 de la tarde, en nuestra casa, B. Mitre 530, donde pueden solicitarse planos. Orden del señor juez doctor Raymundo Naveyra, secretaría del doctor Roberto Basavilbaso, en los autos ab-intestatos de doña Dolores Peña de Calvo y don César Calvo. 5 por ciento de seña y á cuenta de precio, 2 por ciento de comisión.—Guerrico y Williams.

8 POCAS VARAS DE LA PLA- za de Mayo, notable esquina con cédulas, Bolívar 190, 192, 196 y Alsina 489, 491, 493, 495, 497. La calle Bolívar quedará pronto convertida en bulevar en esta acera y la siguiente por ensanche de la acera opuesta, habiendo ya la Municipalidad adquirido con ese objeto todas las fincas desde Victoria hasta Alsina y estando edificándose el Colegio Nacional en la nueva línea. Edificio de planta baja y 2 pisos altos, algo antiguo pero que dada su excepcional ubicación, puede seguir dando gran renta por muchos años. Existen 5 negocios distintos en la planta baja é idénticad de escritorios en los altos, no reconociendo la propiedad ningún contrato de locación. Todo en superbio terreno que mide 19.43 varas de frente á Bolívar, por 21.38 varas de frente á Alsina, con dos pequeñas martillos á favor en la línea Norte, lo que da en el contrafrente de Bolívar 21.38 varas. Superficie, 419.20 varas cuadradas. Base, pesos 220.000, pudiendo el comprador hacerse cargo á estilo de plaza de una hipoteca de 150.000 $ en cédulas argentinas. Excedente al contado. Títulos perfectos.

EL MIERCOLES 9 de Abril, á las 3 de la tarde, en nuestra casa, B. Mitre 530, donde pueden solicitarse mayores informes. Seña, 5 por ciento. Comisión, 2 por ciento.—Guerrico y Williams. m26

JUDICIAL — ESTADOS Uni- dos 841, entre Piedras y Tacuarí. Casa-habitación en regular estado que consta de sala, comedor, 4 dormitorios, 3 piezas altas, cocina, dos patios, etc., en terreno de 7.58 metros (8v75) de frente por 30.31 metros (35 varas) de fondo. Base, $ 20.000.

EL MIERCOLES 9 de Abril, á las 3 de la tarde, en nuestra casa, B. Mitre 530. Orden del señor juez doctor Raymundo Naveyra, secretaría del doctor Roberto Basavilbaso, en los juicios ab-intestatos de doña Dolores Peña de Calvo y don César Calvo. 5 por ciento de seña y á cuenta de precio, 2 por ciento de comisión. La propiedad puede visitarse de 2 á 4 de la tarde.—Guerrico y Williams. m26

SANTA FE 1946|1948 — A 1 cuadra de Callao, en la parte de mayor movimiento comercial de la importante arteria. Edificio antiguo, con 7 habitaciones y dependencias, en terreno de 9.25 por 70 varas, ó sea, 577.50 v. c. Base $ 180 la vara cuadrada, al contado, con títulos perfectos. Venta como judicial, por división de condominio entre mayores.

EL DGO. 6 de Abril, á las 4.30, en la propiedad. Seña 5 o|o. Comisión 2 o|o.—Guerrico y Williams. m30

TERRENOS

8 LOTES EXCEPCIONALES. En 40 mensualidades. En plena capital y con la estación Pueyrredón dentro de los terrenos. Calles Condarco, Cabezón y Bolivia. La más saliente ubicación de la hermosa localidad. Pueyrredón está cinco minutos del Retiro y á 8 de Villa Urquiza y es de los barrios nuevos de la ciudad el que más ha progresado en el último año. Terrenos altos y de medidas convenientes. Venta sin base. En 40 meses sin interés.

EL DOMINGO 6 de Abril á las 4, sobre los mismos terrenos. Superficies que varían de 341 á 440 varas cuadradas. Visiteso en la seguridad de ellos son inmejorables, para edificar la casa propia, ó para renta. Seña 3 mensualidades. Títulos perfectos. Inmediatos y definitivos por ante los escribanos Martín y Valenzuela. B. Mitre 519. Posesión en el acto. Comisión 3 o|o. Más datos y planos detallados á nuestro escritorio, B. Mitre 463.—PIETRANERA y Cía.

SUD AMERICA Y NEU- quén. En el centro de Flores. Notable terreno esquina, de 15 v. á la primera por 30 á la segunda, con adoquinado y vereda pagos. El eléctrico doble vía por Gaona, hasta Nazca, pero en Avenue un nuevo fanlor de valorización y progreso de ese importante barrio. Base $ 14 v. c., con plazos en mensualidades.

EL DOMINGO 6 de Abril, á las 4.30, en el mismo terreno. Mira al NO. Título perfecto. Seña 5 o|o. Comisión 2 o|o. Informes B. Mitre 463.—PIETRANERA y Cía. m30

Av. PROVINCIAS UNIDAS (adoquinada y con doble vías de eléctricos), entre Fonrouge y Larrazábal. Precioso terreno de dimensiones ideales y en un paraje de indiscutible porvenir, rodeado de edificación moderna y en barrio sumamente comercial. Venta sin base, á tanto la v. c. A sómodos plazos.

EL DGO. 6 de Abril, á las 4.30, sobre el mismo. Mide 10 v. x 45. Mira al S. Es indiscutiblemo para edificar la casa de familia, por ser un sitio muy poblado y de grandes perspectivas y adelantos. Está lindando con el edificio ocupado por una zapatería. Título perfecto. Seña 5 o|o. Comisión 2 o|o. Datos B. Mitre 463.—PIETRANERA y Cía. m30

TERRENO EN FLORESTA. A una cuadra de la Av. Rivadavia (con doble vía de eléctrico y próximamente el subterráneo), White entre Ramón L. Falcón y Rafaela. Base $ 5 la v. c.

EL DGO. 6 de Abril, á las 3.30. Mide 643 v. c. Ubicación muy recomendable por su proximidad al gran parque Olivera. Al lado de la esquina Falcón. Rumbo Oeste. El único sin edificar. Título perfecto. Seña 5 o|o. Comisión 2 o|o. Más datos, B. Mitre 463.—PIETRANERA y Cía. m30

AVENIDA LACROZE y FRA- ga 777—Hermosa casa recién construida sólida y confortable. En lo mejor de la capital para residencia de familia, por su altura y edificaciones modernas. Con eléctricos á todas direcciones. Base, $ 13.000. A plazos. Excedente al contado.

EL DOMINGO 6 de Abril, á las 3, en la misma. Mide 10 por 28 varas y su edificio se compone de sala, saguán con mayólicas, vestíbulo, 3 dormitorios, comedor, cocina, patios en altos y demás dependencias. Cielos rasos de yeso, dibujos y mosaicos, azulejos, mármoles y detalles de lujo. Visiteso. Título perfecto. Seña, 5 por ciento. Comisión, 2 por ciento. Más datos, B. Mitre 463.—PIETRANERA y Cía. m13

CASA EN EL CENTRO DEL Caballito, calle Figueroa 1319, entre Camarijo y Paysandú. Próximas á las Avenidas Gaona y San Martín, ambas adoquinadas y con doble vía de eléctricos. Base, $ 700 $ en mensualidades.

EL DOMINGO 6 de Abril, á las 3.30 de la tarde, la rematará con base de $ 16 vara cuadrada. Reconoce una hipoteca de pesos 5000 por dos años y medio con interés de 7 por ciento anual y por el excedente se dejará mitad á un año de plazo interés 7 por ciento anual y la otra mitad al contado en el acto de la escrituración. Seña 3 por ciento. Comisión, 3 por ciento. Datos, Florida 518.—Laudelino Márquez.

Banco Hipotecario Nacional
25 DE MAYO 245
CAPITAL
JUAN JOSE GOWLAND

No. Hip. 30.887, SERIE L — EL MARTES 8 de Abril de 1913, á las 4 p. m. en la misma propiedad procederá al remate de una casa quinta situada en el antiguo camino á San Isidro, hoy avenida Bustos esquina Arias, donde es fondo á la calle Vidal, cuya edificación consta de un cuerpo principal compuesto de sala, comedor, vestíbulo, cuatro dormitorios, galería, baño, servicio, cocina, despensa, etc. Un departamento de servicio con una pieza, cocina, baño, despensa, etc. Además caballerizas, cochera, dos piezas altas, etc. Compuesto su terreno de 42 metros 2 decímetros de frente al Noreste por 172 metros 9 decímetros de fondo.

Base de venta, $ 35.000 pesos.

El comprador continuará haciendo el servicio de la hipoteca originaria de pesos 28.000 que reconoce la propiedad, reducida hoy á $ 23.567 pesos 615 milésimos y abonará en dinero el exceso sobre esta suma hasta el precio de compra. Los títulos pueden ser examinados en la oficina del Banco, donde se hará lugar á reclamaciones, Seña, 5 por ciento. Comisión, 2 por ciento. Este remate se efectuará con sujeción á lo dispuesto en la ley vigente número 8172. Por informes, ocurrir al Banco Hipotecario Nacional ó sucursal Mendoza. Aviso iniciado en LA PRENSA el 26 de Marzo de 1913. m29

FRANCISCO P. BOLLINI y Cía.

CASA — Número Hipotecario 14.166, Serie H.

EL VIERNES 2 de Mayo de 1913, á las 4 p. m., en la misma propiedad, procederemos al remate de una casa con 7 piezas, baño, cocina, etc., ubicada en la calle Pavón núm. 1930 entre Perú y Saranda, compuesto su terreno de 8.60 metros de frente al Norte por 28.07 mts. de fondo al Sur, ó lo más ó menos que resulte dentro de sus muros.

Base de venta pesos 14.000.

El comprador continuará haciendo el servicio de la hipoteca originaria de $ 7.000 que reconoce la propiedad, reducida hoy á $ 6.468 pesos 433 milésimos y abonará en dinero el exceso sobre esta suma hasta el precio de compra. Los títulos pueden ser examinados en la oficina del Banco, donde se hará lugar á reclamaciones. Seña 5 o|o. Comisión 2 o|o. Este remate se efectúa con sujeción á lo dispuesto en la ley vigente número 8172. Por informes ocurrir al Banco Hipotecario Nacional.

Aviso iniciado en LA PRENSA, el 29 de Marzo de 1913. m29

BENJAMIN NAZAR

Núm. Hipotecario 156|6668— serie C. H. A., 6 por ciento.

EL LUNES 28 de Abril de 1913, á las 2 de la tarde, en el local de la sucursal, calle Rivadavia número 165, procederé al remate del siguiente bien raíz: una casa ubicada en esta ciudad, calle Bartolomé Mitre número 530, con superficie de 250 metros cuadrados y compuesta habitaciones principales, cocina, cuarto de baño, w. c., una galería y 2 patios. Sus límites son: al Norte Cristina C. de Caballer; al Sur, José Cano y Evaristo Dell'Oro; al Este, calle Bartolomé Mitre y al Oeste Cristina E. de Caballer. Base de venta, $ 7.000. El comprador continuará haciendo el servicio de la hipoteca originaria de $ 6.000 que reconoce la propiedad, reducida hoy á $ 5.340 pesos 726 milésimos y abonará en dinero el exceso sobre esta suma hasta el precio de compra. Los títulos pueden ser examinados en la oficina del Banco, antes del remate; verificado éste no habrá lugar á reclamaciones. Seña, 5 por ciento. Comisión, 2 por ciento. Este remate se efectuará con sujeción á lo dispuesto en la ley vigente número 8172. Por informes, ocurrir al Banco Hipotecario Nacional ó sucursal Mendoza. Aviso iniciado en LA PRENSA el 28 de Marzo de 1913. m29

SAN LUIS
DESIDERIO CABANILLAS

CAMPO — Números Hipoteca- rios 814|31745, serie L.

EL SABADO 26 de Abril de 1913, á las 3 de la tarde, en el local de la sucursal, calle San Martín 517, procederé al remate de un campo de pastoreo, denominado La Selva, ubicado en el partido de Los Chañares, departamento La Capital, á cuatro kilómetros más ó menos de la estación Alto Pencoso (F. C. B. A. P.), constante de una superficie de 4.049 hectáreas, 76 áreas. Sus límites son: Noreste, Cantisani y hermanos é Ignacio Ordóñez, hoy en sucesión; al Sudoeste, Aniceto Sosa; al Sudeste, Jáuregui y Viaytes, antes herederos de José Vélez Ruiz y al Noroeste, Cantisani y Sanca, hoy entre Wenceslao Palmero. Base de venta, $ 40.000. El comprador continuará haciendo el servicio de la hipoteca originaria de $ 24.000, que reconoce la propiedad, reducida hoy á $ 22.780 pesos 907 milésimos y abonará en dinero el exceso sobre esta suma hasta el precio de compra. Los títulos pueden ser examinados en la oficina del Banco, antes del remate; verificado éste no habrá lugar á reclamaciones. Seña, 5 por ciento. Comisión, 2 por ciento. Este remate se efectúa con sujeción á lo dispuesto en la ley vigente núm. 8173. Por informes, ocurrir al Banco Hipotecario Nacional en Mendoza. Aviso iniciado en LA PRENSA el 20 de Marzo de 1913. m30

E. Sambrizzi y Cía.

156 LOTES Y 10 CASITAS — En Avellaneda, sobre la Avenida Mitre, con tranvía eléctrico y á 2 cuadras de la estación del ferrocarril del Sud.

EL DOMINGO 6 de Abril, venderemos en el mismo terreno, ante espléndida y única fracción, rodeada de compacta edificación. Ocasión única de hacerse propietario: casas con terreno desde 24 $ mensuales. Pidan datos á nuestra oficina, Callao 1861. U. Telefónica 718, Barracas. v21

JOSE CONTI & Cía.

LOMAS DE ZAMORA — Una manzana dividida en 16 lotes frente á las calles Anatz, Paso, Larrea y Maza (hoy M. Castro). En la mejor situación de esa ciudad de adelantos, con luz eléctrica, aguas corrientes, modernas edificación en los alrededores, una cuadra de la Avenida Rodrigues Saloquinada) y á 2 de la Avenida Leandro Alem, con tranvía eléctrico hasta el centro y á 4 de la plaza. Para edificar no puede pedirse nada mejor, está circundada por un núcleo de modernas construcciones y tiene todas las comodidades de los barrios modernos, de suerte que se hace cómodo y agradable la estadía durante todo el año. Se halla cercana de almacenes, tambos, verde por sus cuatro costados. Base, $ 40 en 36 mensualidades sin interés. Base, $ 45 por mes el lote. Dándose la posesión inmediata con solo el desembolso de una mensualidades de garantía en efectivo. Comisión, 2 por ciento. Escritura gratis. Los interesados pueden ir acompañados por nuestro empleado señor Juan Carlos Saldías, quien tiene gran ripio abonados 10 mensualidades, y pien á todo el que las anticipe. Descuento de 15 por ciento sobre la parte á plazos al que prefiera abonar el total al contado. Títulos perfectos. Comisión, 2 por ciento. Las cuotas mensuales se abonarán en el Banco de Galicia. El remate se efectuará el DOMINGO 6 de Abril, á las 2 de la tarde. Sobre los mismos terrenos. Los que deseen visitarlos, pueden hacerlo muy fácilmente, hay trenes á cada momento. Soliciten planos y datos en Bolívar 189.—José Conti y Cía. m28

General Urquiza
150 LOTES
EL DOMINGO 13 DE ABRIL
Al contado 2 mensualidades
Lease aviso á continuación v13

PUEYRREDON OCUPA LA zona de la capital más saludable y la preferida por excelencia. Dada su ubicación culminante en el Noroeste constituyendo la planicie más pintoresca y teniendo en cuenta su moderna y majestuosa edificación, será una vez terminadas las obras proyectadas y en construcción, la localidad de moda de nuestra metrópoli. Ya nadie ignora que en breve será pavimentada con adoquinado de piedra la Avenida América avenida importantísima de ese "faubourg", por licitación de la Municipalidad, según contrato firmado con los empresarios señores Ferro é hijos; además se está edificando la nueva y valiosa estación del F. C. C. A. cuyo proyecto tiene de todo, pues se ofrecen: Todas las líneas ferroviarias para el transporte rápido y económico de los habitantes de esa parte del municipio. Todo esto agregado al servicio actual de tranvías y á las obras de salubridad que se realizan para ser terminadas antes del año 1916, da un reflejo pálido de la importancia de los 150 lotes de terreno (saldo de los 260 lotes que componen las seis manzanas) que remataremos

EL DOMINGO 13 de Abril, á las 2.30 de la tarde, con la base definitiva de 25 pesos por mes cada lote, pagaderos en 36 mensualidades sin interés con un desembolso de una mensualidad en el acto del remate y otra al retirar el título provisional dentro de los diez días siguientes al de la venta, debiendo pagar las restantes en el Banco Francés del Río de la Plata, calle Reconquista núm. 157. Esta condición excepcional para la venta de terrenos en ubicación tan descollante es la mejor garantía para los interesados porque prueba que los propietarios tienen fe en lo que venden y no temen que sus intereses resulten perjudicados, desde que con ese corto desembolso los que resulten compradores tomarán posesión inmediata de los terrenos para disponer de ellos á su albedrío, habiéndose la entrega por el agrimensor el domingo designado para la venta. Nuestra mejor recomendación es una visita á los terrenos ubicados conforme lo prueba el plano de ubicación que se detalla á dos cuadras exactas de la estación, donde tienen parada 83 trenes diarios desde las 4.55 a. m. hasta la 1.11 a. m. Los títulos que son perfectos se otorgarán por el escribano señor Andrés V. Ramella, cuando los compradores hayan pagado 30 mensualidades. Comisión, 2 por ciento. El día del remate habrá tren gratuito á la 1.40 del Retiro, 4.45 de Colegiales y 1.50 de Belgrano.—José Conti y Cía. v13

EN CIUDADELA — 58 LO- tes frente á la estación y al lado de la Avenida Riyadavia (adoquinada), con base de $ 25 por mes en 30 mensualidades, los remataremos

EL DOMINGO 27 de Abril, á las 2.30 de la tarde. Desembolso, 2 mensualidades. Títulos perfectos. Habrá tren especial gratuito de la estación Once. Soliciten más datos y planos en Bolívar 189.—José Conti y Cía. m28

VILLA DEL PARQUE, ES el paraje que sin disputa ofreceo ventajas inapreables para la ubicación de la casa-habitación ó de renta. Altura, medios de comunicación, (tren y tranvías), luz eléctrica, adoquinados, etc. Venta interesante, pues se trata de 30 lotes en las mejores ubicaciones de Villa del Parque, que se rematarán con diferentes formas de pago. Los distintos grupos están distribuídos así: Pedro Lozano y Cuenca, Bimgrotá y Cuenca, Bimbrón y Cuenca, Bimbrón y Campana, Helguera y San Roque, Avenida San Martín y Pedro Lozano, etc. Indicamos esas ubicaciones por creer que es el mejor elogio que podemos hacer de ellos. Pidan planos. Boliviar 189. Tren gratis del Retiro á las 2, y de Palermo á las 2.10. El remate de los 30 lotes de referencia se efectuará en la esquina de Cuenca y Tibigasta.

EL DOMINGO 6 de Abril á las 2.—José Conti y

Bacigaluppi y Rúa

CASAS

CASA EN FLORES, Av. P. Uriburu 1028 entre San Ramón y Quirno Costa propiedad edificada en terreno de 10 por 44 vs. más ó menos. Base $ 20.000. Reconoce una hipoteca de $ 16.000 al 9 1|2 o|o levantable cuando el comprador lo desee. Edificio de 5 dormitorios, comedor, cocina, pieza de servicio, zaguán, puerta cancel, pisos de tea, techos de yeso, umbrales de mármol, baño, aguas corrientes, transferencia inmediata. Para planos y demás detalles, en nuestra casa, Avenida de Mayo 672-82.—Bacigaluppi y Rúa.—Rte. 3946.

EL DGO. 6 de Abril á las 4 1|2. m25

AVENIDA SAN MARTIN 1934 entre Jonte y 2a. Terrero. A 3 cuadras de la estación La Paternal. Moderna casa de familia, edificada en terreno de 10 por 42 varas. Base $ 20.000. Reconoce una hipoteca de $ 15.000 al 9 o|o que vence el 23 de Agosto de 1914. El edificio flamante y construido con buenos materiales se compone de vereda de material y hierro al frente, jardín, 3 dormitorios ámplios, otro dormitorio más pequeño, comedor, pieza de servicio, vestíbulo, baño, cocina y en el fondo un cuerpo de edificio de 4 habitaciones, 2 altas y 2 bajas. Luces eléctricas. Cielo raso, carpintería y celosías de cedro, pisos de mosaico, pozo semi-surgente, gas y otros detalles. Está desocupada. Llave en mano. Ubicación sobresaliente en medio de grandes bulevares: Bella Vista, Warnes y San Martín, con tranvías á todas direcciones. Visítese. Datos y planos, Avenida de Mayo 672|82.—Bacigaluppi y Rúa.—Remate 3954.

EL DOMINGO 6 de Abril á las 3 1|2. m28

EN BELGRANO, CASA moderna, frente á 3 avenidas! Av. del Tejar 2478 y Zapiola esquina á la Av. Monroe, todas adoquinadas, á 2 de Crámer y 6 de Cabildo con eléctricos. El edificio se compone de frente imitación piedra con revestimiento de marmol, cancel, vestíbulo, 2 salas con balcones y persianas metálicas, 3 dormitorios, comedor, baño con azulejos, cocina con económico é intermediario, 1 pieza en altos, galería de material, garage, w. c., entrada por la calle Zapiola, pileta de lavar, mosaicos extranjeros, luz eléctrica, agua corriente, etc., preparada para altos. Recomendamos esta propiedad tanto por su edificio como por su ubicación que es descollante bajo todo concepto. Base $ 21.000 que reconoce en hipoteca al 9 1|2 o|o, que podrá continuar por 2 años y el excedente al contado. Mide 8x18 sobre Monroe, 41x27 sobre del Tejar, 40x37 sobre Zapiola y 21x47 en el contrafrente. Datos, Av. de Mayo 672|82.—Bacigaluppi y Rúa.—Rte. 3952.

EL DGO. 6 de Abril á las 4 1|2. m25

LA POBLACION OBRERA

debe radicarse en parajes sanos y atrayentes, donde el tranvía esté á un paso, donde la estación del ferrocarril esté próxima á la vivienda y donde el porvenir sea rápido y seguro. Estas comodidades las poseen los 400 lotes situados á 200 metros de la estación Fiorito y sobre el tranvía del puerto. Se venderán en 100 meses con 10.000 ladrillos de regalo. Base $ 5 al mes. El Domingo 6 de Abril á las 3. Tren y tranvías gratis.

Bacigaluppi y Rúa

CENTRO DE LA CIUDAD, 7 lotes entrando 3 esquinas. En 60 meses. Calle Rojas (adoquinada), Arévgreen y Pinos. A cuadra y media de la Avenida Gaona con tranvía, 4 del parque Centenario y 5 de Rivadavia. Los últimos terrenos del centro de un barrio hermoso, el que álzapone de toda clase de comodidades. Estos terrenos cuyas superficies varían entre 100 y 400 v. c., se venderán á cualquier precio. Sin base, á tanto la v. c., en 60 meses. Sin interés, cobrándose 5 en el acto del remate y otras tres al recibir la libreta. Planos y datos, Avenida de Mayo 672 y 682.—Bacigaluppi y Rúa.—Remate 3962.

EL DOMINGO 6 de Abril á las 3. m29

BULEVAR COLON EN MAR del Plata. Esquina en dos lotes de 12 1|2 por 40 varas con asfalto y empedrado, pago, del centro del balneario, lo mejor que se puede recomendar á los que tengan interés en adquirir un lote bien ubicado en aquella playa. 25 varas frente SO. al bulevar Colón por 40 varas al NO. sobre la calle Catamarca. Base, $ 10 la v. c. 1|3 parte al contado, 1|3 á 6 y 1|3 á 12 meses interés 6 por ciento, pagarés hipotecarios. La orden de venta es terminante y su ínfima base responde al propósito de liquidar con cualquier oferta que exceda de ella. Se halla dentro del radio de aguas corrientes, cloacas, luz eléctrica, etc. La edificación que rodea á esta esquina es moderna y lujosa. Datos y planos, Avenida de Mayo 672-82.—Bacigaluppi y Rúa.—Rte. 3958.

EL JUEVES 3 de Abril, á las 4, en nuestra casa. m27

ESQUINA EN FLORES—EN 2 lotes cuyas medidas reclaman la construcción de casitas de renta. Gaviión y Neuquen. Mide la esquina 12x50x18x67 y 1.x17x18x67 el lote contiguo. Base $ 17 la v|c. 1|2 al contado y 1|3 á 1 año interés 7 o|o. Lo más notable de Flores, es un barrio excepcional, completamente edificado por construcciones vistosas. A 2 cuadras de Avelianeda, 4 de Rivadavia y 1 de Boyacá, arterias importantísimas con eléctricos á todos los rumbos. Las escrituras serán otorgadas por ante la escribanía del señor Juan C. Escl apez. Datos y planos, Av. de Mayo 672|82.—Bacigaluppi y Rúa.—Rte. 3951.

EL DGO. 6 de Abril á las 4 y 30. m29

VILLA DEVOTO — EN 80 meses. En el centro de esta pintoresca villa. La esq. de Navarro y Orán, en 4 lotes de 9x03x11 vs. 92 c|u. Medidas soberbias para edificar casas de renta. Base $ 8 la v|c. en 80 mensualidades sin interés, exigiéndose 3 en el acto del remate y 3 más al recibir la libreta, las subsiguientes se abonarán en el Bco. Español y Río de la Plata. Una vez abonadas 6 mensualidades títulos definitivos ante Valenzuela y Martín. Estos bien ubicados terrenos se venderán con cualquier oferta que pase á la base, se trata de una liquidación. Distan 1 cuadra de las avenidas Tres Cruces y Lincoln, 2 del tranvía por Morán y próximos á la estación. Planos y datos, Av. de Mayo 672|82. —Bacigaluppi y Rúa.—Rte. 3950.

EL DGO. 6 de Abril á las 3. m29

*EN MARTINEZ—EN EL PA-*raje más aristocrático de la hermosa localidad. Liquidaremos con la ínfima base de $ 3.20 la v. c. en mensualidades, por división de un condominio del que son único saldo, 4 lotes situados al Norte de la estación, dominando el Río de la Plata, sobre las Avdas. Alvear y Manuel Aguirre, las más importantes, rodeados por los chalets de Alsaga, Melo, Finch, Lamarca, Alvear y otros. La base en mensualidades de $ 67.41 á $ 73, empezando en Mayo, y lo que pase 1|3 parte al contado, 1|3 á 3 y 1|3 á 6 meses con 6 o|o de interés, firmando pagarés hipotecarios. Escrituras en seguida por ante la escribanía Valenzuela y Martín, Miné Mitre 519. Planos por carta, personalmente ó por teléfono á nuestra casa, Av. de Mayo 672|82.—Bacigaluppi y Rúa.—Rte. 3970.

EL JUEVES 3 de Abril á las 4 en nuestra casa. m27

*90 LOTES SOBRE LA CAPI-*tal.—Las lomas del Mirador. Sobre la Av. Emilio Castro y otras, en 90 meses sin interés. Oportunamente detalles.—Bacigaluppi y Rúa.—Rte. 3956.

EL DGO. 13 de Abril, á las 3. m16

*EN MARTINEZ. 6 TERRE-*nos en 60 mensualidades. Frente á la general Sud. A la calle Sarmiento y á la plaza. Lotes 1, 2, 3, 4, 5 y 16 de la manzana 9. Base 10 $ por mes el lote. Todos estos terrenos una edificación moderna y se hallan á 6 cuadras al O. de la avenida Centenario, (prolongación de Santa Fe) y á 10 de la estación del F. C. C. A. Condiciones de la venta: 1 mensualidades en el acto del remate y el 2 o|o y otras 2 mensualidades dentro de los 10 días. Posesión inmediata. Los amojonados escrituras definitivas en seguida por ante el escribano señor Miguel Vedell. Más datos y planos, Av. de Mayo 672|82.—Bacigaluppi y Rúa.—Rte. 3959.

EL DGO. 6 de Abril á las 4. m29

*EL SALDO DE LOS 580 LO-*tes en Avellaneda, Villa Mariaili, sobre el mejor de la capital. Terrenos altos, parejos y secos. Se venderán en 60 meses sin interés. Base $ 5 la v. c. Tranvías por Gaona y Rivadavia. Datos y planos, Av. de Mayo 672|82.—Bacigaluppi y Rúa.—Rte. 3960.

EL DGO. 6 de Abril á las 3.30. m29

QUINTA DE LANUS — LOS últimos terrenos de esta hermosa quinta en el centro del Caballito, sobre la calle Achával, entre Directorio y Lobos, 3 lotes amplios como para casas-quintas. En 60 meses. Base, $ 12 la v. c. Oportunamente detalles.—Bacigaluppi y Rúa.—Rte. 3992.

EL DGO. 13 de Abril, á las 3.30. m20

VILLA DEL PARQUE — EN 80 meses. La esq. Chivilcoy y Nogoyá, en 5 espléndidos lotes de 9 y 10 vs. de frente por 21 y 27 vs. de fondo. Base 5 $ la v|c. en 80 meses sin interés, exigiéndose 3 en el acto del remate y 3 más al retirar la libreta, los subsiguientes en el Banco Español y Río de la Plata. Una vez pagas 6 mensualidades, se les entregarán títulos definitivos ante Valenzuela y Martín. Próximos á la estación del F. C. P. y de la Av. Tres Cruces. Las mansiones allí predominan, sirviéndole de marco. Datos y planos, Av. de Mayo 672|82.—Bacigaluppi y Rúa.—Rte. 3911.

EL DGO. 6 de Abril á las 4. m29

EN NECOCHEA — 2 LOTES unidos de 10 por 50 metros, á media cuadra del tranvía eléctrico y á 6 cuadras del mar. Casino y hoteles de la playa. Quinta 191, frente al chalet de Blanch y á los terrenos de la Sociedad Fomento de Necochea, destinados á la construcción de chalets. Base $ 2.50 la v|c. 10 o|o de seña, 10 o|o al escriturar dentro de los 20 días y el resto á 3, 6, 9 y 12 meses interés 6 por ciento por trimestres anticipados, firmando pagarés hipotecarios. Escrituras por ante Valenzuela y Martín. Planos y datos, A. de Mayo 672.82.—Bacigaluppi y Rúa.—Remate 3989.

EL JUEVES 3 de Abril á las 4 en nuestra casa. m28

*EN 120 MESES — EN FLO-*resta. El saldo de los 516 lotes sobre el parque Olivera, Avda. Alberdi, Escalada, Derqui, calles Homero, White y otras. En plena capital, donde ya se han levantado más de 40 casas en los lotes vendidos. Este saldo sale á la venta por cuenta y orden del doctor Bartolomé L. Barreto con resolución terminante de liquidar todos los lotes de esta primera fracción. Los que deseen invertir bien sus economías, los que quieran efectuar una buena compra, un negocio de resultados positivos recomendamos estos terrenos, pudiendo abrigar la plena convicción de que realizarán la mejor operación del año. Debe tenerse presente que estos terrenos se hallan en la capital, en un barrio en continua transformación y donde la edificación surgé resuelta y aceleradamente. 10.000 ladrillos de regalo por lote. Base pesos 10 al mes. En su mayoría lotes amplios. Planos é informes personalmente ó por carta.—Bacigaluppi y Rúa. — Rte. 3945.

EL DOMINGO 6 de Abril á las 3. Carruajes y tranvías gratis desde las avenidas Rivadavia y Lacarra á las 2. m28

CAMPOS

EN MERCEDES — CHACRA de 12 hectáreas, 67 áreas y 36 centiáreas á dos cuadras justas de la estación Espora (F. C. Trocha Angosta), pcia. de Bs. As. Venta sin base, á tanto la hectárea, 1|2 al contado y 1|2 á 6 meses, interés 6 o|o. Terreno alto, aparente por su ubicación para subdividir en lotes do pueblo, lo que permitirá hacer un brillante negocio. 585 metros frente al camino real, entre Mercedes y Carmen de Areco y límite al NO. con Sgo. Thompson, al NE. con Lorenzo Lynch, al SE. herederos de Patricio Kelly y al SO. con la calle mencionada. Venta terminante, á vender sin pretensiones de ningún género. Datos, Avenida de Mayo 672-82.—Bacigaluppi y Rúa.—Rte. 3986.

EL JUEVES 3 de Abril, á las 4, en nuestra casa. m27

A. B. y B.

AURELIO BERRO y BUJAN

COLONIA MADERO, EN Pehuajó, Provincia de Buenos Aires. Lindando con la Cooperativa Agrícola y con el Ejido de Pehuajó, á una legua de la Estación "Francisco Madero" del F. C. del Oeste, á pocas cuadras de la estación ferrocarril 433 del F. C. de la Plata á Meridiano V, y á corta distancia de la estación "El Recado" del F. C. Rosario á Puerto Belgrano, es decir, completamente rodeada de estaciones. 2.750 hectáreas divididas en chacras con superficies de 24 á 25 hectáreas cada una. Tierra especialísima para alfalfa, cuya buena de 3 á 5 metros de profundidad en toda la colonia. La siembra de alfalfa puede hacerse con gran economía, pues la tierra ha estado bajo agricultura durante varios años: bastará pasar la rastra y echar la semilla para obtener espléndidos alfalfares. La Colonia Madero, por su excepcional situación, rodeada de dos ferrocarriles, líneas de F. C. que la unen á los principales puertos de la República, Buenos Aires, Rosario, Bahía Blanca y La Plata, ofrece grandes atractivos al agricultor y será sin duda la colonia más importante de Pehuajó. La proximidad de las estaciones Kilómetro 432 y "El Recado" ofrecen también al pequeño capitalista la ventaja de poder comprar chacras en los puntos más próximos á dichas estaciones para subdividirlas más tarde en quintas y obtener espléndidos beneficios. Base definitiva con orden terminante de vender, $ 250 por hectárea, pasando á los siguientes plazos:

1 o|o en el acto del remate.

42 o|o al escriturar, dentro de los 30 días subsiguientes.

10 o|o á 1 año de plazo.
10 o|o á 2 años de plazo.
10 o|o á 3 años de plazo.
10 o|o á 4 años de plazo.
10 o|o á 5 años de plazo.
100 o|o

Los plazos con garantía hipotecaria y 8 o|o de interés anual, pagadero por cada año adelantado. Los plazos se empezarán á contar desde la fecha del remate.

ESCRITURACION — La escrituración se efectuará dentro de los 30 días del remate por ante el escribano de la Provincia de Buenos Aires, señor Ramón Díbar, pudiendo los compradores que deseen evitarse los gastos de viaje enviar un poder en los términos que oportunamente se indicará, á nombre del señor Abelardo A. Olivera, quién podrá representarlos, si así lo desean, para la firma de la escritura sin cobrar nada por este trabajo. Los compradores que envíen poder deberán naturalmente remitir los fondos previamente, por los cuales se les enviará un recibo provisorio firmado por el dueño del campo.

CALLES—Los compradores quedan obligados á dejar calle de acuerdo con el plano del remate. El remate tendrá lugar

EL DOMINGO 6 de Abril á las 2 p. m., en Pehuajó, en el local de la Sociedad Italiana de Socorros Mutuos, donde estará mi bandera. Todo comprador me abonará, además del 8 o|o mencionado arriba como seña y parte de precio, el 2 o|o de mi comisión. Títulos perfectos. Por planos é informes, dirigirse en Pehuajó, al señor Sotero Ramírez, ó á mi escritorio en Buenos Aires, Maipú 455.—Aurelio Berro y Bujan. v31

EN BOCAYUVA, A FINES de Abril.—Nueva estación del ferrocarril del Oeste, entre Drysdale, hoy Pellegrini y Mariano Acosta (F. C. O.), 2.000 hectáreas divididas en solares, quintas y chacras, los primeros al contado, y las quintas y chacras 1|2 al contado y 1|2 en cinco anualidades iguales, con 8 o|o anual de interés, pagadero por año adelantado. Campo con riquísima agua dulce á 8 metros de profundidad. Oportunamente detalles y planos.—Aurelio Berro y Bujan, Maipú 455. v31

Arturo Etchegaray

VILLA VALERIA—PUEBLO y colonia, sobre la estación del mismo nombre del F. C. P., Provincia de Córdoba, departamento General Roca. Pedanía Sarmiento, importante localidad de riquísimas tierras aptas para agricultura en general y en particular para alfalfa, con grandes facilidades para la salida de sus productos, por su comunicación directa con los puertos de Buenos Aires y Bahía Blanca y los mercados de Chile, Mendoza y Villa Mercedes; su pueblo ya formado es el más importante de todos los de la línea de Labouglaye al 80, cuenta con más de doscientas casas y estando establecidas la Receptoría, Escuela Nacional y las Autoridades.

EL DOMINGO 6 de Abril á la 1 p. m. en el hotel Principal del pueblo, rematará, sin base las últimas 1.500 hectáreas de campo que rodean esta Colonia, divididas en lotes de chacras, quintas y solares, en las ventajosas condiciones de pago siguientes: Solares, mitad al contado y mitad á un año de plazo, sin interés. Quintas y Chacras y quintas, 10 por ciento al firmarse el boleto, 30 o|o al escriturar, 30 o|o á un año y 30 o|o á dos años con 8 o|o de interés anual y garantía hipotecaria. Títulos perfectos. Plano para escriturar 60 días. Las escrituras se otorgarán por el escribano que se designará en el acto del remate. Comisión 3 o|o al comprador. El tren para Villa Valeria sale todos los días excepto los domingos del Retiro á estación Once, á las 11.15 a. m. llegando á destino el día siguiente á la 1.35 p. m. y regresa de Villa Valeria á las 2.35 p. m. y llega á Retiro á las 8 a. m. De Buenos Aires sale los martes y sábados á las 8.45 a. m. llega á Villa Valeria á las 12.40 p. m. De Villa Mercedes sale los martes, jueves y sábados á las 6.10 a. m. y llega á Villa Valeria á las 12.40 p. m. Para más detalles dirigirse á Arturo Etchegaray, Bartolomé Mitre 519, Buenos Aires. m29

J. E. Campos

LINDA ESQUINA, EN EL barrio más importante y de mayores adelantos de la capital, 6 ses. en el del Parque del Centenario. Calle Olaya esquina á Franklin, á solo 40 varas de la avenida Gaona y á media cuadra de la avenida Chubut, ambas recorridas por varias líneas de tranvías. Sin base.

EL DGO. 6 de Abril, á las 4. Mide 16.72 varas á Olaya, 16.03 á Franklin, 21.68 en el costado Este y 21.93 en el Norte. Superficie 327.91 varas. Por la calle Olaya linda con un edificio de altos y por Franklin con otro, también de altos, en construcción. Las paredes maestras se hallan, pues, ya construídas. Seña 8 o|o. Comisión 2 o|o. Informes, Florida 350. — J. E. Campos. m30

(U. Telef. 80 (Av.). — Corrientes 2791)

REMATES SEMANALES EN nuestro amplio local, Corrientes 2791 (edificio del Banco de Italia) SABADOS, á las 2 y 3 de la noche, muebles únicamente, MIERCOLES á las 3 y DOMINGOS á las 2, tienda, bazar, mercaderías en general.—Nota: Anticipamos dinero sobre muebles que nos remitan para remate. U. T. 1557 (Mitre).—V. S. Vinelli y Hno. v31

Villa del Puerto

En el centro de la ciudad de SAN PEDRO

67 *terrenos entre edificios*

Base $ 3 por mes el lote

EN 80 MESES

El Dgo. 6 de Abril

A las 8 de la noche

En nuestro salón Corrientes 2791

V. S. VINELLI y Hno.

67 AMPLIOS TERRENOS— En 80 meses salido de la villa del Puerto, en el centro de la ciudad de San Pedro, donde se construye el cuarto puerto de la República por cuenta de la Compañía General de Ferrocarriles de la Provincia de Buenos Aires. Esta empresa lleva sus vías hasta el puerto y con este motivo la estación de San Pedro será la más importante y de mayor movimiento de todas las líneas de la mencionada empresa. Este sólo dato, evidencia el valor creciente de los terrenos que ofrecemos en tan cómodas condiciones y con base tan baja que resultaría irrisorio si se tuviera presente que el agua corriente y el empedrado pronto llegarán hasta los terrenos en venta, como asimismo la proximidad al colegio nacional normal. La ciudad de San Pedro cuenta actualmente con doce trenes diarios que nos ponen en comunicación con las principales ciudades del país, San Pedro está llamado á ser una de las ciudades más importantes de la provincia, confirmándolo así su situación topográfica, su espléndido puerto de aguas hondas, sus fábricas, el movimiento comercial y por último sus grandiosas cosechas que siempre dieron el mayor rendimiento. Los terrenos están situados en el paraje más valioso, todos valuadísimos por su frente con diferentes plantaciones frutales, de la mejor calidad, entre edificaciones, y con frente á las calles principales y de mayor movimiento comercial, Avenida Carlos Pellegrini, calles Arrecifes, Baradero, Pergamino, Rivadavia, Salta, calle 154, 150 y 152. El hecho de haberse vendido 33 lotes en un solo remate efectuado sobre los mismos terrenos confirma la importancia de esta venta. Base, $ 3 por mes el lote en 80 mensualidades. Opción amplia. Títulos perfectos por ante el escribano señor Tomás Bravo, Avenida de Mayo 735. Posesión inmediata. Todo comprador abonará en el acto de remate 2 mensualidades y 2 por ciento de comisión y 2 mensualidades más al recibir el título provisional dentro de los 10 días de efectuada la venta. Las mensualidades se pagarán del 1 al 10 en el Banco Británico de la América del Sur, Reconquista esquina Bartolomé Mitre.

EL DOMINGO 6 de Abril, á las 8 de la noche, en nuestro salón, Corrientes 2791, edificio del Banco de Italia y Río de la Plata. Más datos, V. S. Vinelli y Hno., Corrientes 2791. U. T. 1557 (Mitre). m28

Con frente á las avenidas

Triunvirato, Olazabal

Bella Vista y Pampa

18 LOTES 18

en 60 meses

Pidan planos Corrientes 2791

V. S. Vinelli Hno.

TRIUNVIRATO, OLAZABAL, Bella Vista y Pampa, 18 lotes con frente á estas avenidas y á las calles Echeverría, Pacheco y otras. Base, $ 14 la vara, en 60 meses, sin interés, dos solas mensualidades en el acto y dos al entregárseles el título provisional.

EL DOMINGO 20 de Abril, á las 4 sobre los mismos terrenos. Después detalles, Pidan planos, Corrientes 2791.—V. S. Vinelli y Hno. 1p

EN ADROGUE, F. C. SUD — 4 amplios lotes con frente á la calle Italia, casi esquina bulevar Espora, á pocas cuadras de la estación y próximos al hotel Las Delicias. Base, $ 2.50 la vara, 20 al contado y el resto en 4 cuotas iguales á 6, 12, 18 y 24 meses con el 8 por ciento.

EL DOMINGO 6 de Abril, á las 4 de la tarde, sobre los mismos. Planos y más datos, á nuestra casa, Corrientes 2791.—V. S. Vinelli y Hno. 1p

En SAN VICENTE

80 lotes sobre la nueva estación

BASE $ 2 por mes el lote

EN 80 MESES

EL DOMINGO 6 DE ABRIL

A las 8 de la noche

En nuestro salón, Corrientes 2791

*EN SAN VICENTE — 80 LO-*tes sobre la nueva estación del F. C. S. (en construcción), con frente al bulevar Italia, por donde pasará el tranvía eléctrico proyectado. Paraje de mucho porvenir, por ser esa la parte más alta del pueblo y lo único sin fraccionarse. Base, $ 2 por mes el lote en 80 meses sin interés. El comprador entregará en el acto del remate 2 meses y 2 por ciento de comisión y 2 más dentro de los 10 días al retirar el título provisional. Posesión inmediata y título definitivo pagando 30 mensualidades.

EL DOMINGO 6 de Abril, á las 5 de la noche, en nuestro salón, Corrientes 2791, edificio del Banco de Italia. Pidan planos á nuestras casas.—V. S. Vinelli y Hno. m28

*EN MARCOS PAZ — 77 LO-*tes entre las dos estaciones, salido de los 1.300. Base, $ 4 por mes el lote en 80 meses.

EL DOMINGO 13 de Abril, sobre los terrenos á la llegada del tren gratis que saldrá del Once á las 11.15. Después detalles. Pidan planos á nuestras casas. Corrientes 2791.—V. S. Vinelli y Hno. 1

EN MARIANO ACOSTA — 38 lotes frente por frente á la nueva estación. Base, $ 5 por mes el lote en 80 meses.

EL DOMINGO 13 de Abril, á la llegada del tren gratis que saldrá del Once á las 11.15. Después detalles. Pidan planos á nuestras casas, Corrientes 2791.—V. S. Vinelli y Hno. 1p

*En MARCOS PAZ, con FREN-*te á la vía del ferrocarril del Sud, amplios terrenos comidos por 6 calles. Base, $ 10 cada uno, en 80 meses. Domingo 6 de Abril, á las 4 de la tarde. Más detalles, Florida 389. m30

Guillermo Schwarz

Florida 440

JUDICIAL

EN FLORES — 2 CASITAS calle Bolivia 1057 y 1061, situadas á pocas cuadras de las avenidas Rivadavia y Avellaneda y de la estación Flores del ferrocarril Oeste. Base pesos 7.000 cada una, que equivale á las 2|3 partes de la tasación.

EL DGO. 6 de Abril, á las 4 p. m. sobre las mismas de acuerdo con el siguiente

EDICTO

Por disposición del señor juez de primera instancia en lo civil de la capital federal, doctor Julián V. Peña, dictada en el juicio seguido por don León Pivcan contra don Francisco Grande Novoa sobre cobro ejecutivo de pesos, que tramita por la secretaría á cargo del autorizante, se hace saber por el término de 20 días que el martillero don Guillermo Schwarz procederá á vender en público remate el día domingo 6 de Abril á las 3 p. m. las fincas subdivididas en esta ciudad, calle de Bolivia 1057-1061, edificadas en terreno designado en el plano respectivo como lotes 28 y 29, los que unidos se componen de 17m32 cts. de frente al SE por 60 metros de fondo, según título. Los edificios son de ladrillos asentados en cal, revocados, en su parte interior y exterior con igual material. Consta cada una de ellas de 3 dormitorios, comedor, w. c., cocina, cielos rasos de yeso, galería, pisos interiores de pino de 1ª, puertas y ventanas de pino blanco y patio de mosaicos. Dichas fincas han sido tasadas en 10.000 pesos cada una. Debiendo tomarse por base las dos tercera partes de su avalúo ó sea la suma de pesos 7.000, habiéndose autorizado al martillero nombrado para exigir al comprador el 8 o|o en calidad de seña y 2 o|o de su comisión. Buenos Aires, Marzo 15 de 1913.—Pedro Cerviani. Nota: Se previene que no se admiten cheques ni vales. Por más datos á mi escritorio calle Florida 440.—Guillermo Schwarz. m17

F. González Elizalde

*COMO JUDICIAL—POR DI-*visión de sociedad, gran terreno con edificios, constituído por dos amplias casas de familias en cal, próximo á la estación Once de Septiembre, Méjico números 3524|26|46 y el bulevar Beodo. Mide según título 28 varas de frente por 60 varas de fondo ó lo que resulte dentro de sus muros. (Venta ad' corpus), hay allí un aserradero dotado y montado á la moderna, desde luego, con todas las maquinarias que se requieren para esa clase de industria, las cuales se venderán por lotes y sin base. Base, $ 75.500 la propiedad en las siguientes condiciones de pago: $ 53.500 en cédulas argentinas que tomará á su cargo el comprador devolviendo lo amortizado, pudiendo quedar en segunda hipoteca $ 20.000 á uno ó dos años ó interés del 7 por ciento y el excedente al contado. Se trata de una operación ventajosa, tratándose de un block de tierra como lo es ésta, allí permite levantarse cualquier clase de construcción valiosa, una gran industria, garage, depósito ó otro destino cualquiera; su edificio está hecho en cal, en dos cuerpos y se compone de dos casas-habitación, compuesta cada una de ellas, de dos salas, dormitorios, vestíbulos, zaguán, cocina y w. c., carpintería de cedro, cielos rasos de yeso, pisos de tea, pasillos de mosaico, etc; en el interior sobre el fondo de la propiedad, se levanta un espacioso galpón de hierro galvanizado de 24 metros por 30 metros, construído ídolamente con muros de espesor formando con un altillo de 5 metros de ancho á su alrededor por todo el fondo, y otros detalles que visitándose la propiedad podrán apreciarse, tiene adoquinado, cloacas, gas, agua corriente y luz eléctrica.

EL DOMINGO 6 de Abril, á las 3 de la tarde, en la misma. Mayores informes, solicítense en mi casa, Rivadavia 542. Títulos perfectos. Seña, 8 por ciento y 2 por ciento de comisión.—F. González Elizalde.

*LAS MAQUINARIAS E INS-*talaciones del gran corralón de maderas, aserradero y torneria á vapor. Venta sin base, por división de sociedad, en la calle México números 3520-26 al 46 y Bocdo. Motor á vapor, de 24 HP., Rustom Proctor y Co., caldera Babcock, Wilcox, presión máxima 160 por pulg., bomba Duplex Worthington, alimentadora de la caldera, máquina escopiear americana, 2 máquinas para hacer rayos, sierra de cilindro americana, sierra Pierrin, de carro; banco de sierra Pierrin, banco de sierra Robinson, máquina bobar carnes, sus moldes y chapas, máquina de cepiar, máquina pulir rayos, con sus correas; máquina de escopiar barandas, cepilladora de tres cuchillas, cepilladora de 0.70 metros de ancho, escopiadora francesa, machimbradora Ramson, guinche á vapor, afiladora de sierras circulares, afiladora de sierras sin fin, redondeadoras de camas y sus discos, tupi Robinson y accesorios (hierros), tupi horizontal, torno para hierro y accesorios, afiladora sin fin americana, 2 carretillas de mano, 2 de vapor, demás instrumentos de trabajo, que estarán á la vista el día del remate.

EL DOMINGO 6 de Abril, á las 3 de la tarde, sobre la misma. Mayores informes pídanse en mi casa, Rivadavia 542. Seña á satisfacción. Comisión, 10 por ciento.—R. Gonsalos Elizalde. m23

*CENTRAL, MUY BUENA ca-*sa de familia, Bulnes 827 y la Av. Corrientes. Base $ 25.000, á largos plazos. Después detalles.

EL DOMINGO 13 de Abril á las 3 p. m. m30

PROPIEDAD EN TERRENO de 430 v. c., Salguero 835 y la Av. Corrientes. Base $ 20.000, á plazos. Después detalles.

EL DOMINGO 13 de Abril á las 3.30 p. m. m30

*CASA DE FAMILIA Y REN-*ta, Rawson 545, entre Cangallo y Sarmiento, un terreno de 450 v. c., 8 piezas y dependencias. Base $ 20.000, con cédulas y 4 plazos. Después detalles.

EL DOMINGO 13 de Abril á las 2.30 p. m. m30

*MUY BUENA CASA HABI-*tación y de renta, Aguirre 740, y Acevedo. Base $ 15.000, á plazos. Después detalles.

EL DOMINGO 13 de Abril á las 4 p. m. m30

*CASITA COMO PARA NO-*vios, Avenida Bella Vista y Monte Dinero 1175. Base $ 6.000, á plazos. Después detalles.

EL DOMINGO 13 de Abril á las 4.30 p. m. m30

DERQUI & FRETES

E. M. ALVAREZ

v13abr.

*EN MARTINEZ — 100 TE-*rrenos en 100 mensualidades. Base $ 9 la mensualidad. Dando frente á la avenida del Tejar adoquinándose y con concesión de tranvía eléctrico Compañía Lacroze. Paraje alto, pintoresco y próximos á las estaciones Muro y Villa Adelina del F. C. Central Córdoba y estación Martínez del F. C. Central Argentino. Condiciones de venta: 1 mensualidad en el acto del remate, más 2 o|o de nuestra comisión y 1 mensualidades más dentro de los 5 días al retirar la libreta. Las escrituras serán otorgadas por ante la oficina del señor Luis F. Torra, B. Mitre 650 y en La Plata, Diagonal 76 núm. 1855, una vez abonadas 30 mensualidades. Pidan planos.

EL DOMINGO 6 de Abril á las 2 de la tarde. Tren expreso gratis de la estación Retiro (vieja) á la 1.30, con parada en Belgrano. m28

*EN MUÑIZ—SOBRE LA ES-*tación, 10.000 varas en un block. Sin base, á largos plazos. Tierra apropiada ya sea para especular en lotes ó para formar la mansión de recreo. Todos sabemos que la electrificación del ferrocarril Pacífico es un hecho, motivo más que suficiente para contar la importancia de esta magnífica manzana. 1|3 al contado y 1|3 á 1 año con el 6 o|o de interés. Títulos perfectos y definitivos por ante el señor Luis F. Torra, B. Mitre 650. Pidan planos.

EL VIERNES 11 de Abril, en nuestro hall de ventas, á las 4 de la tarde. Más informes, Florida 389. m26

*EN BANFIELD. — 18 TE-*rrenos en 36 mensualidades sin interés. Base, $ 5 la vara cuadrada. A cuatro cuadras de la estación y á tres de la plaza principal, circundados por calles de tierra y magníficas quintas-casas. Banfield es uno de los pueblos de la línea Sur de mayor importancia. 3 mensualidades en el acto de la venta más 2 o|o de comisión y 3 más dentro de los 8 días al recibir la libreta. Escrituras definitivas á inmediatas por ante la oficina del señor Luis F. Torra, Miné Mitre 650. Pidan planos.

EL DOMINGO 13 de Abril, á las 4.30 de la tarde. Más informes, Florida 389. m30

EN BELGRANO, O'HIGGINS entre Pampa y Sucre. Dos lotes unidos, con opción, de 12.79 m. de frente por 50.35 vs. de fondo cada uno. En el paraje preferido de Belgrano, donde las edificación es más moderna y lujosa y donde ya no quedan fracciones para la venta, unidos los dos lotes presentan dimensiones magníficas para un palacete digno de las modernas y confortables mansiones que construyen y se han edificado en este radio.

EL DOMINGO 6 de Abril, á las 4 de la tarde, sobre los terrenos, venden estos lotes con opción y pasaderos á 12.826.85 en Marzo de 1914, 12.826.85 á Marzo de 1915, por cada lote y el resto al contado. Comisión en pisos de 2 por ciento. Pidan planos en el acto. m30

Rodolfo Guillon & Cía.

Sucesores de Pedro Estrugamou y Cía. — 127 Sarpeada 127. — Teléf. 1

JUDICIAL

Pueblo SALAZAR

(PARTIDO DE CASEROS)

*RODEANDO LAS ESTACIO-*nes Atahualpa (C. G. B. A.) y Mouras (F. C. R. á Pto. Belgrano) y situado en el deslinde de los partidos de Pehuajó, Trenque Lauquen y Guaminí, 1.500 hectáreas divididas en 1.521 lotes de solares, quintas y chacras, perfectamente amojonados por los ingenieros Vinent, Maupas y Jáuregui. Por orden del señor juez doctor Julián V. Peña, secretaría del doctor Enrique Peña, en los autos testamentarios de don Raimundo Salazar, realizaremos esta venta en un todo de acuerdo con el plano de trazado de ese pueblo y que es el que servirá en el acto del remate y con las bases y condiciones siguientes: Bases, solares, 50 pesos el lote. A plazo y sin interés. Quintas 200 $ la hectárea. A plazos, con 7 o|o anual y chacras $ 150 la hectárea. A plazos y con 7 o|o de interés anual. Forma de pago: 20 o|o como seña y á cuenta de precio en el acto del remate al firmar el boleto; 20 o|o al firmar la escritura en el curso del mes de Octubre de 1913; 20 o|o el 1o. de Abril de 1914; 20 o|o el 1o. de Octubre de 1914 y 20 o|o el 1o. de Abril de 1915. Las quintas y chacras abonarán el 7 o|o de interés anual, pagaderos por semestres anticipados, debiendo abonarse el primer semestre juntamente con la primera cuota del 20 o|o en el acto del remate. Los solares no abonarán intereses, y los compradores de éstos que abonen el importe de la compra al contado, tendrán un descuento del 10 o|o sobre la parte á pagar á plazos. Las escrituras se otorgarán con garantía hipotecaria de la misma tierra, por ante el escribano don Joaquín Martínez Sosa, de la ciudad de Pehuajó, y las cuotas á plazos é intereses, deberán efectuarse sus pagos en el local de la administración Salazar, en el mismo pueblo Salazar.

EL DOMINGO 6 de Abril, á las 12 m., sobre los mismos terrenos, excepcionalmente situados en el deslinde de cuatro partidos y cruzados y rodeados por cuatro empresas ferroviarias, que le dan acceso á los principales mercados, ciudades y puertos de la República. El pueblo Salazar, es una localidad ya formada en el centro de una zona de excelentes tierras y de a

Manuel Alvarez Drago

(Rivadavia 6842, U. T. 808 (Flores)

REMATES SEMANALES DE muebles y mercaderías, todos LOS SABADOS á las 5.30 p. m. en mi salón de ventas, Rivadavia 6842, Flores. v21

CENTRO DE FLORES — Con 12.000 cédulas argentinas. Casa cómoda y bien ubicada, Av. San Pedrito 264, entre Convención y bulevar Directorio, Rinde $ 18.000. Mide 11.54 varas por 49.10. Ad corpus. Edificio de tres amplios dormitorios, comedor, cuarto de baño, cocina, w. c., pieza de servicio, dos patios mosaico, gran fondo, gallinero, galerías, vereda, etc., con tranvías á la puerta, á una cuadra de Provincias Unidas y 2 de Rivadavia. Reconoce 12.000 cédulas argentinas. El saldo desocupado á cargo del comprador, se paga en pequeñas cuotas trimestrales. Más datos, Manuel Alvarez Drago.

EL DGO. 6 de Abril, á las 4.30 de la tarde. m30

A LARGOS PLAZOS — EN Flores, Linda casa, Convención, al lado del 3619, esq. Portela y Pergamino. Base pesos 12.000. Mide 14 varas por 39. Ad corpus. Edificio nuevo, en cal. de 3 habitaciones y demás comodidades. Pagadero, cuarta parte al contado y el resto en tres cuotas iguales á 1, 2 y 3 años de plazo, con 7 o/o de interés. Escrituras ante el escribano José M. Torreguitar. Más datos, Manuel Alvarez Drago, Rivadavia 6842.

EL DGO. 6 de Abril, á las 4 p. m. m30

EN FLORES — LA FUENTE entre Echeandía y Zubiría, lindo lote de 10 v. de frente por 35 de fondo, frente Oeste, con edificio á un costado. Base pesos 4 v. c., al contado. Datos, M. Alvarez Drago.

EL DGO. 6 de Abril, á las 5.30 p. m.

LANUS & Cía.

*REMATE ESPECIAL DE ha*ciendas para cría é invernada en nuestro local de General Rodríguez.

EL LUNES 7 de Abril, á la 1 p. m.

2000 NOVILLOS 2000

anotados hasta la fecha.

Pedidos de local, datos é informes á nuestro escritorio, San Martín 195 (U. T. 2420. Avenida), ó en General Rodríguez á nuestro socio señor E. L. Manny (U. T. núm. 17)—Lanús y Cía. m29

EN GENERAL RODRIGUEZ. (F. C. O.) 99 o. remate feria de hacendas generales.

EL MIERCOLES 9 de Abril á la 1 p. m.

DETALLE

Procedentes del establecimiento Las Toscas, del señor Tomás Keating:

10 potrancas mestizas de tiro pesado.
3 potros mestizos de tiro pesado.
7 potros criollos.

De varias procedencias:

100 vacas especiales y gordas.
50 novillos especiales y gordos.
200 novillos de 2 y 2 1|2 años, en buen estado para invernada.
100 novillos de 1 y 1|2 años, en buen estado para invernada.
100 vacas mestizas Durham, tamberas, en buen estado, con
100 crías al pie.
50 vacas mestizas Durham, en buen estado, con
50 terneros al pie.
30 vaquillonas mestizas Durham de 2 y 1|2 años.
150 novillitos y terneros mestizos Durham, de tambo.
25 yeguas gordas para picadero. m28

MAURO CABRERA HIJO

173 Remate — 49 Feria

EN PERGAMINO

EL VIERNES 11 DE ABRIL

á las 2 de la tarde, en mi propio local de ferias "LA POLOLA".

1.500 novillos y vacas
60 yeguarizos especiales

vll

INCLUSIVE 600 *VACUNOS* Durham, procedentes del reputado establecimiento Fontesucia, del señor coronel Alfredo T. de Urquiza, en los que hay lotes excepcionales en gordura y excepcionales en clase. Vacas para matadero vacas lecheras con cría al pie, vacas secas, bueyes excepcionales. Recomiendo también la especialidad del yeguarizo, potros Clydesdale, Anglonormando y yeguas Clydesdale. Oportunamente detalles. Comisión, 2 por ciento al comprador y vendedor en vacunos y lanar, 3 por ciento en yeguarizos y 5 por ciento en reproductores. Pedidos de local é informes á mi escritorio, Florida 530, Pergamino. 1p

Oribe Corradi y Cía.

5.000 *NOVILLOS MESTIZOS* Durham, remate liquidación, de la hacienda vacuna del señor Florencio Olivera.

EL DOMINGO 6 de Abril de 1913. En su estancia la Oscura sobre la misma estación Laguna Oscura, F. C. P. Provincia de Córdoba. Próximamente detalles. Informes en nuestra casa, Mercedes (San Luis) ó en Buenos Aires á los señores Patrón Costa y Pereda, Sarmiento 319. vía.

Butler & Gutiérrez

2000 novillos y vacas 2000
1000 capones y ovejas 1000

En Las Flores F. C. S.

EL JUEVES 10 *DE ABRIL* á las 2 p. m. en las instalaciones del señor Raimundo Alanís, remate-feria especial, por orden y cuenta de varios hacendados de la zona. Por datos é pedidos de local en nuestro escritorio central en Brandsen 5 de Avenida de Mayo 840. v1

EN FERRARI—F. C. S.—40. remate-feria en nuestras instalaciones

EL SABADO 19 de Abril. Por datos é pedidos de local á nuestro escritorio central en Brandsen ó Avenida de Mayo 840.—Butler y Gutiérrez. v1

TATTERSALL

J. M. de Yriondo y Cía.

REMATE SEMANAL — EN nuestra casa, San Martín 153.

LOS MIERCOLES á las 2 de la tarde, caballos de tiro y silla, carruajes, guarniciones, automóviles, etc., y animales de raza. v2a

*26 CERDOS MIDDLE WHI*te Yorkshire, de 6 y 8 meses, puros de pedigrée, inscriptos en el Swin Book Argentino, procedentes del establecimiento La Fe en Roque Pérez, propiedad del señor Carlos María Constanzó.

EL VIERNES 6 de Abril á las 2 p. m. Se rematará en nuestro patio, San Martín 153. —J. M. de Yriondo y Cía. m30

EDUARDO JOLLY

EN GENERAL RODRIGUEZ (F. C. O.)—164o. remate feria de haciendas generales.

EL SABADO 5 de Abril. Oportunamente publicaré los detalles. Pedidos de local é informes dirigirse directamente á la feria ó á mi escritorio en Buenos Aires, 25 de Mayo 12.

EN LAS HERAS (F. C. S.) —11o. remate feria de haciendas generales.

EL SABADO 12 de Abril. Oportunamente detalles. Pedidos de local é informes, dirigirse á mi escritorio en Buenos Aires, 25 de Mayo 12 ó á mi encargado en Las Heras, señor Pedro Basterrex. v31

EN GENERAL RODRIGUEZ (F. C. O.)—146. remate especial de tambos.

EL DOMINGO 13 de Abril venderé tres tambos completos, muy buenos y de los que dan más detalles oportunamente. Esto aviso aparecerá nuevamente. Pedidos de informes á mi escritorio en Buenos Aires, 25 de Mayo 12.—Eduardo Jolly. v31

Juan N. Molinuevo

80. *REMATE FERIA EN* Rauch, F. C. Sud. 900 novillos y vacas; 1.800 lanares, 100 yeguarizos, 72 cerdos gordos. Además, en venta particular, 1.000 novillos 2, 2 1|2 y 3 años, buen estado, habiendo 500 de una sola marca, 130 potros tiro liviano, 80 yeguas Hackney.

EL MARTES 13 de Abril, á las 1 p. m. en el local-feria del señor José Garralda Magurirriain, posiblemente habrá mayor número de haciendas, consignadas á última hora. Datos á mi escritorio, en Rauch.—Juan N. Molinuevo. m30

ADOLFO BULLRICH & Cía.

CAMPOS

*"SAN SEBASTIAN" DE AM*brosio Olmos.—16.000 hectáreas en la región Sur de la provincia de Córdoba. A una legua de las estaciones La Cautiva y Gral. Levalle del F. C. P., limitadas en su cabecera Norte por la nueva línea en construcción que va de Rosario á Mendoza (concesión Selva), cuyos primeros 50 kilómetros han de inaugurarse en breve. Son tierras inmejorables para agricultura y alfalfa, de calidad uniforme, cuya venta en lotes va á trasformar esa vasta y rica región en un nuevo emporio de actividad. El próspero desenvolvimiento que han adquirido las numerosas colonias que se han fundado en esos parajes, constituye la mejor promesa del porvenir que le está reservado á los campos de San Sebastián que hoy ofrecemos en venta. La provincia de Córdoba amplía su capacidad productora de cereales en proporciones realmente extraordinarias. Según los informes del Ministerio de Agricultura, la zona Sur de esa provincia ha rendido en las cosechas últimas una media anual de 1.000.000 toneladas de trigo, 230.000 de lino y 80.000 de avena, á esto agréguese la producción de maíz y la ganadera, pues el engorde y cría es otra fas de la riqueza colosal que se elabora en los campos alfalfados de esa región, y tendremos, en síntesis, la importancia que corresponde asignarle. El fraccionamiento de San Sebastián comprende 118 lotes con superficies que varían entre 100 á 167 hectáreas, algunos de ellos con poblaciones y aguadas. La base es uniforme $ 140 la hectárea, que se aconará: 25 por ciento al contado; 15 o/o á un año, 30 o/o á dos años; 30 o/o á tres años y 20 por ciento á cuatro años de plazo, con garantía hipotecaria y 6 o/o de interés anual á contar del día del remate. A los que deseen abonar el importe al contado se les descontará un 10 o/o sobre el total de las cuotas á plazos. El remate se efectuará

EL LUNES 14 de Abril, á las 2 p. m., en nuestra casa, Florida 269 y 271. El campo linda con la colonia La Cautiva, señores Olivera, Pedro Estanquet y señora A. H. de Olmos. Está debidamente amojonado por el señor ingeniero don Avelino Vasangot. Puede ir á visitarse por las estaciones La Cautiva y Gral. Levalle, donde hay buenos hoteles y toda clase de elementos. En el campo pueden dirigirse al mayordomo de San Sebastián, señor Severo Arias, quien proporcionará alojamiento y datos que se le soliciten. Los compradores deberán entregar en el acto del remate el 2 o/o á cuenta de precio y el 10 o/o de nuestra comisión. Escrituras por ante el escribano que oportunamente se designará.—Adolfo Bullrich y Cía. m13

BARRIO PARQUE MANUEL A. Aguirre, en San Isidro — Un barrio de lujo, que va á formarse en el pueblo más pintoresco y artístico-crático de las atrayentes barrancas del Norte. El paraje elegido reune toda la belleza panorámica que su destino requiere. Es la codiciada meseta que se extiende delante del edificio del club atlético San Isidro, limitada por las calles Bernabé Márquez y Avenida Eduarda Costa, que bordea la vía del ferrocarril Central Argentino y Manuel Aguirre (macadamizada). Dista sólo dos cuadras de la estación San Isidro, ferrocarril Central Argentino é igual distancia de la Avenida Santa Fe (adoquinada) y de la quinta Las Gaviotas, residencia actual de S. E. el Presidente de la República. El trazado del nuevo barrio con sus calles de suave curvas, que convergen sobre dos avenidas circulares concéntricas, sobre un rond point on que se formará la plaza, va á permitir dar á la edificación las más hermosas perspectivas, desapareciendo el monótono alineamiento que se produce en el vulgar amanzanamiento colonial. La acción privada secundada por la eficiente cooperación de las autoridades locales, pronto condensarán en ese sitio todos los atractivos que han de hacer de él el predilecto para vivir con holgura en un ambiente agradable. Dentro de este barrio parque, cuya edificación está sujeta á disposiciones municipales en beneficio de los futuros propietarios, vamos á ofrecer en venta los primeros 74 lotes de 765 á 1.466 varas cuadradas que sale, á subasta pública, las escrituras serán otorgadas por ante el escribano de San Isidro, señor Alfredo S. Boggio. La venta se hará con base de $ 8 v. c., pagaderos, 20 por ciento al contado, 20 por ciento á 6 meses, 20 por ciento á un año, 20 por ciento á 18 meses y 20 por ciento á dos años de plazo, con garantía hipotecaria y 7 por ciento de interés anual. El remate tendrá lugar sobre los mismos terrenos.

EL DOMINGO 6 de Abril, á las 2.30 de la tarde. En breves días estarán listos los planos, que podrán solicitarse en nuestra casa, Florida 269 y 273, con detalles completos.—Adolfo Bullrich y Cía. m16

(Transferido para el mes de Abril)

EL REPUTADO CAMPO Triángulo de Zabala, en Bahía Blanca.—Nuevo pueblo y colonia sobre la estación Kilómetro 592 (en construcción), en el mismo campo. A una hora de Bahía Blanca entre las estaciones Coronel Cabildo, línea de Pringles, ferrocarril del Sud. 5.000 hectáreas con, frente á la vía y estación, cruzadas por el arroyo Napostá sobre el cual tiene un magnífico valle insuperable para alfalfa y quintas de verdura. Campo tierno sin ningún desperdicio. Venta en lotes de 1.000 pesos, quintas y chacras de 50 hectáreas con opción. Grandes facilidades de pago. Posesión inmediata. Días de remate:

Las chacras el ..... á las 3 de la tarde, en nuestra casa, Florida 269 y 273. Las quintas y lotes del pueblo en ..... á las 2 de la tarde, en Bahía Blanca, en el local de la Sociedad Francesa de Socorros Mutuos, calle Donado 57. En breve planos con detalles completos.—Adolfo Bullrich y Cía. v12ab.

LOS GRANDES TERRENOS centrales.—Un soberbio bloque de tierra con frente á dos calles importantes, Sarmiento 2229 al 2255 y Andes 368 y 370. Parte ocupada por la fábrica de galletitas La Unión de M. S. Bagley y Cía. Ltda. y el resto con tres casas bajas y una alta que aunque de construcción antigua, pueden aprovecharse para renta mientras se resuelve la edificación que el sitio y las dimensiones del terreno reclaman. Forman el conjunto un total de 5.526.17 varas cuadradas con un frente de 47.75 varas á Sarmiento y 17.09 varas á Andes. Vende en cuatro lotes, tres con frente á la primera y el otro con frente á la segunda. Sin base, á pagar una cuarta parte al contado y el resto en tres cuotas iguales á uno, dos y tres años de plazo con garantía hipotecaria y 7 o/o de interés anual, pagadero por semestres anticipados.

EL MARTES 15 de Abril, á las 3 de la tarde, en nuestra casa, Florida 269 y 273.

EL LOTE núm. 1, comprende 925.57 varas cuadradas, contiene el edificio Sarmiento núm. 2255.

EL LOTE núm. 2, contiguo, lleva los números 2241, 2243 y 2247, se halla ocupado por el portón de entrada y dos almacenes laterales, teniendo en el contrafrente dos martillos á favor en el que se halla la fábrica, hornos, caballerizas, etc., tiene una superficie de 2.201.52 varas cuadradas.

EL LOTE núm. 3, Sarmiento números 2229 al 2238, con edificio de bajos y altos. En la planta baja está instalado un escritorio y un depósito y la alta constituye una buena casa-habitación. La superficie de este lote es de 797.26 varas cuadradas.

EL LOTE núm. 4, da frente á Andes, contiene dos casitas bajas y tiene una superficie total de 1.602.10 varas cuadradas.

El conjunto forma una de las más notables fracciones que puede hoy ofrecerse en paraje central. Las múltiples aplicaciones á que puede destinarse y las facilidades que se conceden para el pago dan á este negocio una importancia única que deben aprovechar los señores capitalistas. Visítese en cualquier momento. En breves días estarán listos los planos, que podrán solicitarse en nuestra casa, Florida 269 y 273. A los compradores exigiremos el 5 por ciento á cuenta de precio y el 2 por ciento de nuestra comisión.—Adolfo Bullrich y Cía. m26

ANIMALES-FERIAS

5.200 *VACUNOS DURHAM,* en Vieytes.—Hacienda de alta mestización, incluso 3.300 novillos tipo frigorífico muy buen estado y el resto hacienda de cría, en su mayor parte tamberas, servidas por reproductores de Cobo y La Peregrina, en el establecimiento La Teodora, distante 3 leguas de Vieytes, 4 de Alvarez Jonte y 9 de Chascomús. F. C. Sud, por orden y cuenta del señor Serafín Losada y de acuerdo con el siguiente detalle:

200 novillos de 3 1|2 y 4 años, gordos para frigorífico.
250 novillos de 3 1|2 años, casi listos para frigorífico.
450 novillos de 3 y 3 1|2 años especiales en clase, mochos marca M. Tornquist.
250 novillos de 3 años, muy buen estado, especiales, en clase, mochos.
200 novillos de 2 1|2 años, especiales en clase, muy buen estado, mochos, marca M. Tornquist.
350 novillos de 2 1|2 años, especiales en clase y muy buen estado, mochos.
125 novillos de 2 años, especiales en clase, muy buen estado, mochos, marca del señor Losada.
650 novillos de 2 y 2 1|2 años, muy buen estado, en lotes.
250 novillos de 2 años, muy buena clase y estado, mochos, una marca.
300 novillos de 1 1|2 años, muy buena clase y estado.
1.200 vacas, incluso 400 terneros al pie, especiales para tambo, servidas, en parte marca de Losada (en lotes).
600 vaquillonas de 3 años, especiales en clase y estado, servidas en parte, marca de Losada, en lotes.
100 vaquillonas de 2 años, especiales en clase y estado, servidas, en parte marca de Losada.

La venta se realizará

EL VIERNES 11 de Abril, á las 12 m., en el mismo establecimiento, con las haciendas á la vista y debidamente clasificadas en lotes. Comisión, 4 por ciento á cargo de los compradores. Oportunamente horarios de trenes. Otros informes en nuestra casa, Florida 269 y 273, Buenos Aires.—Adolfo Bullrich y Cía. m25

800 *VACAS ESPECIALES* para cría, alta mestización Durham, gran estado y servidas por toros de pedigrée, inclusa 300 terneros al pie de las madres, hijos de toros de pedigrée, en Marcos Paz, F. C. Sud, en el local de ferias de los señores Juan B. Barriola y Compañía, cedido gratuitamente.

EL DOMINGO 13 de Abril, á la 1 p. m. Oportunamente detalles y horarios de trenes.—Adolfo Bullrich y Cía. m25

*HACKNEY Y ANGLO NOR*mando, 5 caballos Hackney y Anglo normando, procedentes del establecimiento San Carlos, propiedad de la señora Angela P. de Brondi é hijo. Se rematarán

EL VIERNES 4 de Abril, á las 2 p. m., en nuestra casa San Martín 254, donde se exhibirán. Comisión á cargo de los compradores.—Adolfo Bullrich y Cía. m30

*AVES IMPORTADAS — SE*lecto lote de aves de corral, de las razas y variedades más acreditadas importadas de Inglaterra, por los señores Lloyd y Cía. Se rematarán

EL MIERCOLES 2 de Abril, á las 2 p. m. en nuestra casa San Martín 254.—Adolfo Bullrich y Cía. m30

Barrio Parque
Manuel A. Aguirre
En SAN ISIDRO

Este progresista pueblo del Norte que posee ya bellezas atrayentes por su pintoresca ubicación sobre las barrancas que bordean el Plata, con las encantadoras viviendas elevadas por tantos residentes opulentos que lo habitan en la estación veraniega, con su importante población estable y su comercio, va á experimentar rápidos y sensibles adelantos con el fraccionamiento de la gran área propiedad de la sucesión de don Manuel A. Aguirre, al trasformarse ésta en un barrio parque, núcleo de viviendas ideales entre jardines y arboledas forestales, con amplias y bien delineadas avenidas como en él han sido ya trazadas.

Si los Barrios-Parques reunen conjunto de benéficas innovaciones para las grandes ciudades, en los núcleos urbanos veraniegos, su sola implantación representa un paso de progreso de importancia vital y trascendente.

Ya no el viejo damero de las rutinarias ciudades coloniales para elevar en solar reducido la vivienda vulgar, pues que es difícil, y más costoso todavía que difícil, realizar la construcción que reuna encantos en modesta esfera.

El cuadro que rodea nada ayuda y hay que suplir con dinero la falta de atractivos.

Pero en el Barrio-Parque en cambio, y en la arboleda circundante que convierte en "Cottage" delicioso la construcción más pobre. ¡Que posibilidades diferentes de imprimir belleza ornamental á la más simple y modesta arquitectura!

Y no solo la construcción resulta, si que también es salutífera la vivienda en ellas, entre arboledas, flores, parques y jardines.

El delineado de las Avenidas que se ha realizado ya en el Barrio-Parque Manuel A. Aguirre, permite ubicar con precisión los lotes que mayor interés puedan inspirar á los visitantes que deseen hacerlo previamente, é indicamos á las personas á quienes esta ocasión de adquirir en San Isidro, les presente algunos atractivos, los examinen antes del remate de los primeros 74 lotes que con frentes á las calles Bernabé Márquez, Rivadavia y otras interiores, con dimensiones varias. Base de $ 8 la vara cuadrada y ofreciendo 2 años de plazo para el pago, realizaremos sobre los mismos el DOMINGO 6 de ABRIL á las 2.30 p. m.

Adolfo Bullrich & Cía.

3200 *NOVILLOS TIPO FRI*gorífico, especiales en clase, casi listos y muy adelantados en gordura, de 2 1|2, 3 y 3 1|2 años, existentes en la cabaña "Bernardo", distante 5 cuadras de la estación Patricios de la C. G. B. A. á 1 1|2 legua de Donnehy y 2 1|2 de 9 de Julio. F. C. O. por orden y cuenta de los señores Pedro Ferraresi y J. Ortiz de Rosas (hijo). de acuerdo con el siguiente detalle:

200 novillos de 3 años, especiales en clase, casi listos, mochos, 1 marca.
" de 3 años, muy adelantados en gordura, mochos, 2 marcas.
1.800 " de 3 y 3 1|2 años gordos, en lotes.
800 novillos de 2 1|2 años, gordos, dos marcas, en lotes mochos.
700 novillos de 1 1|2 años, en buen estado, en lotes.

La venta se realizará

EL MIERCOLES 2 de Abril á las 3 p. m. en el mismo establecimiento, con las haciendas á la vista y debidamente clasificadas.

TRENES

Los concurrentes de esta capital y estaciones intermedias, líneas del F. C. O., tienen tren de la estación Once el día de la venta á las 7.15 a. m. y llegan á Donnehy á la 1.21 p. m.

De esta capital, y estaciones de tránsito—líneas de la C. G. B. A.—tienen el tren que sale de la estación Buenos Aires, detenido en los frenes, pues allí el del Once llega por Tres Arroyos á las 4.20 p. m., llegan á Tandil á las 8.38, sale á las 9.10 p. m., pasa por Ayacucho á las 10.38 p. m., pudiendo los concurrentes seguir hasta Maipú, adonde llegan á las 12 de la noche, para tomar en este punto el tren que va de Buenos Aires á Vivoratá, que pasa á las 3.32 a. m., ó esperar en Ayacucho el tren á Balcarce, que pasa por Ayacucho á las 3.32 a. m. y llega á Balcarce á las 5.05 a. m. Cooper, ramal á Loberías, tienen tren el jueves á las 7.33 p. m., llegan á Loberías, m. para 8.58 p. m., pudiendo pernoctar en esta localidad y tomar al día siguiente el tren que sale á las 6.31 p. m. y llega á Balcarce á las 8.12, donde podrán hacer noche nuevamente. Cooper, ramal á Tandil, tienen tren el viernes á las 4.05 p. m., llegan á Tandil á las 7.15 y salen á las 9.10 p. m. para Ayacucho, donde pueden tomar el tren para Balcarce, ó seguir á Maipú y tomar el tren que va de Buenos Aires á Vivoratá (véase combinación Bahía Blanca.) Necochea y estaciones intermedias hasta Balcarce, tienen el tren que sale de aquella localidad la víspera á las 5.20 p. m. y llegan á Balcarce á las 8.12 p. m., donde pueden pernoctar. Mar del Plata, sale tren el mismo día á las 8.40 a. m. y llegan á Vivoratá á las 2.32 a. m. Las Flores, sale tren la víspera á las 12.17 p. m. y llegan á Tandil á las 4.52 p. m., desde donde pueden seguir por el tren de las 9.10 p. m. para Ayacucho ó Maipú, y desde allí á Balcarce ó Vivoratá (véase combinación Bahía Blanca), Los interesados que vayan por Balcarce, pueden dirigirse por coches á la cochería de Víctor Martínez, de donde saldrán á las 4.50 p. m. del día del remate, coches para el establecimiento. Cada pasajero deberá abonar pesos 3 m|n. por el viaje de ida y vuelta. En Vivoratá habrá coches á la llegada de los trenes de Buenos Aires y Mar del Plata, debiendo los concurrentes abonar pesos 4 moneda nacional por el viaje de ida y vuelta. Otros informes en nuestra casa, Florida 269 y 273, Buenos Aires. Comisión, 4 por ciento á cargo de los compradores.—Adolfo Bullrich y Cía. v1ab

2.800 vacunos Durham

EN VILLEGAS, (F. C. O.)

Haciendas de alta mestización, incluso 1.200 novillos de 1 1|2 años, especiales en clase y estado, mochos, y vacas con y sin cría, en nuestro tercer remate feria de haciendas generales.

El Domingo 6 de Abril, á la 1 p. m.

En las instalaciones de nuestro representante en aquella localidad, señor Justo M. Cáceres.

Adolfo Bullrich & Cía.

12.000 *NOVILLOS en VIVO*rata, de 1 1|2 á 4 años, alta mestización Durham y muy buen estado, incluso lotes de mochos y de una sola marca, en el establecimiento La Tomasa, paraje conocido por Santa Clara de Lastra, distante 2 leguas de Vivoratá, á de Coronel Vidal y 8 de Balcarce (F. C. Sud), por orden y cuenta del señor Serafín Lozada, y por liquidación de sus haciendas existentes en los establecimientos La Tomasa, Sierra Larga, Santo Domingo y La Aurora, en Balcarce.

DETALLE:

150 novillos de 4 años, muy mestizos Durham, listos para frigorífico.
400 novillos de 3 y 3 1|2 años, muy mestizo Durham, listos para frigorífico, en lotes.
1.500 novillos de 3 años, carne gorda y gordos, parte para frigorífico en lotes.
2.550 novillos de 2 años, carne gorda y gordos, en lotes.
350 novillos de 3 años, gordos, para matadero.
350 novillos de 3 años, carne gorda.
1.950 novillos de 2 1|2 años, gordos y y carne gorda, mochos, en lotes.
550 novillos de 2 1|2 años, gordos y carne gorda.
1.600 novillos de 2 y 1|2 años, carne gorda, en lotes.
600 novillos de 1 y 1|2 año, gran clase y buen estado, una marca, en lotes.
250 novillos de 1 1|2 año, gran clase y buen estado, una marca.
300 novillos de 1 1|2 año, gran clase y buen estado, dos marcas.
1.600 novillos de 1 1|2 año, gran clase y buen estado, mochos.

La venta se realizará:

EL SABADO 5 de Abril, á las 12 m., en el mismo establecimiento, después de un almuerzo campestre, con las haciendas á la vista y debidamente clasificadas.

Trenes: Los concurrentes de esta capital tienen tren de Constitución la víspera á las 2.30 p. m., llegando á Vivoratá á las 6.35 a. m. Guido, ramal Juancho y Vivoratá, tienen tren en la madrugada del sábado 5.18 a. m. y llega á Vivoratá al mismo día á las 8.46 a. m. Bahía Blanca, sale tren la víspera á las 11.20 a. m., pasa por Tres Arroyos á las 4.20 p. m., llega á Tandil á las 8.38, sale á las 9.10 p. m., pasa por Ayacucho á las 10.38 p. m., para tomar en este punto el tren que va de Buenos Aires á Vivoratá, que pasa á las 3.32 a. m., ó esperar en Ayacucho el tren á Balcarce, que pasa por Ayacucho á las 3.32 a. m. y llega á Balcarce á las 5.05 a. m. Cooper, ramal á Loberías, tienen tren el jueves á las 7.33 p. m., llegan á Loberías m. para 8.58 p. m., pudiendo pernoctar en esta localidad y tomar al día siguiente el tren que sale á las 6.31 p. m. y llega á Balcarce á las 8.12, donde podrán hacer noche nuevamente. Cooper, ramal á Tandil, tienen tren el viernes á las 4.05 p. m., llegan á Tandil á las 7.15 y salen á las 9.10 p. m. para Ayacucho, donde pueden tomar el tren para Balcarce, ó seguir á Maipú y tomar el tren que va de Buenos Aires á Vivoratá (véase combinación Bahía Blanca.) Necochea y estaciones intermedias hasta Balcarce, tienen el tren que sale de aquella localidad la víspera á las 5.20 p. m. y llegan á Balcarce á las 8.12 p. m., donde pueden pernoctar. Mar del Plata, sale tren el mismo día á las 8.40 a. m. y llegan á Vivoratá á las 2.32 a. m. Las Flores, sale tren la víspera á las 12.17 p. m. y llegan á Tandil á las 4.52 p. m., desde donde pueden seguir por el tren de las 9.10 p. m. para Ayacucho ó Maipú, y desde allí á Balcarce ó Vivoratá (véase combinación Bahía Blanca), Los interesados que vayan por Balcarce, pueden dirigirse por coches á la cochería de Víctor Martínez, de donde saldrán á las 4.50 p. m. del día del remate, coches para el establecimiento. Cada pasajero deberá abonar pesos 3 m|n. por el viaje de ida y vuelta. En Vivoratá habrá coches á la llegada de los trenes de Buenos Aires y Mar del Plata, debiendo los concurrentes abonar pesos 4 moneda nacional por el viaje de ida y vuelta. Otros informes en nuestra casa, Florida 269 y 273, Buenos Aires. Comisión, 4 por ciento á cargo de los compradores.—Adolfo Bullrich y Cía. v1ab

*LAS HACIENDAS DE "TI*mote". Liquidación total de las reputadas haciendas, útiles y enseres existentes en el establecimiento "Timote" (estación del mismo nombre del F. C. O., por orden y cuenta de los señores Raúl y Héctor Villanueva. La venta comprende vacas Durham puras por cruza de plantel, hacienda general de alta mestización Durham, novillos mestizos Durham y F. Angus, toros padres, toritos, yeguarizo mestizo de tiro pesado, caballos de tiro y silla, etc. Se realizará.

EL JUEVES 17 de Abril á las 12 m., en el mismo establecimiento. El campo, formado por 5.000 hectáreas, en su mayor parte alfalfadas, dividido en potreros, etc. Se arrienda particularmente. Oportunamente detalles completos.—Adolfo Bullrich y Cía.

2.800 *VACUNOS DURHAM,* en Villegas. Haciendas de alta mestización Durham y muy buena clase y estado, en nuestro 3er. remate feria de haciendas generales en Villegas, F. C. O. La venta se realizará

EL DOMINGO 6 de Abril á la 1 p. m. en las instalaciones de nuestro representante señor Justo M. Cáceres. Pedidos de local y otros informes en nuestra casa, Florida 269 y 273, Buenos Aires. 5 al señor Cáceres. Comisión 2 o/o al vendedor y 2 o/o al comprador en haciendas generales y 3 o/o de cada parte en yeguarizo y reproductores.—Adolfo Bullrich y Cía. v1ab

A. R. Navarro y Cía.

*LIQUIDACION DE LA ES*tancia "Los Alfalfares", campo y haciendas. En Dobles, F. C. Pacífico. Un establecimiento moderno en la sección 3a. de la Pampa, en el ángulo NO. del lote núm. 17 de la fracción A, ubicado á 2 1|2 leguas de la mencionada estación Dobles, con casación proyectada á 1 mil metros del campo. Muy buen campo con una de 2 á 12 metros alambrado en su perímetro con líneas propias, dividido en 14 potreros con 5 molinos Samson, cada uno con su tanque australiano de 130.000 litros y bebederos correspondientes. Población principal y para peones, galpón, corrales, garage, quinta cercada, instalación de cañerías para aguas corrientes, etc., etc. Hay varias hileras de montes que dan excelente sombra y abrigo á las haciendas. Se ha invertido mucho dinero en mejoras para dotar al establecimiento de todas las comodidades y elementos de trabajo. Con facilidades de pago. 2800 hectáreas incluso 900 alfalfadas. Con la base de 75 $ moneda nacional la hectárea en la que se incluye una hipoteca de 48.400 pesos oro sellado, equivalente á 109.998.88 pesos moneda nacional con 8 o/o de interés al año que vence el 8 de Febrero de 1916 á favor de la Comisaría Franco Belga, pudiendo abonar el saldo que resulte mitad al contado y mitad á un año de plazo en segunda hipoteca y 7 o/o de interés anual. Venta decidida por ausentarse su dueño del país.

EL JUEVES 10 de Abril á las 2 p. m. en el mismo establecimiento. Escrituración y posesión en seguida. Seguidamente venderemos las haciendas, útiles y enseres, según el siguiente detalle:

120 vacas alta mestización Durham, buen estado con 120 terneros al pie, hijos de toros pedigrée, 50 vaquillonas alta mestización Durham, de 2 1|2 años, servidas por toros de pedigrée, 100 id id id id de 2 1|2 años, hijas de toros de pedigrée y servidas por idem, 100 id id id id de 1 1|2 años, hijas de toros de pedigrée, 200 terneros machos y hembras de 6 á 8 meses, alta mestización Durham, también hijos de toros de pedigrée, 4 toros Durham puros de pedigrée, entrando uno importado, 40 vacunos al corte, mestizos Durham, buena clase y estado, 20 yeguas Shire de tiro, puras por cruza, marca Martínez de Hoz, 40 caballos de tiro y silla, 10 petrones y potrancas, 1 automóvil "Cadillac" de 25 caballos casi nuevo, 6000 kilos de semilla de alfalfa especial, de la actual producción del campo, 1 motor portátil, 1 trilladora de alfalfa "Tigre" núm. 4 y varios útiles propios de un establecimiento de campo. Los miércoles y viernes esperará un automóvil del establecimiento en la estación Dobles al tren que llega á las 3.40 p. m. para conducir al campo á los interesados en revisarlo. El día del remate habrá en la estación Dobles servicio de automóviles y coches para conducir á la concurrencia, la que podrá pernoctar en dicha estación donde hay comodidades para ello. Seña 8 o/o al firmar el boleto de venta. Comisión al comprador 3 o/o en el campo, 4 o/o en las haciendas y 10 o/o en lo demás. Pídanse planos y datos al señor Carlos E. Harris en Machichin ó en nuestro escritorio en Buenos Aires, calle Sarmiento 760, 2o. piso.—A. R. Navarro y Cía. vía.

*80o. REMATE FERIA en Per*gamino, F. C. C. A., en instalaciones "La Amalia".

EL LUNES 31 de Marzo de 1913, 2.500 novillos y vacas, 250 lanares, 50 potros.

(Los 200 lecheras al corte han sido vendidas particularmente).

DETALLE:

80 novillos mest. Durham, 3 años, gordos, especiales.
10 bueyes id id, gordos excepcionales.
100 vacas mest. Durham, gordas, especiales.
100 vaquillonas mest. Durham, gordas, de matadero.
500 novillos mest., Durham, 1 1|2 años, buena clase y estado, 1 marca, mochos.
800 id id id 1 1|2 y 2 años, buena clase y estado, 1 marca, mochos.
100 id id id 2 y 2 años, buena clase y estado.
100 id id id 1 1|2 años, buena clase y estado, 1 marca.
150 vacas al corte, tamberas, mest., Durham, buena clase, gran estado y servidas por toros puros Durham.
100 vacas de 3 1|2 años arriba, tamberas, mestizas Durham, buena clase y gran estado, próximas á parir, servidas también por toros Durham puros.
20 vaquillonas mest. Durham, tamberas, buena clase y estado.
300 vacas al corte, mest. Durham (100 vacas y 100 terneros), buena clase y estado.
50 novillos criollos muy buen estado.
200 vacas al corte (100 vacas y 100 terneros) mestizonas, buen estado.
250 capones mestizos Lincoln, gordos, especiales.
10 potros mestizos, tiro liviano, gordos.

Con seguridad habrá mayor número de haciendas. Por datos y pedidos de local ocurrir á nuestros escritorios de Pergamino ó Sarmiento 760, 2o. piso, Buenos Aires.—A. R. Navarro y Cía. m25

Croharé, Sourrouille y Cía.

Sucesores de B. Aichourron y Hnos.

1000 *NOVILLOS TIPO FRI*gorífico, 3.000 vacas al corte, buen mestizo Durham, incluso 4 tambos integros en plena producción y varios lotes de vaquillonas de gran clase, habiendo 450 vacas lecheras paridas, 300 vacas lecheras servidas. Hacienda muy seleccionada para producción de leche, todo en muy buen estado. Cada tambo tiene una sola marca.

EL SABADO 5 de Abril á la 1.30 p. m. Remataremos por cuenta y orden de su dueño, señor Miguel Narváiz, en el establecimiento Remedios, á una legua de la estación Esteiza, F. C. S., á una hora de tren de Constitución.

DETALLE:

150 novillos 4 años, mestizos Durham especiales, listos para frigorífico.
400 novillos 3 y 3 1|2 años, especiales, casi listos, una marca.
100 novillos 4 años, mestizos Durham gordos.
200 novillos 3 1|2 á 3 años, muy buena clase y estado.
150 novillos 1 1|2 á 2 1|2 años, mestizos Durham.
100 novillos 1 á 1 1|2 años, mestizos Durham.
400 vacas lecheras, en plena producción, especiales para leche, con
400 terneros (se venderán en lotes de 25 y manos).
200 vacas tamberas, muy buenas, servidas.
200 vaquillonas 3 á 3 1|2 años, muy buena clase, servidas.
200 vaquillonas 1 1|2 á 2 1|2 años, buen mestizo Durham.
100 vacas Durham, especiales en clase y gordura.
250 vacas al corte.
50 caballos de tiro y silla, buen estado.

Seña 10 o|o. Comisión 4 o|o á cargo del comprador. El tren sale de Constitución á las 12.06 p. m. Hay varias estaciones de F. C. próximas al establecimiento, pudiendo cargarse haciendas para cualquier rumbo. Datos á nuestra casa, Recoquista 423, Buenos Aires.—Croharé, Sourrouille y Cía. m26